

HANDEL ZAGRANICZNY  
STYCZEŃ - GRUDZIEŃ  
2006

FOREIGN TRADE  
JANUARY - DECEMBER  
2006

## UWAGI

Zbiór statystyczny handlu zagranicznego jest tzw. narastającym zbiorem otwartym, w którym każdy następny zbiór po okresie sprawozdawczym zawiera korekty odnoszące się do poprzednich miesięcy.

Dane publikowane w ciągu roku należy traktować jako dane wstępne, aktualne tylko dla bieżącego okresu sprawozdawczego.

Zaliczanie dokumentów źródłowych do kolejnych okresów sprawozdawczych następuje na podstawie:

- a) daty odprawy celnej - w przypadku zgłoszenia celnego – Jednolitego Dokumentu Administracyjnego SAD,
- b) w przypadku deklaracji INTRASTAT okresem sprawozdawczym jest miesiąc kalendarzowy, w trakcie którego dokonano przywozu lub wywozu towarów. Termin składania comiesięcznych deklaracji INTRASTAT ustalony jest na okres nie dłuższy niż 10 dni licząc od daty zakończenia okresu sprawozdawczego, którego dotyczy deklaracja INTRASTAT
- c) informacji miesięcznych pochodzących z alternatywnych źródeł danych.

**Dane przedstawione w niniejszej publikacji wynikają z ostatecznego rozliczenia zbioru za kolejne okresy sprawozdawcze w ciągu roku, po wprowadzeniu wszystkich korekt.**

## NOTES

*Statistical data set of foreign trade is so called cumulative and open data set, in which each subsequent data set after given reference period contains corrections referring to previous months of given reference year.*

*Figures published in the course of the year should be taken as provisional data, valid for the current reporting period only.*

*Inclusion of source documents in subsequent reference periods ensues on the basis of:*

- a) *Date of customs clearance – as regards SAD documents.*
- b) *In case of INTRASTAT declaration, reference period is defined as calendar month, in the course of which commodities were subject to dispatch or arrival. Deadline for submission of monthly declarations is the 10th day of month following reference period, for which declaration is submitted.*
- c) *Information derived from alternative data sources on monthly basis.*

**Data presented in this publication are issued from the final settlement of the informatic set updating all reporting periods of the year. It means that all corrections to the figures are included in this issue.**

**PRZY PUBLIKOWANIU DANYCH GUS – PROSIMY O PODANIE ŹRÓDŁA**

***When publishing the CSO data – please indicate the source***

Opracowanie publikacji  
*Preparation of the publication*

GUS, Departament Statystyki Gospodarczej  
*CSO, Economic Statistics Division*

kierujący  
*supervisor*

Ewa Łopuszyńska – Naczelnik Wydziału Handlu  
Zagranicznego  
*Head of Foreign Trade Section*

zespół  
*team*

Ewa Kowalska, Maria Duma, Anna Gołębek,  
Grażyna Kiljańska, Aldona Matejak, Lidia  
Romaniec, Andrzej Zasławski

Okładka  
*Cover*

Zakład Wydawnictw Statystycznych  
*Statistical Publishing Establishment*

ISSN 1425-3526

Publikacja dostępna w wydaniu książkowym oraz w Internecie  
*Publication available on paper and on Internet*

## PRZEDMOWA

Niniejsza publikacja prezentuje w szerokim zakresie wielkość i strukturę obrotów handlu zagranicznego w 2006 r. Stanowi kontynuację wcześniej ukazujących się wydawnictw z tej serii w nieco zmienionej formie na skutek dostosowania zawartych w niej informacji do obowiązujących wymagań po wejściu Polski do Unii Europejskiej.

Dane zawarte w publikacji są danymi ostatecznymi, wynikającymi z rozliczenia zbioru za kolejne okresy sprawozdawcze w ciągu roku, po wprowadzeniu wszystkich korekt.

W okresie od 1992 r. do końca kwietnia 2004 r. jedynym dokumentem źródłowym w polskiej statystyce handlu zagranicznego był dokument zgłoszenia celnego – Jednolity Dokument Administracyjny SAD. Z chwilą wejścia Polski do UE, tj. od 1 maja 2004 r., dane o obrotach Polski z zagranicą oparte są na dwóch źródłach informacji:

- deklaracji INTRASTAT służącej do rejestracji obrotów wewnątrzwspólnotowych w ramach systemu INTRASTAT,
- zgłoszeniu celnym SAD stosowanym wyłącznie do rejestracji obrotów realizowanych z krajami trzecimi, tj. niebędącymi państwami członkowskimi UE, w ramach systemu EXTRASTAT.

Dane otrzymane z połączenia obydwu równolegle działających systemów tworzą jednolity zbiór danych statystycznych o handlu zagranicznym, które stanowią przedmiot niniejszej publikacji.

Począwszy od 1 stycznia 2006 r. polska statystyka handlu zagranicznego korzysta również z alternatywnych źródeł danych dla rejestracji obrotów tzw. "towarami specyficznymi". W odniesieniu do wybranych towarów stosowane są:

- dodatkowe kontrolne źródła danych w postaci rejestrów (dla statków morskich i powietrznych),
- uzupełniające źródła danych dot. obrotów produktami morskimi, w tym dot. kupna/sprzedaży „ryb z burty”,
- inne źródła danych w miejsce dotychczas obowiązującej deklaracji INTRASTAT i zgłoszenia celnego SAD (w przypadku energii elektrycznej i gazu ziemnego).

Metodologia badań statystycznych zgodna jest z metodologią opracowaną przez Departament Statystyki ONZ.

W „Uwagach wstępnych” zamieszczono krótki opis metodologiczny statystyki handlu zagranicznego oraz informacje dotyczące stosowanych w badaniach statystycznych klasyfikacji towarowych, podziałów geograficznych i geopolitycznych.

Publikacja zawiera - oprócz uwag wstępnych - analizę sytuacji w polskim handlu zagranicznym w 2006 r. oraz część tabelaryczną. Prezentuje obroty towarowe Polski z zagranicą według grup krajów, krajów, ważniejszych towarów, jak również informacje na temat cen stałych i rozdysponowania eksportu i importu według głównych kategorii ekonomicznych. W publikacji przedstawiony został również zarys funkcjonowania systemu informatycznego handlu zagranicznego w 2006 r. oraz wyniki badań porównawczych statystyki handlu zagranicznego Polski z wybranymi krajami – tzw. „statystyka lustrzana” i „statystyka asymetrii”.

We wszystkich tablicach wartości zostały przedstawione w złotych, w euro i w dolarach USA. Obroty handlu zagranicznego w podziale na grupy krajów prezentowane są według Scalonej Nomenklatury CN, SITC i PKWiU. Tablice towarowe przedstawione w ujęciu ilościowym i wartościowym zawierają dane według nomenklatury CN.

Publikacja ukazuje się w okresach kwartalnych. Od 1994 r. wydawana jest w wersji polsko-angielskiej.

Małgorzata Fronk  
Dyrektor Departamentu Statystyki Gospodarczej

Warszawa, lipiec 2007 r.

## **PREFACE**

*The present publication contains broad range of data concerning volume and structure of foreign trade turnover in 2006. It is a continuation of edition series published in previous years by Central Statistical Office. Information in the present edition is adjusted to European Union requirements.*

*Data presented in this publication are issued from the final settlement of the informatic set updating all reporting periods of the year. It means that all corrections to the figures are included in this issue.*

*Since 1992 till the end of April 2004 Single Administrative Document – customs declaration SAD was the only source of data on foreign trade statistics. Since 1 May 2004, as a result of Polish accession to the European Union, foreign trade statistics is based on two sources of information:*

- INTRASTAT declaration – only for recording of arrivals and dispatches in the framework of intra-UE trade,*
- Single Administrative Document - only for recording of Polish trade turnover with non-member countries (co called third countries) in the framework of EXTRASTAT system.*

*Data obtained from two parallel systems constitute homogenous set of statistical data on foreign trade turnover, which is the subject of the present publication.*

*Since 1 January 2006 Polish statistics of foreign trade turnover uses information obtained form alternative data sources for the purpose of registration of so-called „specific movements of goods”.*

*In case of specific commodities following changes have been introduced:*

- *additional data sources serving for control purposes (in case of vessels and aircraft),*
- *supplementary data sources concerning sea products (including fishery products, which were the subject of trade transaction before being landed by sea going vessels),*
- *other data sources replacing INTRASTAT declarations and SAD documents in case of electricity and natural gas.*

*Methodology of statistical surveys is in compliance with UN methodology worked out by UN Statistics Division.*

*Brief methodological description and information concerning classifications of commodities, geographical and geopolitical breakdowns used in foreign trade statistics is given in “Preliminary Notes”.*

*The present publication contains also – besides preliminary notes - analysis of situation in Polish foreign trade in 2006 and part with tables. It provides information on foreign trade turnover in breakdown by groups of countries, countries, significant commodities, and data on fixed prices and distribution of export and import in breakdown by basic economic categories. The publication also presents the framework of the functioning of the IT system of foreign trade in the year 2006 and the results of bilateral comparisons of the data on external trade statistics between Poland and the chosen countries, so called: “mirror statistics” and “asymmetries in statistics”.*

*In all tables values are calculated in PLN, EUR and USD.*

*Foreign trade turnover in breakdown by groups of countries is presented in breakdown by following nomenclatures: Combined Nomenclature CN, SITC, and Pewit. Tables on commodities in quantities and values contain data broken down by CN nomenclature.*

*Publication is edited on quarterly basis. Since 1994 it has been published in bilingual, Polish-English version.*

*Małgorzata Fronk*

*Director of Economic Statistics Division*

*Warsaw, July 2007*

## SPIS TREŚCI

### Contents

<b>PRZEDMOWA.....</b>	<b>3</b>
<i>Preface</i>	
<b>UWAGI WSTĘPNE.....</b>	<b>7</b>
<i>Preliminary notes</i>	
<b>WYNIKI OBROTÓW HANDLU ZAGRANICZNEGO W OKRESIE I- XII 2006 R .....</b>	<b>18</b>
<i>Results of external trade turnover in I- XII 2006</i>	
<b>WYKRESY:</b>	
<i>Charts:</i>	
Dynamika eksportu i importu w złotych.....	23
<i>Dynamics of exports and imports in zlotys</i>	
Dynamika eksportu i importu w złotych - kraje Unii Europejskiej .....	24
<i>Dynamics of exports and imports in zlotys - European Union Countries</i>	
Dynamika eksportu i importu w złotych - Kraje Europy Środkowo-Wschodniej.....	25
<i>Dynamics of exports and imports in zlotys - Central and Eastern European Countries</i>	
Struktura eksportu i importu wg grup krajów (w%).....	26
<i>Structure of exports and imports by groups of countries (in %)</i>	
<b>TABLICE</b>	
<i>Tables</i>	
1. Obroty handlu zagranicznego .....	28
<i>External trade turnover</i>	
2. Obroty handlu zagranicznego z krajami Unii Europejskiej .....	30
<i>External trade turnover with European Union Countries</i>	
3. Obroty handlu zagranicznego z krajami Europy Środkowo-Wschodniej.....	32
<i>External trade turnover with Central and Eastern European Countries</i>	
4. Obroty handlu zagranicznego wg sekcji SITC. ....	34
<i>External trade turnover by SITC sections</i>	
5. Eksport wg sekcji CN(A), sekcji SITC(B), podsekcji PKWiU(C) i grup krajów w tys.zł, tys.euro, tys.USD.....	42
<i>Exports by CN sections(A), SITC sections(B), CPA subsections(C) and groups of     countries in thous.zł, thous.euro, thous.USD</i>	
6. Import wg sekcji CN(A), sekcji SITC(B), podsekcji PKWiU(C) i grup krajów w tys.zł, tys.euro, tys.USD.....	55
<i>Imports by CN sections(A), SITC sections(B), CPA subsections(C) and groups of     countries in thous.zł, thous.euro, thous.USD</i>	
7. Obroty handlu zagranicznego wg ważniejszych krajów i wg kontynentów w tys.zł.....	68
<i>External trade turnover by major countries and by continents in thous.zł</i>	
8. Obroty handlu zagranicznego wg ważniejszych krajów i wg kontynentów w tys.euro.....	76
<i>External trade turnover by major countries and by continents in thous.euro</i>	
9. Obroty handlu zagranicznego wg ważniejszych krajów i wg kontynentów w tys.USD.....	84
<i>External trade turnover by major countries and by continents in thous.USD</i>	
10. Struktura eksportu wg krajów przeznaczenia.....	92
<i>Structure of exports by countries of destination</i>	
11. Struktura importu wg krajów pochodzenia .....	93
<i>Structure of imports by countries of origin</i>	
12. Struktura importu wg krajów wysyłki.....	94
<i>Structure of imports by countries of dispatch</i>	
13. Eksport ważniejszych towarów.....	95
<i>Exports of major commodities</i>	

14.	Import ważniejszych towarów ..... <i>Imports of major commodities</i>	146
15.	Rozdysponowanie importu wg kierunków przeznaczenia (BEC) ..... <i>Distribution of imports by direction of use (BEC)</i>	202
16.	Wskaźniki rozdysponowania importu wg kierunków przeznaczenia (BEC)..... <i>Indices of distribution of imports by direction of use (BEC)</i>	204
17.	Wskaźniki wolumenu w obrotach handlu zagranicznego wg sekcji SITC..... <i>Volume indices of external trade by SITC sections</i> A. Ogółem / <i>Total</i> B. Kraje Unii Europejskiej / <i>European Union</i> C. Kraje Europy Środk.-Wsch. / <i>Central and Eastern European Countries</i>	206
18.	Wskaźniki cen transakcyjnych w obrotach handlu zagranicznego wg sekcji SITC..... <i>Transaction price indices of external trade by SITC sections</i> A. Ogółem / <i>Total</i> B. Kraje Unii Europejskiej / <i>European Union</i> C. Kraje Europy Środk.-Wsch. / <i>Central and Eastern European Countries</i>	212
19.	Rozdysponowanie eksportu według głównych kategorii ekonomicznych (BEC)..... <i>Distribution of exports by broad economic categories (BEC)</i>	218
20.	Wskaźniki rozdysponowania eksportu wg głównych kategorii ekonomicznych (BEC)..... <i>Indices of distribution of exports by broad economic categories (BEC)</i>	220
21.	Rozdysponowanie importu według głównych kategorii ekonomicznych (BEC)..... <i>Distribution of imports by broad economic categories (BEC)</i>	222
22.	Wskaźniki rozdysponowania importu wg głównych kategorii ekonomicznych (BEC) ..... <i>Indices of distribution of imports by broad economic categories (BEC)</i>	224
Aneks A.	Funkcjonowanie systemu informatycznego statystyki handlu zagranicznego w 2006 r..... <i>Appendix A. Functioning of external trade statistics software support system in 2006</i>	226
Aneks B.	Statystyka handlu zagranicznego w świetle „Statystyki asymetrii” i „Statystyki lustrzanej”..... <i>Appendix B. External trade statistics in the light of „Asymmetries statistics” and Mirror statistics”</i>	229

### Objaśnienia znaków umownych / *Symbols*

kreska (-) – zjawisko nie występowało / *magnitude zero*,  
zero (0) – zjawisko istniało w wielkości mniejszej od 0,5 / *magnitude not zero, but less than 0,5 of a unit*,  
kropka (.) – zupełny brak informacji albo brak informacji wiarygodnych / *data not available or not reliable*,  
znak (x) – wypełnienie pozycji jest niemożliwe lub niecelowe / *not applicable*,  
„w tym” – oznacza, że nie podaje się wszystkich składników sumy  
„of which” – *indicates that not all elements of the total are given*,  
„z tego” – oznacza, że podaje się wszystkie składniki sumy  
„from which” – *indicates that all elements of the total are given*.

### Ważniejsze skróty / *More important abbreviations*

UE	- Unia Europejska / <i>EU – European Union</i>
EFTA	- Europejskie Stowarzyszenie Wolnego Handlu / <i>European Free Trade Association</i>
OECD	- Organizacja Współpracy Gospodarczej i Rozwoju / <i>Organization for Economic Cooperation and Development</i>
ONZ	- Organizacja Narodów Zjednoczonych / <i>United Nations</i> ,
SITC	- Międzynarodowa Standardowa Klasyfikacja Handlu / <i>Standard International Trade Classification</i> ,
CN	- Nomenklatura Scalona CN / <i>Combined Nomenclature</i> ,
PKWiU	- Polska Klasyfikacja Wyrobów i Usług / <i>Polish Classification of Products and Services</i> ,
BEC	- Klasyfikacja Towarowa Handlu Zagranicznego wg Głównych Kategorii Ekonomicznych / <i>Classification by Broad Economic Categories</i> ,
EUR	- euro

## UWAGI WSTĘPNE

1. Od 1992 r. do końca kwietnia 2004 r. w polskiej statystyce handlu zagranicznego obowiązywał system oparty wyłącznie na danych pochodzących ze zgłoszeń celnych SAD, wzorowany na metodologii stosowanej w krajach UE.

2. Począwszy od 1 maja 2004 r., tj. od momentu przystąpienia Polski do UE, system statystyki handlu zagranicznego obejmuje:

- system EXTRASTAT, tj. system statystyki obrotów towarowych Polski realizowany z tzw. krajami trzecimi, tj. niebędącymi państwami członkowskimi UE,
- system INTRASTAT, tj. system statystyki obrotów towarowych Polski realizowany pomiędzy państwami członkowskimi UE.

Dane otrzymane z połączonych, działających równolegle systemów, tworzą wspólny, jednolity zbiór statystyki handlu zagranicznego, który - jako spójna informacja o wymianie towarowej z zagranicą - stanowi przedmiot niniejszej publikacji.

3. Podstawowym źródłem informacji, na którym opiera się statystyka handlu zagranicznego, jest:

- w ramach systemu EXTRASTAT - Jednolity Dokument Administracyjny SAD obowiązujący przy rejestracji obrotów realizowanych z krajami spoza UE,
- w ramach systemu INTRASTAT - deklaracja INTRASTAT dla rejestracji przywozu i wywozu towarów, składana przez osoby zobowiązane.

Ponadto, począwszy od 1 stycznia 2006 r. w statystyce handlu zagranicznego stosuje się alternatywne źródła danych. Odnoszą się one do rejestracji obrotów tzw. „towarami specyficznymi” i są wykorzystywane jako:

a) *pomocnicze, uzupełniające* źródło informacji statystycznej, służącej do kontroli i uzupełnienia danych pochodzących z dokumentu SAD i deklaracji INTRASTAT w przypadku obrotów takimi towarami, jak:

- \* statki morskie – dane uzyskane z Rejestrów Okrętowych Stałych prowadzonych przez Izby Morskie przy Sądach Okręgowych w Gdańsku i Szczecinie,
- \* statki powietrzne – dane uzyskane z Rejestrów Cywilnych Statków Powietrznych prowadzonych przez Urząd Lotnictwa Cywilnego,
- \* produkty morskie, w tym kupno/sprzedaż „ryb z burty” – dane zbierane przez Centrum Monitorowania Rybołówstwa w Gdyni,

b) *jedynie obowiązujące źródło danych*, na których opiera się statystyka handlu zagranicznego, w przypadku obrotów takimi towarami, jak:

- \* energia elektryczna i gaz ziemny. Dane pozyskiwane są ze sprawozdawczości statystycznej prowadzonej przez Agencję Rynku Energii S.A.

4. Dane pochodzące z Jednolitego Dokumentu Administracyjnego SAD i deklaracji INTRASTAT są rejestrowane, kontrolowane i korygowane oraz przetwarzane w systemie informatycznym Polskiej Administracji Celnej – w systemie Obsługi Deklaracji CELINA.

Do zbioru statystycznego włączone są informacje statystyczne pochodzące z alternatywnych źródeł danych, które dotyczą obrotów energią elektryczną, gazem ziemnym i produktami morskimi.

5. W statystyce handlu zagranicznego stosowana jest:

- metodologia Departamentu Statystyki ONZ wspólna dla obu systemów,



- Scalona Nomenklatura CN (8 znaków),
- geonomenklatura.

6. Założenia metodologiczne badań statystycznych w ramach systemu INTRASTAT są zbieżne z założeniami systemu statystyki handlu EXTRASTAT poprzez posługiwanie się tymi samymi klasyfikacjami towarów i krajów, tymi samymi okresami sprawozdawczymi oraz tymi samymi zmiennymi, objętymi badaniem statystycznym. Różnice odnoszą się głównie do stron odpowiedzialnych za zgłaszanie danych o dokonanych transakcjach handlowych, do zakresu zbieranych informacji oraz do obszaru opisywanego przez dane statystyczne.

Statystyka handlu zagranicznego nie obejmuje swym zakresem m.in.:

- usług, z wyjątkiem towarów dostarczonych w celu uszlachetnienia i po uszlachetnieniu,
- towarów będących przedmiotem tranzytu,
- towarów umieszczonych czasowo w składach celnych i w wolnych obszarach celnych (WOC),
- towarów dopuszczonych czasowo do obrotu, poza obrotem uszlachetniającym,
- środków płatniczych będących legalnymi środkami płatniczymi oraz papierów wartościowych,
- towarów przewożonych przez osoby korzystające z immunitetu dyplomatycznego, konsularnego lub podobnego,
- złota monetarnego.

7. Obroty handlu zagranicznego opracowywane są na podstawie danych pochodzących z:

- kart statystycznych zgłoszenia celnego SAD (karta 2 i 7), potwierdzonego przez urząd celny po przekroczeniu towaru przez granicę państwa, zarejestrowanych w systemie informatycznym Polskiej Administracji Celnej,
- deklaracji INTRASTAT „przywóz” i „wywóz” przesyłanych co miesiąc przez podmioty prowadzące handel towarami z krajami UE, w formie elektronicznej lub papierowej, do właściwych izb celnych. Zobowiązane do składania deklaracji INTRASTAT są podmioty uczestniczące w obrocie towarowym z państwami członkowskimi Wspólnoty i zobowiązane do przekazywania informacji dla celów ewidencji i statystyki dotyczącej obrotu towarowego z państwami członkowskimi, zgodnie z przepisami wspólnotowymi regulującymi statystykę dotyczącą obrotu towarowego pomiędzy państwami członkowskimi Wspólnoty, przepisami o statystyce publicznej i ustawy Prawo celne,
- alternatywnych źródeł danych stosowanych dla tzw. „towarów specyficznych”,
- doszacowania wartości obrotów podmiotów realizujących wymianę towarową z krajami Unii Europejskiej, które nie są objęte progami statystycznymi i nie składają deklaracji INTRASTAT.

8. Poprawność deklaracji INTRASTAT zapewniona jest dzięki możliwości porównania danych z deklaracji INTRASTAT z danymi z deklaracji podatkowej VAT. Rejestry podmiotów pomagają w monitorowaniu tych jednostek, które są zobowiązane do składania deklaracji INTRASTAT.

Okresem sprawozdawczym jest miesiąc kalendarzowy, w trakcie którego dokonano przywozu lub wywozu towarów. Obowiązuje zasada, że deklarację INTRASTAT składa się tylko w tych państwach członkowskich, których fizycznie dotyczy przepływ towarów, tzn. państw członkowskich wywozu i przywozu.

9. W systemie INTRASTAT charakter obowiązku sprawozdawczego jest uzależniony od wielkości obrotów realizowanych przez podmioty z krajami UE. Do tego celu służy system progów statystycznych. Wysokość progów jest ogłaszana przez Prezesa GUS. Objęcie obowiązkiem sprawozdawczym określone

jest poprzez próg podstawowy, natomiast pełny zakres obowiązków sprawozdawczych określany jest poprzez próg szczegółowy. Progi są ustalane odrębnie dla przywozu oraz wywozu i aktualizowane co roku. W Polsce stosowany jest jako obowiązujący próg podstawowy i próg szczegółowy. W 2006 r. przyjęto następujące wartości progów statystycznych:

\* wartość progu podstawowego: dla wywozu 800 tys. zł, a dla przywozu 500 tys. zł,

\* wartość progu szczegółowego: dla wywozu 43 mln zł, a dla przywozu 25 mln zł.

Podmioty, których wartość obrotów z krajami UE w roku poprzedzającym rok sprawozdawczy lub w danym roku sprawozdawczym przekroczyła wartość ustalonego progu podstawowego, zostają objęte obowiązkiem sprawozdawczym, tzn. są zobowiązane każdego miesiąca do dokonywania zgłoszeń INTRASTAT, wypełniając nie wszystkie pola na deklaracji. Przekroczenie wartości progu podstawowego w roku poprzedzającym rok sprawozdawczy nakłada na podmiot obowiązek sprawozdawczy na cały następny rok, nawet w przypadku, gdy obroty te w roku sprawozdawczym będą niższe.

Podmioty, które przekroczyły ustalony próg szczegółowy, wypełniają wszystkie pola na deklaracji INTRASTAT.

Podmioty, których wartość przywozu lub wywozu nie przekroczyła ustalonego progu podstawowego, zwolnione są z obowiązku sprawozdawczego, a ich obroty w statystyce wewnątrzwspólnotowej są szacowane.

99,0% danych dotyczących obrotów wewnątrzwspólnotowych pochodzi z deklaracji INTRASTAT, natomiast 1,0% jest doszacowane.

Osoby fizyczne nie prowadzące działalności gospodarczej nie są zobowiązane do wypełniania deklaracji INTRASTAT.

Z obowiązku deklarowania do systemu INTRASTAT zwolniony jest obrót w zakresie energii elektrycznej i gazu ziemnego, a dane z dokumentu celnego SAD dotyczące obrotu tymi towarami nie są zaliczane do zbioru statystycznego. Począwszy od stycznia 2006 r. jedynym źródłem informacji statystycznej dla tych towarów są dane pozyskiwane ze sprawozdań Agencji Rynku Energii S.A..

10. Dane dotyczące obrotów towarowych na poziomie 4 znaków Scalonej Nomenklatury CN w tablicach 13 i 14 oparte są wyłącznie na dokumencie SAD oraz deklaracji INTRASTAT. Są to dane rzeczywiste, bez doszacowań wielkości obrotów tych podmiotów, które zostały zwolnione z obowiązku sprawozdawczego (patrz pkt 9).

11. Wartość importu jest wykazana na warunkach cif port polski lub franco granica polska, tzn. łącznie z kosztami transportu i ubezpieczenia do granicy polskiej. Wartość eksportu jest podawana na bazie fob, tj. na warunkach franco granica lub fob port kraju dostawcy.

12. Przeliczenia z walut obcych na złote dokonuje się:

a/ dla dokumentu SAD – wg średniomiesięcznego kursu waluty obcej, wyliczonego i ogłoszonego przez NBP,

b/ dla deklaracji INTRASTAT – wg kursu waluty ustalonego według zasad określonych dla celów podatku od towarów i usług albo zasad określonych dla celów związanych z cłem.

W 2006 r. średni kurs z połączonego zbioru informatycznego wyniósł - w eksporcie 390,99 zł za 100 euro; w imporcie 390,96 zł za 100 euro, natomiast średni kurs dolara wyniósł: w eksporcie 313,71 zł za 100 dolarów USA; w imporcie 313,61 zł za 100 dolarów USA.

13. Obroty handlu zagranicznego przedstawiono wg następujących grup krajów:

- kraje OECD - obejmują obroty z dawnymi krajami Unii Europejskiej (15 krajów) oraz z Republiką Czeską, Islandią, Norwegią, Słowacją, Szwajcarią, Turcją, Węgrami, Kanadą, Stanami Zjednoczonymi, Meksykiem, Japonią, Republiką Korei, Australią i Nową Zelandią;
- kraje rozwinięte gospodarczo – obejmują obroty z krajami:
  - Unii Europejskiej, tj. z:
    - Austrią, Belgią, Republiką Czeską, Cyprzem, Danią, Estonią, Finlandią, Francją wraz z Monako i departamentami zamorskimi (Reunion, Gwadelupą, Martyniką, Gujaną Francuską), Grecją, Hiszpanią, Irlandią, Litwą, Luksemburgiem, Łotwą, Malcią, Niemcami, Niderlandami, Portugalią, Słowacją, Słowenią, Szwecją, Węgrami, W. Brytanią, Włochami,
    - w tym strefa euro: Austria, Belgia, Finlandia, Francja, Grecja, Hiszpania, Irlandia, Luksemburg, Niemcy, Niderlandy, Portugalia, Włochy,
  - EFTA: z Islandią, Liechtensteinem, Norwegią wraz ze Svalbard i Jan Mayen, Szwajcarią,
  - oraz ze Stanami Zjednoczonymi, Kanadą, Republiką Południowej Afryki, Izraelem, Japonią, Australią i Nową Zelandią oraz pozostałymi (poza UE i EFTA) krajami przemysłowymi Europy Zachodniej,
- kraje rozwijające się gospodarczo obejmują obroty z krajami:
  - Azji (oprócz Cypru), Afryki (oprócz Reunion), Ameryki Południowej i Środkowej (oprócz Gwadelupy, Gujany Francuskiej i Martyniki), Oceanii (oprócz określonych jako kraje rozwinięte gospodarczo), z krajami b. Jugosławii z wyjątkiem Słowenii i Chorwacji, z azjatyckimi republikami b. ZSRR, tj. z Armenią, Azerbejdżanem, Gruzją, Kazachstanem, Kirgistanem, Tadżykistanem, Turkmenistanem i Uzbekistanem,
- kraje Europy Środkowo-Wschodniej - obejmują obroty z:
  - Albanią, Białorusią, Bułgarią, Chorwacją, Mołdową, Rosją, Rumunią i Ukrainą,
- kraje b. ZSRR - obejmują obroty z:
  - Armenią, Azerbejdżanem, Białorusią, Estonią, Gruzją, Kazachstanem, Kirgistanem, Litwą, Łotwą, Mołdową, Rosją, Tadżykistanem, Turkmenistanem, Ukrainą i Uzbekistanem.

14. Dane prezentowane w tablicach dotyczące obrotów według grup krajów i krajów - o ile nie zaznaczono inaczej - prezentowane są: w eksporcie według kraju przeznaczenia, w imporcie według kraju pochodzenia.

Za kraj pochodzenia uważa się kraj, w którym towar został wytworzony, obrobiony lub przerobiony i w tym stanie nadszedł do polskiego obszaru celnego.

Za kraj przeznaczenia przyjmuje się kraj konsumpcji, tj. kraj, w którym towar zostanie ostatecznie zużyty lub poddany obróbce lub przetworzeniu.

W systemie INTRASTAT prezentowane są również dane wg kraju wysyłki.

Za kraj wysyłki uważa się kraj UE, w którym opuszczające go towary stały się przedmiotem wywozu do Polski jako kraju przeznaczenia towarów. Jeżeli państwo członkowskie wysyłki nie jest znane, wówczas za kraj wysyłki uważa się kraj członkowski zakupu lub nabycia towarów. Krajem członkowskim, w którym dokonano zakupu lub nabycia towaru, jest kraj, w którym mieści się siedziba partnera umowy (sprzedającego lub zbywcy), z którym została zawarta umowa (z wyjątkiem typowych umów o przewóz towarów), na podstawie której realizowany jest przewóz towarów do kraju.

15. Począwszy od 1 maja 2004 r. obroty towarowe w handlu zagranicznym prezentowane są według: 8-znakowej Scalonej Nomenklatury CN, bazującej na 6-znakowym Zharmonizowanym Systemie Oznaczania i Kodowania Towarów (HS), który został przyjęty jako wyjściowy układ klasyfikacyjny dla obrotów handlu międzynarodowego.

Scalona Nomenklatura CN podlega corocznej weryfikacji.

Zgodnie z uregulowaniami krajowymi i UE, w nomenklaturze CN został utworzony Dział 99 w celu uproszczenia sposobu deklarowania towarów w przypadku:

- towarów przeznaczonych na zaopatrzenie statków i samolotów,
- przywozu lub wywozu towarów przeznaczonych dla operatorów obsługujących instalacje morskie i towarów niezbędnych do działania silników, maszyn i innego sprzętu działających na tych instalacjach,
- transakcji handlowych poniżej bądź równych równowartości 200 euro.

Stosując się do zalecenia Komisji Europejskiej odnośnie uproszczenia sposobu rejestrowania ilości towaru na deklaracji INTRASTAT w obrotach towarowych pomiędzy państwami członkowskimi Wspólnoty, począwszy od 1 kwietnia 2006 r., w polskiej statystyce handlu zagranicznego zniesiono obowiązek podawania masy netto na deklaracji INTRASTAT w przypadku towarów, dla których Scalona Nomenklatura CN przewiduje jednocześnie ilość w uzupełniającej jednostce miary. Zasada ta obowiązywała do końca I kwartału 2007 r. Od 1 kwietnia 2007 r. przywrócono (Rozporządzenie Ministra Finansów z dnia 19 grudnia 2006 r.) obowiązek wpisywania do deklaracji INTRASTAT również masy netto.

W sekcji XXI nomenklatury CN mieści się: dział 97 - dzieła sztuki, przedmioty kolekcjonerskie i antyki, dział 98 - kompletny zakład przemysłowy i dział 99 – opisany wyżej.

16. Dane o obrotach handlu zagranicznego wg sekcji SITC prezentowane są na podstawie Międzynarodowej Standardowej Klasyfikacji Handlu, opracowanej przez Departament Statystyki ONZ w 1950 r. i znowelizowanej w 1985 r. jako wersja 3.

17. Od 1 stycznia 2000 r. dane prezentowane są wg podsekcji Polskiej Klasyfikacji Wyrobów i Usług, która obejmuje zarówno usługi jak i towary. Struktura klasyfikacji oparta jest na Europejskiej Klasyfikacji Działalności (NACE), Klasyfikacji Produktów wg Rodzajów Działalności (CPA) i Liście Produktów (PRODCOM). PKWiU jest klasyfikacją dziesięcioznakową, stanowiącą poprawioną i rozwiniętą wersję KWiU (klasyfikacja sześcioznakowa), która obowiązywała od 1994 r. wyłącznie w zakresie dotyczącym usług.

18. Klasyfikacja Towarowa Handlu Zagranicznego według Głównych Kategorii Ekonomicznych (BEC) jest klasyfikacją stosowaną w statystyce handlu zagranicznego do opracowania danych o kierunkach wykorzystania eksportu i importu.

Ponadto klasyfikacja jest wykorzystywana również jako narzędzie służące do przeliczania danych dotyczących handlu zagranicznego zagregowanych według klasyfikacji SITC na kategorie związane z przeznaczeniem końcowym, które mają znaczenie dla Systemu Rachunków Narodowych (System of National Accounts - SNA), a mianowicie na kategorie zbliżone do trzech podstawowych kierunków przeznaczenia towarów w SNA: dobra inwestycyjne, zużycie pośrednie i towary konsumpcyjne. W przybliżeniu podkategorie klasyfikacji BEC mogą być pogrupowane według tych trzech kierunków przeznaczenia towarów. Agregacja ta pozwala na spójne rozpatrywanie danych statystycznych dotyczących handlu zagranicznego z innymi danymi statystyczno-ekonomicznymi, takimi jak rachunki narodowe i dane statystyczne dotyczące przemysłu, służące do analiz krajowych, regionalnych lub na poziomie światowym.

## PRELIMINARY NOTES

1. Since 1992 till April 2004 system of Polish foreign trade statistics was based exclusively on Single Administrative Document (customs declaration SAD), in compliance with methodology used in UE countries.

2. Since 1 May 2004 (since the day of Polish accession to EU), Polish foreign trade statistics system comprises of parallel systems:

- EXTRASTAT system, which uses data registered on SAD documents and refers to Polish trade turnover with third countries (UE non-member countries),
- INTRASTAT system, which refers only to Polish intra-EU trade (trade with other EU Member States).

Data obtained from two linked and parallel systems constitute single, homogenous data set on foreign trade. This consolidated and cohesive information on foreign trade turnover is the subject of the present publication.

3. Basic sources of information supplying the system with data on foreign trade are:

- Single Administrative Document, which serves for registration of trade with third countries in frames of EXTRASTAT system,
- INTRASTAT declaration, which serves for recording of arrivals and dispatches in the framework of intra-EU trade.

Furthermore, since 1 January 2006 in Polish foreign trade statistics alternative data sources are used. Alternative data sources apply to registration of specific movements of goods and are used for following purposes:

a) additional, supplementary sources of statistical information, used of control purposes and for supplementing the data derived from SAD documents and INTRASTAT declarations concerning trade in following goods:

- sea vessels – data obtained from Polish Permanent Registers of Ships conducted by Maritime Chambers at Voivodship Courts in Gdańsk and Szczecin,
- aircraft – data obtained from Civil Aircraft register of Poland conducted by the Civil Aviation Office,
- sea products, including purchase/sale of fishery which were the subject of trade transaction before being landed by sea-going vessels – data collected by the Fishery Monitoring Center in Gdynia,

b) sole admitted source of information, serving for a base for foreign trade statistics in case of turnover in following commodities:

\* electricity and natural gas, data concerning these products are obtained from the statistical surveys conducted by the Energy Market Agency.

4. Data originating from SAD document and INTRASTAT declarations are registered, controlled, corrected and processed in IT system of Polish Customs Administration – CELINA Declaration Processing System.

Data derived from alternative data sources and concerning foreign trade turnover in electricity, natural gas and sea products are also included in statistical data set.

5. Foreign trade statistics is based on:

- UN Department of statistic methodology, common for both systems,
- Combined Nomenclature CN (8-digit),
- geonomenclature.

6. Methodological foundations of statistical surveys in the framework of INTRASTAT system are in line with those in EXTRASTAT system. This convergence is achieved through the usage of the same classifications of commodities and countries, similar reference periods and variables included in the survey.

Differences refer mainly to parties responsible for declaring of data concerning realized foreign trade transactions, scope of information and area described by statistical data.

Following transactions are not included in foreign trade statistics:

- trade with services, excluding inward and outward processing,
- commodities in transit,
- commodities placed temporarily in customs warehouses and in duty free areas,
- commodities admitted to free circulation (excluding inward and outward processing),
- means of payment and papers such as stocks, bonds, securities or shares,
- commodities for diplomatic institutions,
- monetary gold.

7. Foreign trade turnover is calculated on the basis of:

- statistical cards from SAD document (card number 2 and 7) approved by customs office after commodity has crossed the state border, and registered in IT system Polish Customs Administration (e.g. CELINA declaration processing system),
- INTRASTAT declarations for dispatch and for arrival, which are transmitted to customs offices every month electronically or in paper. Obligation of submitting monthly declarations refers to companies trading with EU Member States and liable for providing of information for the purposes of statistics on intra-EU trade turnover on the legal basis of EU legislation, statistical law and customs law,
- data derived from alternative data sources in case of so-called “specific movements of goods”,
- estimations of trade values for parties trading with EU Member States but not exceeding established statistical thresholds and not submitting INTRASTAT declarations.

8. Correctness of INTRASTAT declarations is guaranteed thanks to the possibility of comparison of data obtained from INTRASTAT declarations with those originating from VAT declarations. Registers of declaring parties help to monitor those units, which are obliged to submit INTRASTAT declaration.

Reference period is defined as calendar month, in which intra-EU dispatch or arrival takes place. General rule is that INTRASTAT declaration should be submitted only in those Member States, in case of which physical movement of goods across the border could be observed (e.g. Member State of dispatch and Member State of arrival).

9. In INTRASTAT system character and scope of reporting obligation depends on value of turnover realized by given companies with other EU Member Countries. Level of this obligation is determined by the system of statistical thresholds. Values of these thresholds are announced by the president of Central Statistical Office. Liability for reporting obligation is determined by basic threshold, whereas full scope of reporting obligation is determined by detailed threshold. Thresholds are calculated separately for dispatches and for arrivals and updated on the yearly basis. For the year 2006 following values of thresholds are in force:

\* basic threshold: for dispatches 800 000 PLN, for arrivals 500 000 PLN,

\* detailed threshold: for dispatches 43 000 000 PLN, for arrivals 25 000 000 PLN.

Companies with intra-EU trade turnover exceeding basic threshold (in current reference year or in year preceding given reference year) are subject to reporting obligation, e.g. are obliged to submit INTRASTAT declaration on monthly basis in simplified form. They do not have to fill in all boxes on the declaration. The fact of exceeding basic threshold in given year imposes on providers of statistical information reporting obligation for the whole next reference year, even if trade turnover is beneath the threshold in next reference year.

Companies with intra-EU trade turnover exceeding detailed threshold are obliged to provide full scope of data (e.g. fill in all boxes of INTRASTAT declaration).

Companies beneath basic threshold do not have to submit INTRASTAT declarations. Foreign trade turnover of these companies is subject to estimation.

99,0% of intra-UE trade value is obtained from declaration, whereas 1,0% comes from estimation.

Private persons, who do not run economic activity, are not obliged to submit INTRASTAT declarations.

Foreign trade in electricity and natural gas is also excluded from the obligation of declaring in INTRASTAT system. Since 1 January 2006 statistical figures concerning trade in these specific products are derived from surveys of The Energy Market Agency for both, INTRASTAT and EXTRASTAT system. Data derived from SAD documents concerning trade in electricity and natural gas are not included in statistical data set in order to avoid double accounting.

10. Data on trade turnover of commodities, on the level of CN 4 digits, presented in tables 13 and 14 is based on data from SAD document and INTRASTAT declaration only. These are real data, without estimations of values of trade realized by those parties which are released from reporting obligation (look at point 9).

11. Value of imports is calculated on CIF Polish port or franco Polish frontier basis, e.g. including costs of freight and insurance to Polish frontier. Value of exports is calculated on FOB basis, e.g. franco Polish frontier or FOB country of consignor.

12. Conversion of value expressed in foreign currency into value in zlotys is made:

- for SAD document – on the basis of average monthly exchange rate of foreign currency calculated and announced by NPB (the National Bank of Poland),
- for INTRASTAT declaration – on the basis of currency exchange rate specified according to the rules established for purposes of Value Added Tax or rules specified for customs purposes.

In 2006 average exchange rate of EUR based on electronic data set achieved the level of: in exports 390,99 PLN for 100 EUR, in imports 390,96 PLN for 100 EUR whereas average exchange rate of USD achieved the level of: 313,71 PLN for 100 USD in exports and 313,61 PLN for 100 USD in imports.

13. Foreign trade turnovers are presented in breakdown by following groups of countries:

- OECD countries – comprise trade with EU countries (EU-15), Czech Republic, Iceland, Norway, Slovakia, Switzerland, Turkey, Hungary, Canada, The United States, Mexico, Japan, Republic of Korea, Australia and New Zealand,
- Developed countries – comprise trade with:
  - European Union countries:
    - Austria, Belgium, Czech Republic, Cyprus, Denmark, Estonia, Finland, France (including Monaco, Reunion, Guadeloupe, Martinique and French Guyana), Greece, Spain, Ireland, Lithuania, Luxembourg, Latvia, Malta, Germany, Netherlands, Portugal, Slovakia, Slovenia, Sweden, Hungary, The United Kingdom, Italy,
    - of which eurozone: Austria, Belgium, Finland, France, Greece, Spain, Ireland, Luxembourg, Germany, Netherlands, Portugal, Italy,
  - EFTA: Iceland, Lichtenstein, Norway (including Svalbard and Jan Mayen) and Switzerland,
  - also The United States, Canada, The Republic of South Africa, Japan, Australia, New Zealand and other (besides EU and EFTA countries) industrial countries of Western Europe,
- Developing countries – comprise trade with:
  - Countries of Asia (excluding Cyprus), Africa (excluding Reunion), North and South America (excluding Guadeloupe, French Guyana and Martinique), Pacific Ocean (with exception of countries specified as developed), countries of former Yugoslavia (besides Slovenia and



- Croatia), former countries of Soviet Union e.g. Armenia, Azerbaijan, Georgia, Kazakhstan, Kyrgyzstan, Tajikistan, Turkmenistan and Uzbekistan,
- Central and East European countries – comprise trade with:  
Albania, Belarus, Bulgaria, Croatia, Moldova, Russia, Romania and Ukraine,
  - Former Soviet Union countries – comprise trade with:  
Armenia, Azerbaijan, Estonia, Georgia, Kazakhstan, Kyrgyzstan, Moldova, Russia, Tajikistan, Turkmenistan and Uzbekistan.

14. Data in tables broken down by countries or groups of countries are presented in breakdown by country of destination in exports and by country of origin in imports.

Country of origin is defined as the country in which goods were produced, processed or transformed and in this state entered Polish customs territory.

Country of destination is the country in which goods will be consumed, e.g. goods will be subject to final consumption, processing or transformation.

Country of consignment is the EU country, in which goods are subject to dispatch to Poland as the country of destination. If the country of consignment is not known, the country of purchase of goods should be considered as the country of consignment. Member State, in which goods were purchased, is the country, in which the selling party has its headquarters (the party, with which the contract was signed, on the basis of which goods were subject to dispatch to the country of destination)

In INTRASTAT system country of consignment is also in the range of provided data.

15. Since 1 May 2004 foreign trade turnovers are presented in breakdown by 8-digit Combined Nomenclature CN, which is based on 6-digit HS (Harmonized Commodity Description and Coding System) and constitutes basic commodity classification in foreign trade. CN is subject to yearly revisions.

In accordance with UE and national regulations additional chapter 99 has been created for the use in declaring goods in following situations:

- stores and provision of ships and aircraft,
- arrivals or dispatches of commodities with destination for operators of offshore installations and commodities necessary for the operation of engines, machines and other equipment of the offshore installation,
- transactions of value equal or less than 200 EUR.

In compliance with recommendation of European Commission regarding simplified procedure of registration of quantity in INTRASTAT system concerning intra-Community trade with commodities, since 1 April 2006 in Polish foreign trade statistics there is no obligation to give information on net mass in kg on INTRASTAT declaration in case of commodities, for which there is supplementary unit in Combined Nomenclature CN. This was obligatory until the first quarter of the year 2007. As of 1 April 2007 was restored the obligation on providing the net mass in the INTRASTAT declaration (on the basis of Regulation of the Minister of Finance of 19 December 2006).

Section XXI of Combined Nomenclature CN contains: Chapter 97 – Works of art, collectors' pieces and antiques, Chapter 98 – Complete industrial plant and Chapter 99 – described above.

16. Data on foreign trade turnover in breakdown by SITC Sections are presented on the basis of International Trade Classification (SITC) published by UN Statistics Division in 1950 and amended in 1985 (revision 3).

17. Since 1 January 2000 data on foreign trade turnover are presented in breakdown by PKWiU subheadings on the basis of Polish Classification of Products and Services, which comprises goods and services. The structure of this classification is based on NACE classification (European Classification of Types of Activities), CPA (Classification of Products by Activity) and PRODCOM (List of Products). PKWiU is 10-digit adjusted version of KWiU (6-digit classification), which was in force since 1994 as regards classification of services.

18. Foreign Trade Commodity Classification by Basic Economic Categories (BEC) is a classification used in foreign trade statistics for providing information on export and import distribution directions. Furthermore, BEC classification is also used as a tool for conversion of foreign trade data aggregated by SITC classification to categories connected with final use of commodities which are significant for System of National Accounts and are close to three main directions of import distribution: capital goods, intermediate goods and consumer goods. Subcategories of BEC classification can be approximately aggregated to these three categories of commodity destination. This aggregation enables coherent analysis of statistical data concerning foreign trade together with other statistical data such as national accounts or data on industry on regional, national or international level.

## Wyniki obrotów handlu zagranicznego w 2006 r.

W 2006 r. wzrosły obroty handlu zagranicznego, w porównaniu z 2005 r. Najbardziej zwiększyła się wymiana z krajami Europy Środkowo-Wschodniej i z krajami rozwijającymi się w imporcie. Dodatkowo saldo obrotów z krajami rozwiniętymi (w tym z krajami UE) było znacznie wyższe niż w 2005 r., natomiast odnotowano pogłębienie się ujemnego salda z krajami rozwijającymi się i z krajami Europy Środkowo-Wschodniej. W imporcie ogółem zmniejszył się udział importu towarów z przeznaczeniem na **dobry inwestycyjne** i na **cele konsumpcyjne**, a wzrósł - z przeznaczeniem na **zużycie pośrednie**.

Eksport liczony w złotych w **cenach bieżących** był wyższy niż w 2005 r. o 19,0% i wyniósł 343779,0 mln zł, a import zwiększył się o 20,1% do 394030,0 mln zł. Wymiana zamknęła się ujemnym saldem w wysokości 50251,0 mln zł (w 2005 r. minus 39411,2 mln zł). Obroty liczone w euro wzrosły po stronie eksportu o 23,1% - do 87925,9 mln EUR, a po stronie importu o 24,2% - do 100784,1 mln EUR. Ujemne saldo wyniosło 12858,2 mln EUR (w 2005 r. minus 9746,2 mln EUR). Eksport w dolarach USA wyniósł 109584,1 mln USD i był wyższy o 22,6%, a import - 125645,3 mln USD, tj. o 23,7% wyższy niż w 2005 r. Ujemne saldo ukształtowało się na poziomie 16061,2 mln USD (w 2005 r. minus 12160,7 mln USD).

Eksport w **cenach stałych** w 2006 r. był o 16,1% wyższy niż w 2005 r., a import - o 16,8%. W obrotach z krajami UE wolumen eksportu zwiększył się o 16,5%, a z krajami Europy Środkowo-Wschodniej o 26,4%. Wolumen towarów sprowadzanych z krajów Europy Środkowo-Wschodniej wzrósł o 13,0%, a z krajów UE o 13,8%.

Ceny transakcyjne towarów eksportowanych były wyższe o 2,5%, w porównaniu z 2005 r., a towarów importowanych - o 2,8%. **Wskaźnik terms of trade** ogółem wyniósł 99,7, w tym w wymianie z krajami UE - 100,7, a w obrotach z krajami Europy Środkowo-Wschodniej - 88,6. Niekorzystne warunki wymiany handlowej z krajami Europy Środkowo-Wschodniej były przede wszystkim rezultatem wzrostu cen importowanych paliw.

Obroty handlu zagranicznego kształtowały się następująco:

Wyszczególnienie	I-XII 2006						2005	2006
	w mln zł	w mln EUR	w mln USD	I-XII 2005 = 100			I-XII	
				w zł	w EUR	w USD	struktura w %	
<b>EKSPORT.....</b>	<b>343779,0</b>	<b>87925,9</b>	<b>109584,1</b>	<b>119,0</b>	<b>123,1</b>	<b>122,6</b>	<b>100,0</b>	<b>100,0</b>
Kraje rozwinięte.....	286000,8	73155,7	91089,4	118,5	122,5	121,9	83,6	83,2
w tym Unia Europejska	266154,6	68079,0	84738,1	119,4	123,5	122,8	77,2	77,4
w tym strefa euro ...	181386,6	46399,2	57735,0	115,8	119,8	119,0	54,2	52,8
Kraje rozwijające się.....	20823,9	5327,9	6662,4	113,0	117,0	117,1	6,4	6,1
Kraje Europy Śr.-Wsch.	36954,3	9442,3	11832,3	127,5	131,7	132,3	10,0	10,7
<b>IMPORT.....</b>	<b>394030,0</b>	<b>100784,1</b>	<b>125645,3</b>	<b>120,1</b>	<b>124,2</b>	<b>123,7</b>	<b>100,0</b>	<b>100,0</b>
Kraje rozwinięte.....	276795,0	70792,4	88182,1	115,0	119,0	118,4	73,3	70,2
w tym Unia Europejska	249061,4	63697,5	79333,9	115,8	119,7	119,1	65,6	63,2
w tym strefa euro ...	189816,6	48545,4	60458,2	115,3	119,3	118,7	50,2	48,2
Kraje rozwijające się.....	68368,0	17499,7	21871,0	137,8	142,5	142,6	15,1	17,4
Kraje Europy Śr.-Wsch.	48867,0	12492,0	15592,2	128,7	132,9	133,0	11,6	12,4
<b>SALDO.....</b>	<b>-50251,0</b>	<b>-12858,2</b>	<b>-16061,2</b>	<b>X</b>	<b>X</b>	<b>X</b>	<b>X</b>	<b>X</b>
Kraje rozwinięte.....	9205,8	2363,3	2907,3	X	X	X	X	X
w tym Unia Europejska	17093,2	4381,5	5404,2	X	X	X	X	X
w tym strefa euro ...	-8430,0	-2146,2	-2723,2	X	X	X	X	X
Kraje rozwijające się.....	-47544,1	-12171,8	-15208,6	X	X	X	X	X
Kraje Europy Śr.-Wsch.	-11912,7	-3049,7	-3759,9	X	X	X	X	X

**W strukturze geograficznej** obrotów handlowych w 2006 r., w porównaniu z 2005 r., zwiększył się udział krajów Europy Środkowo-Wschodniej, a zmniejszył się - krajów rozwiniętych (mimo wzrostu udziału krajów UE w eksporcie), natomiast udział krajów rozwijających w eksporcie obniżył się, a w imporcie wzrósł. Odnotowano wzrost eksportu do krajów **Unii Europejskiej**, w porównaniu z 2005 r., o 19,4% do 266154,6 mln zł, natomiast import zwiększył się - o 15,8% do 249061,4 mln zł. Dodatkowo saldo wyniosło 17093,2 mln zł wobec 7725,8 mln zł w 2005 r. Obroty liczone w euro w eksporcie wyniosły 68079,0 mln EUR, a w imporcie - 63697,5 mln EUR i były większe niż w roku poprzednim odpowiednio o 23,5% i o 19,7%. Dodatkowo saldo wyniosło 4381,5 mln EUR wobec 1935,6 mln EUR w 2005 r. Eksport do krajów Unii Europejskiej w 2006 r. stanowił 77,4% wartości eksportu ogółem, a import z tych krajów - 63,2% wartości importu ogółem (wobec odpowiednio 77,2% i 65,6% w 2005 r.).

Wartość obrotów z **Niemcami** - naszym głównym partnerem handlowym, w porównaniu z 2005 r., w eksporcie wzrosła o 14,6% do poziomu 93337,8 mln zł (23869,7 mln EUR), a w imporcie wzrosła o 16,9% do 94645,7 mln zł (24201,7 mln EUR). Wymiana zamknęła się ujemnym saldem 1307,9 mln zł (minus 332,0 mln EUR) wobec dodatniego salda 455,1 mln zł (118,0 mln EUR) w 2005 r. Udział Niemiec w eksporcie ogółem obniżył się z 28,2% w 2005 r. do 27,2%, a w imporcie - z 24,7% do 24,0%.

W wymianie z Niemcami wg sekcji SITC zwiększył się eksport m.in. chemikaliów i produktów pokrewnych - o 39,2%, towarów przemysłowych sklasyfikowanych głównie według surowca - o 22,8%, surowców niejadalnych z wyjątkiem paliw - o 22,5%, maszyn, urządzeń i sprzętu transportowego - o 17,6%, oraz żywności i zwierząt żywych - o 9,9%, natomiast zmniejszył się jedynie eksport paliw mineralnych, smarów i materiałów pochodnych - o 21,2%. Odnotowano wzrost importu we wszystkich sekcjach SITC, w tym m.in. paliw mineralnych, smarów i materiałów pochodnych - o 38,3%, towarów przemysłowych sklasyfikowanych głównie według surowca - o 20,4%, żywności i zwierząt żywych - o 18,4%, maszyn, urządzeń i sprzętu transportowego - o 14,2%, chemikaliów i produktów pokrewnych - o 12,4% oraz różnych wyrobów przemysłowych - o 12,3%.

Wśród naszych partnerów handlowych kolejne pozycje zajmowały: w eksporcie - Włochy (6,5%), Francja (6,2%), W. Brytania (5,7%), Republika Czeska (5,5%), Rosja (4,3%), Niemcy (3,8%), Ukraina (3,6%), Szwecja (3,2%) oraz Węgry (3,0%), a w imporcie - Rosja (9,7%), Włochy (6,8%), Chiny (6,1%), Francja (5,5%), Republika Czeska (3,5%), Niemcy (3,1%), W. Brytania (2,9%), Belgia (2,5%) oraz Republika Korei (2,3%).

Obroty towarowe z krajami **Europy Środkowo-Wschodniej** w 2006 r., w porównaniu z 2005 r., wzrosły w eksporcie o 27,5% do poziomu 36954,3 mln zł (9442,3 mln EUR), a w imporcie o 28,7% do 48867,0 mln zł (12492,0 mln EUR). Wymiana zamknęła się ujemnym saldem 11912,7 mln zł (minus 3049,7 mln EUR), wobec ujemnego salda 8983,4 mln zł (minus 2231,2 mln EUR) w 2005 r. Eksport do krajów Europy Środkowo-Wschodniej stanowił 10,7% eksportu ogółem, a import - 12,4% importu ogółem (wobec odpowiednio 10,0% i 11,6% w 2005 r.).

W 2006 r., podobnie jak w 2005 r. **Rosja** zajmowała 6 miejsce wśród odbiorców polskich towarów oraz 2 miejsce wśród dostawców towarów na nasz rynek. Eksport do Rosji zwiększył się o 14,8% i wyniósł 14713,6 mln zł (3760,6 mln EUR), a import z Rosji wzrósł o 30,8% do poziomu 38092,7 mln zł (9739,0 mln EUR). Ujemne saldo obrotów wyniosło 23379,1 mln zł (minus 5978,4 mln EUR) wobec minus 16303,7 mln zł (minus 4044,9 mln EUR) przed rokiem. Udział Rosji w eksporcie ogółem obniżył się z 4,4% w 2005 r. do 4,3%, a w imporcie wzrósł z 8,9% do 9,7%.

W obrotach z Rosją wg sekcji SITC m.in. zwiększył się eksport maszyn, urządzeń i sprzętu transportowego - o 25,2%, różnych wyrobów przemysłowych - o 22,2%, towarów przemysłowych sklasyfikowanych głównie wg surowca - o 18,9% oraz chemikaliów i produktów pokrewnych - o 16,2%,

natomiast obniżył się m.in. eksport żywności i zwierząt żywych - o 12,6%. Odnotowano wzrost importu m.in. paliw mineralnych, smarów i materiałów pochodnych - o 12,1%, surowców niejadalnych z wyjątkiem paliw - o 15,5%, chemikaliów i produktów pokrewnych - o 10,2% oraz towarów przemysłowych sklasyfikowanych głównie wg surowca - o 6,3%.

W obrotach towarowych ogółem według sekcji **SITC**, w porównaniu z 2005 r., odnotowano wzrost wymiany we wszystkich sekcjach zarówno w eksporcie, jak i w imporcie. Wzrósł udział w eksporcie m.in. towarów przemysłowych sklasyfikowanych głównie wg surowca, maszyn, urządzeń i sprzętu transportowego, oraz chemikaliów i produktów pokrewnych, a zmniejszył się - różnych wyrobów przemysłowych, paliw mineralnych, smarów i materiałów pochodnych oraz żywności i zwierząt żywych. W imporcie obniżył się m.in. - udział paliw mineralnych, smarów i materiałów pochodnych, chemikaliów i produktów pokrewnych oraz różnych wyrobów przemysłowych.

Dynamika i struktura obrotów wg sekcji SITC (w cenach bieżących) kształtowały się następująco:

Wyszczególnienie	I-XII 2006		I-XII 2005	I-XII 2006
	w mln zł	I-XII 2005 = 100	struktura w %	
<b>EKSPORT .....</b>	<b>343779,0</b>	<b>119,0</b>	<b>100,0</b>	<b>100,0</b>
w tym:				
Żywność i zwierzęta żywe .....	28991,6	114,5	8,8	8,4
Napoje i tytoń .....	2497,7	139,7	0,6	0,7
Surowce niejadalne z wyjątkiem paliw .....	7839,5	120,9	2,2	2,3
Paliwa mineralne, smary i materiały pochodne .....	15451,5	101,3	5,3	4,5
Oleje, tłuszcze i woski zwierzęce i roślinne .....	621,0	150,0	0,1	0,2
Chemikalia i produkty pokrewne .....	24569,2	125,3	6,8	7,1
Towary przemysłowe sklasyfikowane głównie wg surowca ....	79304,5	121,7	22,6	23,1
Maszyny, urządzenia i sprzęt transportowy .....	138358,6	122,7	39,1	40,3
Różne wyroby przemysłowe .....	45951,3	109,8	14,5	13,4
<b>IMPORT .....</b>	<b>394030,0</b>	<b>120,1</b>	<b>100,0</b>	<b>100,0</b>
w tym:				
Żywność i zwierzęta żywe .....	19704,6	113,5	5,3	5,0
Napoje i tytoń .....	2011,4	117,4	0,5	0,5
Surowce niejadalne z wyjątkiem paliw .....	11992,5	121,0	3,0	3,0
Paliwa mineralne, smary i materiały pochodne .....	41017,0	108,9	11,5	10,4
Oleje, tłuszcze i woski zwierzęce i roślinne .....	1389,4	126,6	0,3	0,4
Chemikalia i produkty pokrewne .....	53134,8	113,5	14,3	13,5
Towary przemysłowe sklasyfikowane głównie wg surowca ....	82042,8	120,7	20,7	20,8
Maszyny, urządzenia i sprzęt transportowy .....	141638,0	120,3	35,9	36,0
Różne wyroby przemysłowe .....	31383,8	112,8	8,5	8,0

W porównaniu z 2005 r. eksport **produktów rolno-spożywczych** był wyższy o 16,0% i wyniósł 33545,9 mln zł (8577,4 mln EUR), a import wzrósł o 14,4% i ukształtował się na poziomie 25333,1 mln zł (6486,2 mln EUR). Obroty zamknęły się dodatnim saldem 8212,8 mln zł (2091,2 mln EUR) wobec dodatniego salda 6761,6 mln zł (1667,2 mln EUR) w 2005 r., przy czym ujemne saldo odnotowano tylko w wymianie z krajami rozwijającymi się – minus 3786,7 mln zł (minus 969,5 mln EUR). Udział produktów rolno-spożywczych w eksporcie ogółem wyniósł 9,8% (wobec 10,0% w roku poprzednim), a w imporcie ogółem – 6,4% (wobec 6,8% w 2005 r.).

Odnotowano wzrost eksportu produktów rolno-spożywczych do krajów rozwiniętych o 19,2% (w tym do UE - o 20,0%) oraz do krajów rozwijających się - o 14,9%, natomiast spadek - do krajów Europy Środkowo-Wschodniej o 1,9%. W imporcie zwiększyły się obroty z krajami Europy Środkowo-Wschodniej o 37,8% , z krajami rozwiniętymi - o 14,5% (w tym z UE - o 13,5%), i z krajami rozwijającymi się - o 11,0%.

W strukturze geograficznej eksportu produktów rolno-spożywczych, w porównaniu z 2005 r., zwiększył się

udział krajów rozwiniętych z 78,6% do 80,8%, (w tym UE z 74,3% do 76,9%), natomiast obniżył się udział krajów Europy Środkowo-Wschodniej z 13,6% do 11,5% i krajów rozwijających się z 7,8% do 7,7%. Łącznie na rynki krajów rozwiniętych i krajów Europy Środkowo-Wschodniej skierowano 92,3% eksportu produktów rolno-spożywczych (w 2005 r. 92,2%). W imporcie 70,9% dostaw produktów rolno-spożywczych pochodziło z krajów rozwiniętych, w tym 63,0% z UE (w roku poprzednim odpowiednio 70,8% i 63,5%), 25,1% - z krajów rozwijających się (w 2005 r. 25,9%) oraz 4,0% - z krajów Europy Środkowo-Wschodniej (w 2005 r. 3,3%).

Obroty towarowe produktów rolno-spożywczych (wg CN) przedstawiały się następująco:

Wyszczególnienie	2006							
	eksport				import			
	w mln zł	w mln EUR	2005=100	struktura w %	w mln zł	w mln EUR	2005=100	struktura w %
<b>Produkty rolno-spożywcze</b>	<b>33545,9</b>	<b>8577,4</b>	<b>116,0</b>	<b>100,0</b>	<b>25333,1</b>	<b>6486,2</b>	<b>114,4</b>	<b>100,0</b>
Przetwory spożywcze .....	14586,8	3730,4	121,2	43,5	10763,5	2754,8	115,3	42,5
Zwierzęta żywe i produkty pochodzenia zwierzęcego..	12277,6	3139,5	114,6	36,6	5507,9	1410,2	111,0	21,7
Produkty pochodzenia roślinnego .....	6015,0	1536,8	104,3	17,9	7681,9	1968,1	113,7	30,3
Oleje i tłuszcze .....	666,5	170,7	165,3	2,0	1379,8	353,1	125,9	5,5

W 2006 r., w porównaniu z rokiem poprzednim, odnotowano wzrost eksportu w wyrażeniu ilościowym m.in.:

- mięsa (bez drobiu) świeżego, schłodzonego i zamrożonego o 38%,
- mięsa i jadalnych podrobów z drobiu świeżych, schłodzonych i zamrożonych o prawie 19%,
- ryb suszonych, solonych, wędzonych; mączki rybnej do jedzenia o ponad 18%,
- serów i twarogów o prawie 16%,
- owoców zamrożonych o ponad 7%,
- olejów roślinnych niemodyfikowanych chemicznie o prawie 69%,
- przetworów mięsnych o prawie 36%,
- cukru trzcinowego, buraczanego, chemicznie czystej sacharozy, w postaci stałej o prawie 7%,
- czekolady i innych przetworów spożywczych zawierających kakao o prawie 20%,
- chleba, pieczywa cukierniczego, ciasta, ciastek, wafli, itp. o ponad 18%,
- warzyw i owoców konserwowanych cukrem o ponad 11%,
- gotowej karmy dla zwierząt o prawie 26%,

Natomiast zmniejszył się eksport w wyrażeniu ilościowym m.in.:

- masła i innych tłuszczów i olejów otrzymanych z mleka o prawie 35%,
- warzyw świeżych lub schłodzonych o 13%,
- warzyw zamrożonych o ponad 5%,
- owoców świeżych lub schłodzonych o prawie 8%.

W porównaniu z 2005 r. wzrósł import w wyrażeniu ilościowym m.in.:

- ryb świeżych, schłodzonych i zamrożonych o ponad 15%,
- filetów i innych mięs z ryb świeżych, schłodzonych i zamrożonych o prawie 16%,
- warzyw świeżych lub schłodzonych o ponad 39%,
- olejów roślinnych niemodyfikowanych chemicznie o prawie 49%,
- czekolady i innych przetworów spożywczych zawierających kakao o ponad 70%,
- chleba, pieczywa cukierniczego, ciast, ciastek, wafli, itp. o prawie 31%,
- przetworów z warzyw, owoców i orzechów o prawie 20%,
- ekstraktów, esencji, koncentratów kawy, herbaty; namiastek kawy o 8%,

- makuchów z ekstrakcji olejów roślinnych o ponad 7%,
- gotowej karmy dla zwierząt o ponad 29%,
- tytoniu i przemysłowych namiastek tytoniu o prawie 18%.

Natomiast odnotowano spadek importu w wyrażeniu ilościowym m.in.:

- mięsa (bez drobiu) świeżego, schłodzonego i zamrożonego o ponad 3%,
- bananów świeżych lub suszonych o 3%,
- kawy, substytutów zawierających kawę naturalną o prawie 14%,
- herbaty o prawie 13%,
- warzyw i owoców konserwowanych cukrem o prawie 6%.

W 2006 r. sprowadzono z zagranicy 1082,7 tys. ton zbóż o wartości 742,1 mln zł (190,5 mln EUR), tj. o 129,1% więcej niż w roku poprzednim. Importowano przede wszystkim pszenicę i mieszanek żyta z pszenicą (615,4 tys. ton), kukurydzę (229,9 tys. ton), ryż (105,1 tys. ton), jęczmień (101,2 tys. ton). Dostawy zbóż pochodziły głównie z Czeskiej Republiki, Słowacji, Niemiec, Węgier, Danii, Włoch i Grecji. Wyeksportowano 1216,9 tys. ton zbóż o wartości 596,1 mln zł (152,4 mln EUR).

Wartość **obrotu uszlachetniającego** w 2006 r. stanowiła 8,4% eksportu i 5,5% importu ogółem wobec odpowiednio 9,7% i 6,4% w roku poprzednim. W eksporcie największy udział obrotu uszlachetniającego odnotowano w sekcjach: różne wyroby przemysłowe – 16,5% (w tym artykułów odzieżowych i galanterii ubraniowej – 59,1%, mebli – 7,9%) oraz maszyny, urządzenia i sprzęt transportowy – 10,4% (w tym pojazdy szynowe, statki, samoloty – 55,1%, maszyny i urządzenia ogólnego zastosowania przemysłowego – 13,4%). W imporcie największy udział obrotu uszlachetniającego odnotowano w sekcjach: towary przemysłowe sklasyfikowane głównie według surowca – 9,8% oraz maszyny, urządzenia i sprzęt transportowy – 7,1%.

W strukturze **rozdysponowania importu wg głównych kategorii ekonomicznych**, w porównaniu z 2005 r., obniżył się udział importu towarów z przeznaczeniem na **dobra inwestycyjne** z 17,5% do 16,2% i z przeznaczeniem na **cele konsumpcyjne** z 18,6% do 18,3%, natomiast wzrósł udział importu towarów z przeznaczeniem na **zużycie pośrednie** z 63,9% do 65,5%. Odnotowano wzrost importu towarów we wszystkich kategoriach ekonomicznych, w tym z przeznaczeniem na zużycie pośrednie o 23,0%, na cele konsumpcyjne o 17,7% i z przeznaczeniem na dobra inwestycyjne o 11,8%. Najwyższy udział w imporcie na zużycie pośrednie miały w 2006 r. towary zaopatrzeniowe dla przemysłu przetworzone (głównie żelazo i stal, papier i tektura, chemikalia organiczne) – 49,7%, części i akcesoria do dóbr inwestycyjnych (głównie części i akcesoria do urządzeń i aparatury telekomunikacyjnej oraz do zapisu i odtwarzania dźwięku, urządzenia elektryczne do przełączania i zabezpieczania obwodów elektrycznych oraz lampy elektronowe i układy scalone) – 15,1% oraz paliwa i smary nieprzetworzone (głównie oleje ropy naftowej i oleje otrzymywane z minerałów bitumicznych, surowe) – 14,0%. W imporcie dóbr inwestycyjnych najwyższy udział stanowiły maszyny do automatycznego przetwarzania danych i urządzenia do tych maszyn (12,6%), urządzenia nadawcze dla radiotelefonii, radiotelegrafii, radiofonii lub telewizji (7,9%) oraz maszyny i urządzenia mechaniczne wyspecjalizowane do poszczególnych zastosowań przemysłowych (7,5%). W imporcie towarów konsumpcyjnych największy udział miały towary konsumpcyjne nietrwałego użytku (głównie leki, preparaty perfumeryjne, kosmetyczne i toaletowe) – 29,2%, towary konsumpcyjne półtrwałego użytku (głównie artykuły z tworzyw sztucznych i obuwie) – 18,9% oraz samochody osobowe – 17,5 %.

### Dynamika eksportu w złotych

rok poprzedni = 100

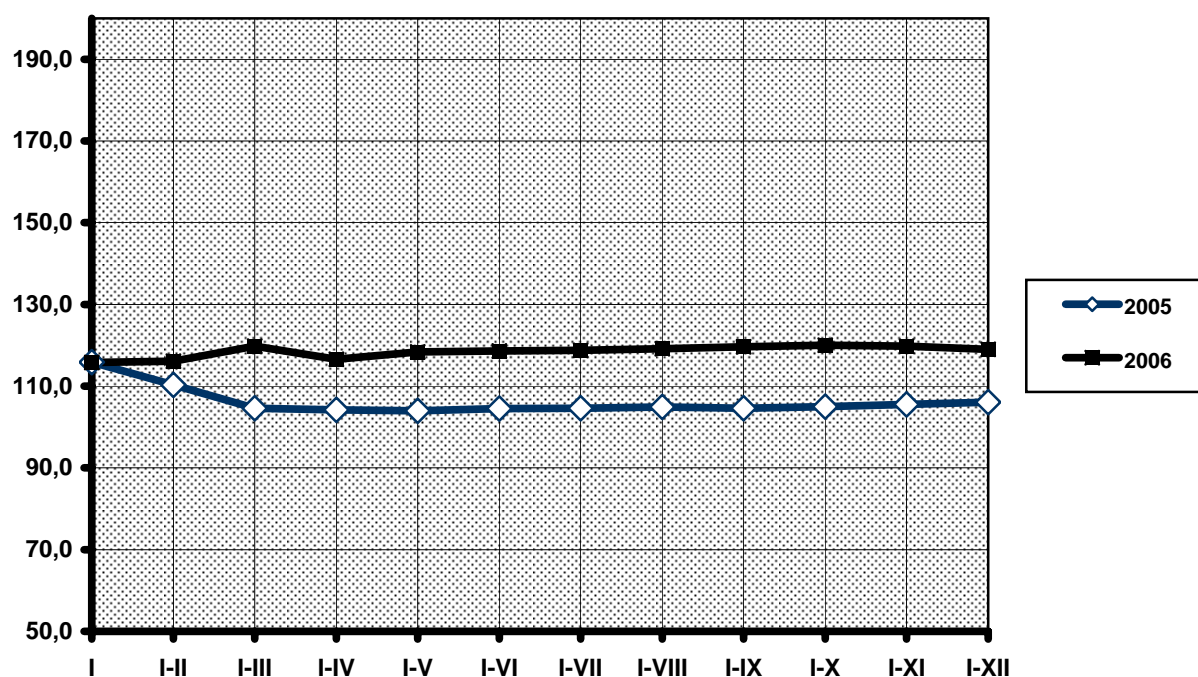

### Dynamika importu w złotych

rok poprzedni = 100

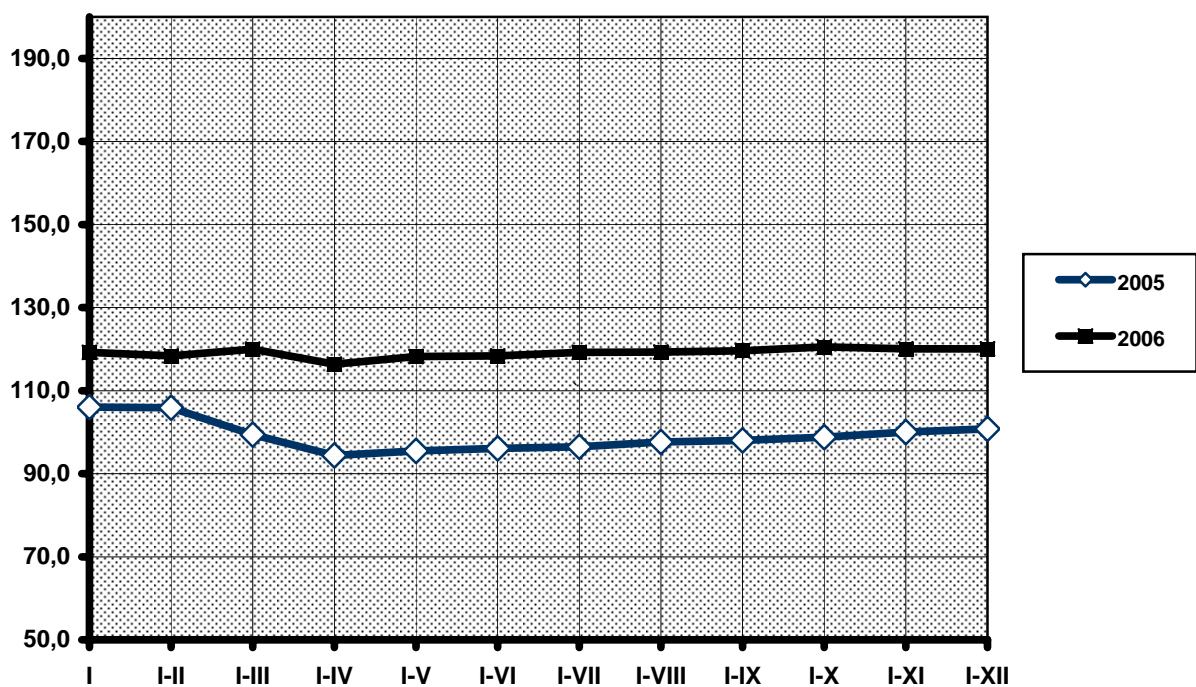



**Dynamika eksportu  
do krajów Unii Europejskiej  
w złotych**

rok poprzedni = 100

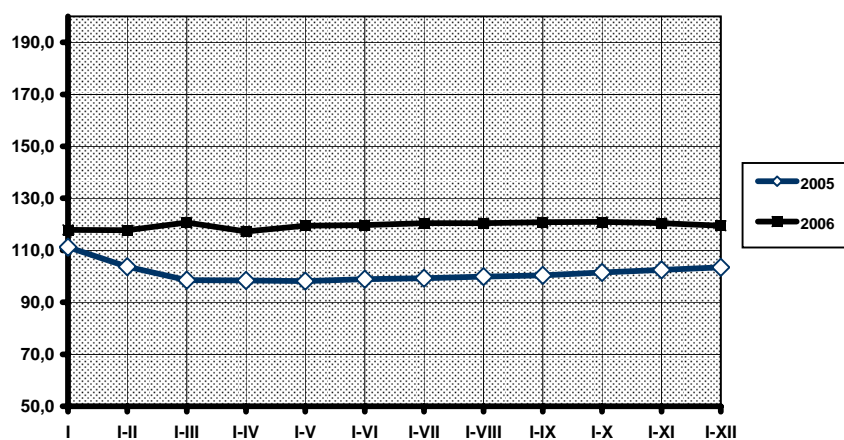

**Dynamika importu  
z krajów Unii Europejskiej  
w złotych**

rok poprzedni = 100

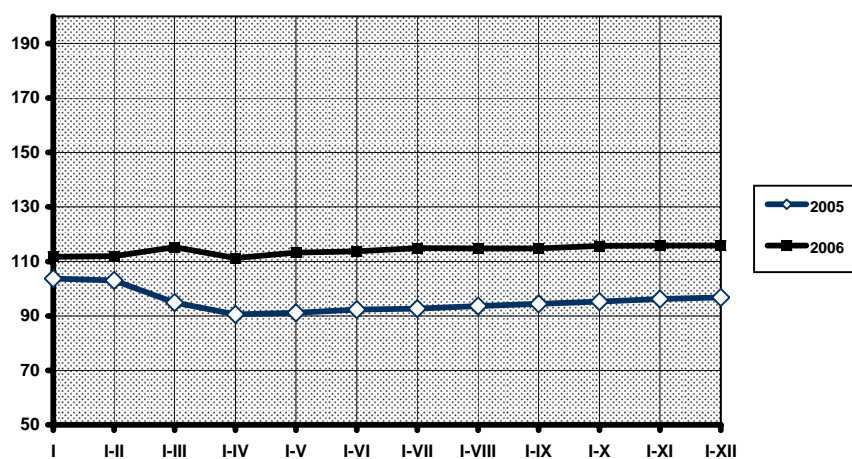

### Dynamika eksportu do krajów Europy Środkowo-Wschodniej w złotych

rok poprzedni = 100

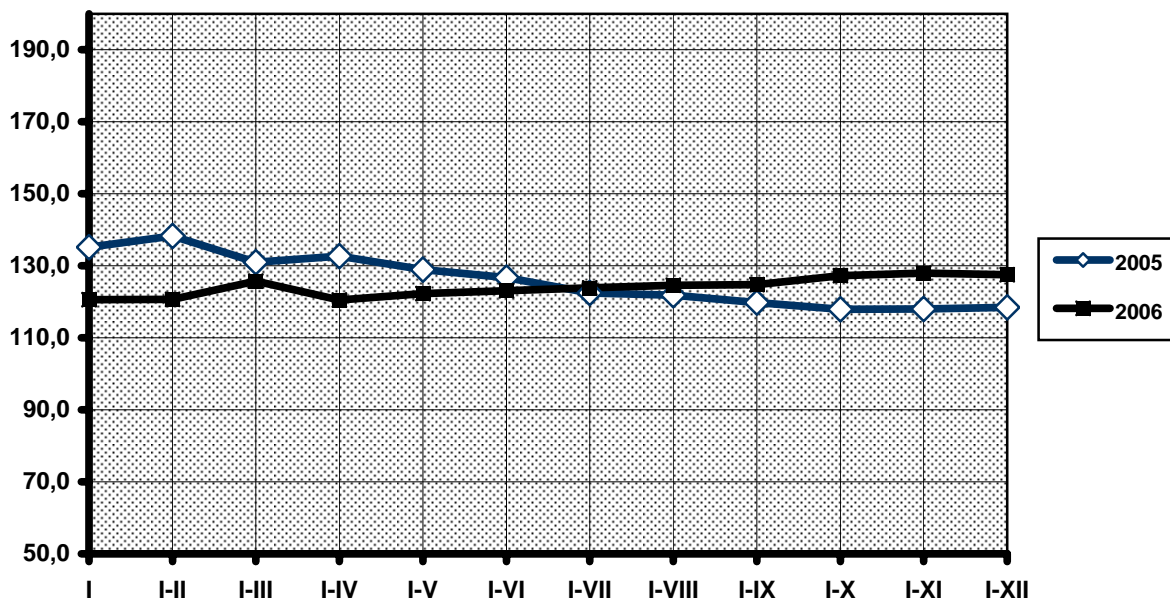

### Dynamika importu z krajów Europy Środkowo-Wschodniej w złotych

rok poprzedni = 100

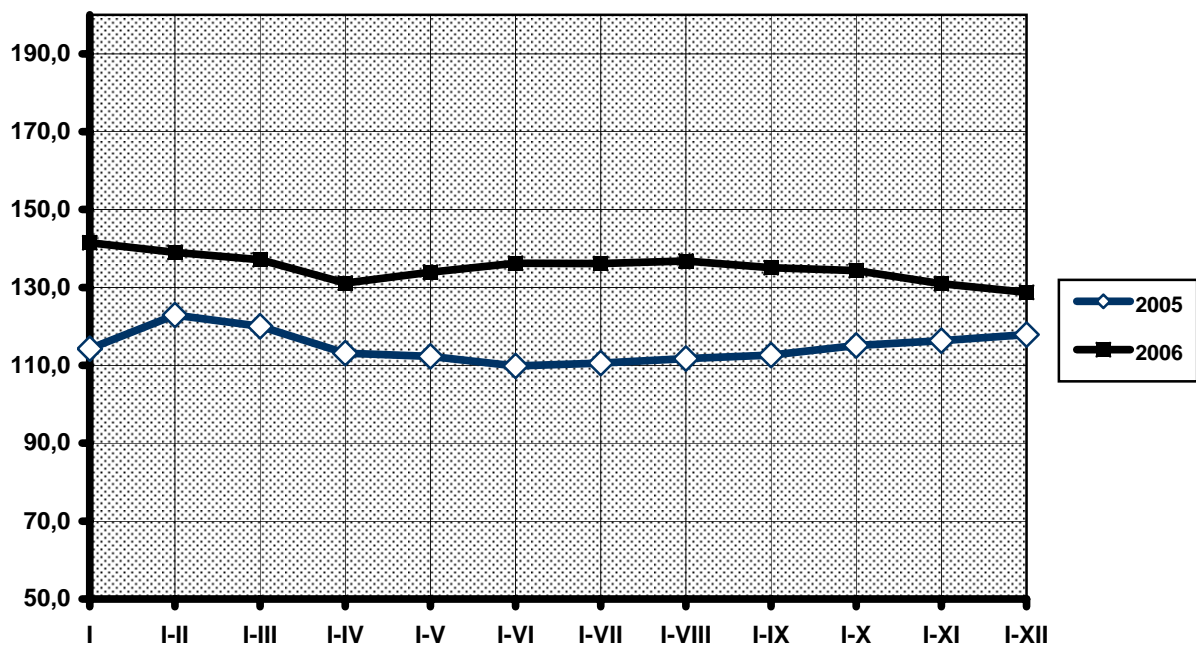

Struktura eksportu wg grup krajów (w %)

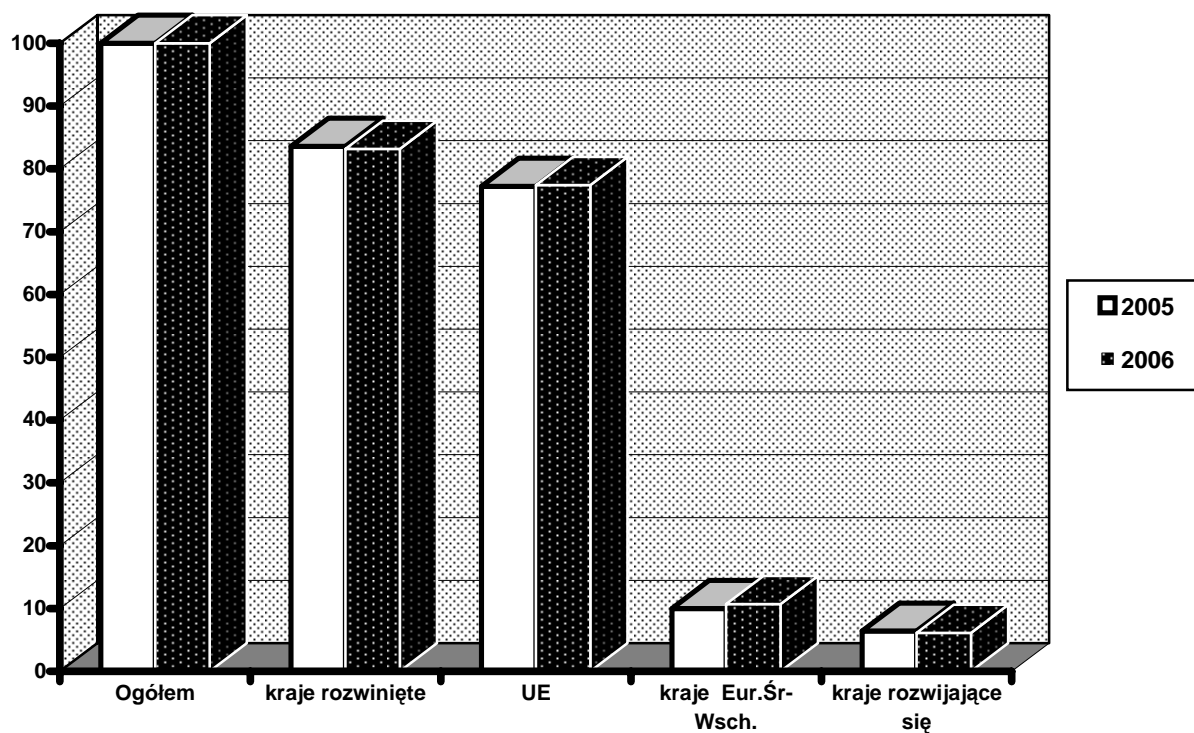

Struktura importu wg grup krajów (w %)

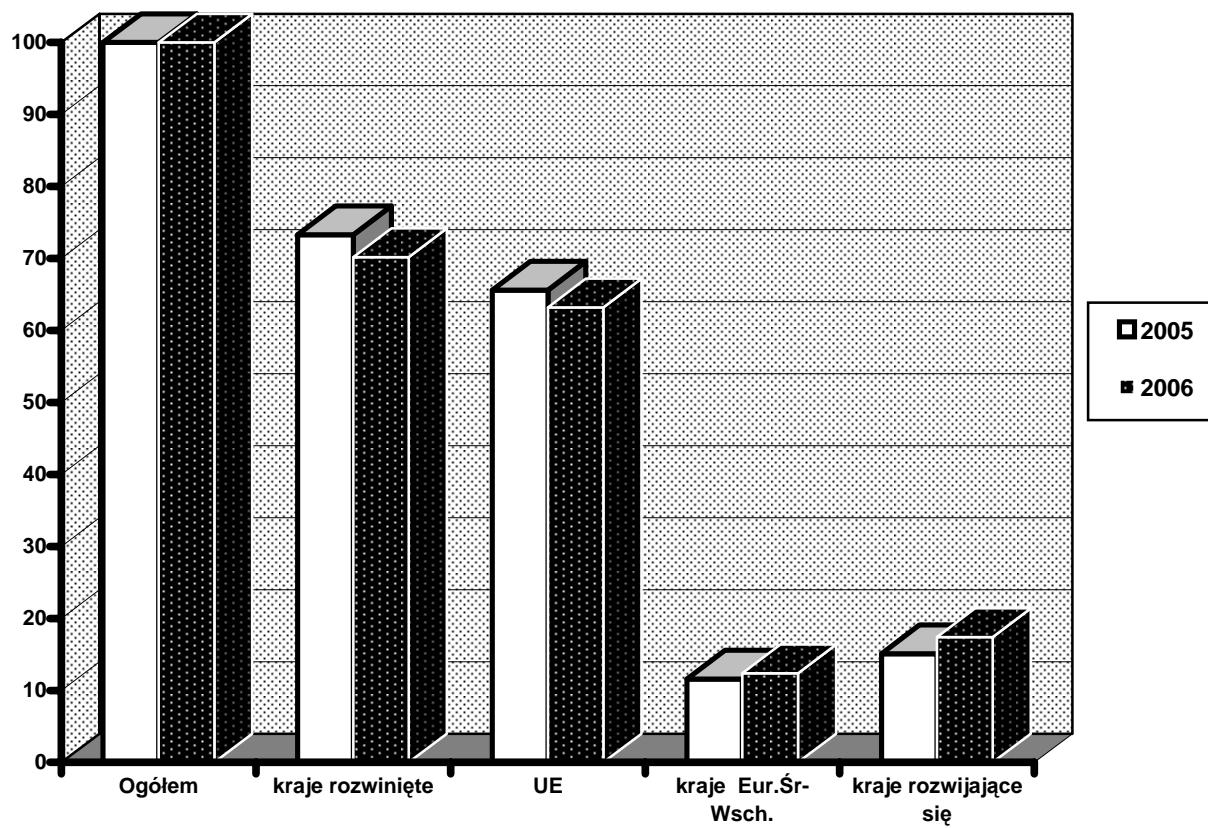

**T A B L I C E**  
*T A B L E S*

**TABL.1. OBROTY HANDLU ZAGRANICZNEGO**  
**EXTERNAL TRADE TURNOVER**

**A. Okresy narastające / Data on accrued base**

Uwaga. Wskaźniki cen w euro oraz w dolarach wyliczane są wtórnie jako relacja wskaźników wartości obrotów w euro/dolarach do wskaźników wolumenu.  
Attention. Price indices in EUR/USD are calculated on the basis of ratio of indices of value of trade turnover in EUR/USD to volume indices.

Wyszczególnienie Specification		I	I-II	I-III	I-IV	I-V	I-VI	I-VII	I-VIII	I-IX	I-X	I-XI	I-XII
<b>a-2005 r.</b>													
<b>b-2006 r.</b>		<b>Wartość obrotów w mln złotych</b>											
		<b>Value in mln złoty</b>											
Eksport	a	21225,7	42694,8	65921,2	90524,8	113292,6	138434,5	161538,5	184127,4	210307,9	237551,4	264675,5	288780,8
Exports	b	24577,0	49560,4	78945,2	105509,9	134178,4	164118,0	191908,1	219395,7	251504,2	285065,0	317135,2	343779,0
Import	a	23019,5	46906,3	73768,5	101328,4	128475,6	156430,1	182920,5	209348,3	238973,3	268909,4	299990,7	328192,0
Imports	b	27428,1	55522,1	88528,7	117988,3	151815,1	185169,8	218102,7	249849,2	285837,3	324166,5	360433,2	394030,0
Saldo	a	-1793,8	-4211,5	-7847,3	-10803,6	-15183,0	-17995,6	-21382,0	-25220,9	-28665,4	-31358,0	-35315,2	-39411,2
Balance	b	-2851,1	-5961,7	-9583,5	-12478,4	-17636,7	-21051,8	-26194,6	-30453,5	-34333,1	-39101,5	-43298,0	-50251,0
		<b>w mln euro</b>											
		<b>in mln euro</b>											
Eksport	a	5176,9	10431,3	16272,2	22236,7	27693,4	33672,0	39380,5	44844,8	51370,6	58350,2	65323,2	71423,5
Exports	b	6408,9	12874,1	20640,2	27416,0	34767,3	42319,0	49132,3	55968,5	64204,4	72706,6	80921,0	87925,9
Import	a	5614,4	11460,5	18215,7	24896,9	31403,1	38050,6	44595,8	50988,7	58373,1	66042,6	74032,8	81169,7
Imports	b	7152,4	14422,6	23145,9	30664,3	39338,3	47751,4	55825,5	63720,8	72951,8	82662,0	91951,3	100784,1
Saldo	a	-437,5	-1029,2	-1943,5	-2660,2	-3709,7	-4378,6	-5215,3	-6143,9	-7002,5	-7692,4	-8709,6	-9746,2
Balance	b	-743,5	-1548,5	-2505,7	-3248,3	-4571,0	-5432,4	-6693,2	-7752,3	-8747,4	-9955,4	-11030,3	-12858,2
		<b>w mln dolarów USA</b>											
		<b>in mln US dollars</b>											
Eksport	a	6930,8	13807,3	21407,6	29179,8	36293,6	43838,5	50796,5	57393,7	65343,8	73877,9	82182,7	89378,1
Exports	b	7621,9	15456,9	24706,7	32892,5	41974,2	51681,6	60282,7	68913,5	79469,9	90250,0	100568,8	109584,1
Import	a	7516,6	15167,4	23957,4	32663,5	41145,6	49534,6	57512,4	65230,8	74226,9	83604,4	93120,8	101538,8
Imports	b	8506,1	17316,6	27706,4	36787,3	47503,1	58317,7	68510,5	78455,4	90287,3	102599,1	114277,4	125645,3
Saldo	a	-585,8	-1360,1	-2549,8	-3483,7	-4852,0	-5696,1	-6715,9	-7837,1	-8883,1	-9726,5	-10938,1	-12160,7
Balance	b	-884,2	-1859,7	-2999,7	-3894,8	-5528,9	-6636,1	-8227,8	-9541,9	-10817,4	-12349,1	-13708,6	-16061,2
		<b>Wskaźniki wartości w złotych - rok poprzedni = 100</b>											
		<b>Indices of value in złoty - previous year = 100</b>											
Eksport	a	115,9	110,3	104,6	104,2	104,0	104,5	104,6	104,9	104,6	105,0	105,5	106,1
Exports	b	115,8	116,1	119,8	116,6	118,4	118,6	118,8	119,2	119,6	120,0	119,8	119,0
Import	a	106,0	105,9	99,4	94,4	95,5	96,1	96,5	97,6	98,0	98,8	100,0	100,8
Imports	b	119,2	118,4	120,0	116,4	118,2	118,4	119,2	119,3	119,6	120,5	120,1	120,1
		<b>w euro</b>											
		<b>in euro</b>											
Eksport	a	132,7	127,0	123,4	121,7	120,8	120,7	120,4	119,8	118,9	119,1	119,3	119,6
Exports	b	123,8	123,4	126,8	123,3	125,5	125,7	124,8	124,8	125,0	124,6	123,9	123,1
Import	a	121,3	121,9	117,3	110,2	110,9	110,9	111,1	111,5	111,5	112,1	113,3	113,8
Imports	b	127,4	125,8	127,1	123,2	125,3	125,5	125,2	125,0	125,0	125,2	124,2	124,2
		<b>w dolarach USA</b>											
		<b>in US dollars</b>											
Eksport	a	141,1	133,2	130,0	128,4	128,6	128,2	126,9	125,1	123,4	123,0	122,1	121,1
Exports	b	110,0	111,9	115,4	112,7	115,7	117,9	118,7	120,1	121,6	122,2	122,4	122,6
Import	a	128,9	127,7	123,6	116,4	118,1	117,9	117,1	116,5	115,6	115,7	115,9	115,2
Imports	b	113,2	114,2	115,6	112,6	115,5	117,7	119,1	120,3	121,6	122,7	122,7	123,7
		<b>Wskaźniki wolumenu - rok poprzedni = 100</b>											
		<b>Volume indices - previous year = 100</b>											
Eksport	a	114,7	108,4	105,4	105,2	106,9	110,5	110,1	109,3	109,1	110,3	110,7	110,6
Exports	b	121,3	122,2	123,6	118,7	119,6	119,4	118,5	118,5	118,3	118,4	117,5	116,1
Import	a	102,8	104,6	103,8	98,8	99,9	103,8	102,6	103,2	103,4	104,3	105,2	105,2
Imports	b	128,1	122,6	122,3	116,7	117,6	116,2	116,8	116,3	116,5	117,1	117,0	116,8
		<b>Wskaźniki cen w złotych - rok poprzedni = 100</b>											
		<b>Price indices in złoty - previous year = 100</b>											
Eksport	a	101,0	101,8	99,2	99,0	97,3	94,6	95,0	96,0	95,9	95,2	95,3	95,9
Exports	b	95,5	95,0	96,9	98,2	99,0	99,3	100,3	100,6	101,1	101,4	102,0	102,5
Import	a	103,1	101,2	95,8	95,5	95,6	92,6	94,1	94,6	94,8	94,7	95,1	95,8
Imports	b	93,1	96,6	98,1	99,7	100,5	101,9	102,1	102,6	102,7	102,9	102,6	102,8
		<b>Wskaźniki cen w euro - rok poprzedni = 100</b>											
		<b>Price indices in euro - previous year = 100</b>											
Eksport	a	115,7	117,2	117,1	115,7	113,0	109,2	109,4	109,6	109,0	108,0	107,8	108,1
Exports	b	102,1	101,0	102,6	103,9	104,9	105,3	105,3	105,3	105,7	105,2	105,4	106,0
Import	a	118,0	116,5	113,0	111,5	111,0	106,8	108,3	108,0	107,8	107,5	107,7	108,2
Imports	b	99,5	102,6	103,9	105,6	106,5	108,0	107,2	107,5	107,3	106,9	106,2	106,3
		<b>Wskaźniki cen w dolarach USA - rok poprzedni = 100</b>											
		<b>Price indices in US dollars - previous year = 100</b>											
Eksport	a	123,0	122,9	123,3	122,1	120,3	116,0	115,3	114,5	113,1	111,5	110,3	109,5
Exports	b	90,7	91,6	93,4	94,9	96,7	98,7	100,2	101,4	102,8	103,2	104,2	105,6
Import	a	125,4	122,1	119,1	117,8	118,2	113,6	114,1	112,9	111,8	110,9	110,2	109,5
Imports	b	88,4	93,1	94,5	96,5	98,2	101,3	102,0	103,4	104,4	104,8	104,9	105,9
		<b>Terms of trade</b>											
Cenowy	a	98,0	100,6	103,5	103,7	101,8	102,2	101,0	101,5	101,2	100,5	100,2	100,1
	b	102,6	98,3	98,8	98,5	98,5	97,4	98,2	98,1	98,4	98,5	99,4	99,7

**TABL.1. OBROTY HANDLU ZAGRANICZNEGO (DOK.)**  
**EXTERNAL TRADE TURNOVER (CONT.)**

**B. Miesiące / Months**

Uwaga. Wskaźniki cen w euro oraz w dolarach wyliczane są wtórnie jako relacja wskaźników wartości obrotów w euro/dolarach do wskaźników wolumenu.  
 Attention. Price indices in EUR/USD are calculated on the basis of ratio of indices of value of trade turnover in EUR/USD to volume indices.

Wyszczególnienie Specification		I	II	III	IV	V	VI	VII	VIII	IX	X	XI	XII
<b>a-2005 r.</b>													
<b>b-2006 r.</b>													
<b>Wartość obrotów w mln złotych</b>													
<i>Value in mln złoty</i>													
Eksport	a	21225,7	21469,1	23226,4	24603,6	22767,8	25141,9	23104,0	22588,9	26180,5	27243,5	27124,1	24105,3
Exports	b	24577,0	24983,4	29384,8	26564,7	28668,5	29939,6	27790,1	27487,6	32108,5	33560,8	32070,2	26643,8
Import	a	23019,5	23886,8	26862,2	27559,9	27147,2	27954,5	26490,4	26427,8	29625,0	29936,1	31081,3	28201,3
Imports	b	27428,1	28094,0	33006,6	29459,6	33826,8	33354,7	32932,9	31746,5	35988,1	38329,2	36266,7	33596,8
Saldo	a	-1793,8	-2417,7	-3635,8	-2956,3	-4379,4	-2812,6	-3386,4	-3838,9	-3444,5	-2692,6	-3957,2	-4096,0
Balance	b	-2851,1	-3110,6	-3621,8	-2894,9	-5158,3	-3415,1	-5142,8	-4258,9	-3879,6	-4768,4	-4196,5	-6953,0
<b>w mln euro</b>													
<i>in mln euro</i>													
Eksport	a	5176,9	5254,4	5840,9	5964,5	5456,7	5978,6	5708,5	5464,3	6525,8	6979,6	6973,0	6100,3
Exports	b	6408,9	6465,2	7766,1	6775,8	7351,3	7551,7	6813,3	6836,2	8235,9	8502,2	8214,4	7004,9
Import	a	5614,4	5846,1	6755,2	6681,2	6506,2	6647,5	6545,2	6392,9	7384,4	7669,5	7990,2	7136,9
Imports	b	7152,4	7270,2	8723,3	7518,4	8674,0	8413,1	8074,1	7895,3	9231,0	9710,2	9289,3	8832,8
Saldo	a	-437,5	-591,7	-914,3	-716,7	-1049,5	-668,9	-836,7	-928,6	-858,6	-689,9	-1017,2	-1036,6
Balance	b	-743,5	-805,0	-957,2	-742,6	-1322,7	-861,4	-1260,8	-1059,1	-995,1	-1208,0	-1074,9	-1827,9
<b>w mln dolarów USA</b>													
<i>in mln US dollars</i>													
Eksport	a	6930,8	6876,5	7600,3	7772,2	7113,8	7544,9	6958,0	6597,2	7950,1	8534,1	8304,8	7195,4
Exports	b	7621,9	7835,0	9249,8	8185,8	9081,7	9707,4	8601,1	8630,8	10556,4	10780,1	10318,8	9015,3
Import	a	7516,6	7650,8	8790,0	8706,1	8482,1	8389,0	7977,8	7718,4	8996,1	9377,5	9516,4	8418,0
Imports	b	8506,1	8810,5	10389,8	9080,9	10715,8	10814,6	10192,8	9944,9	11831,9	12311,8	11678,3	11367,9
Saldo	a	-585,8	-774,3	-1189,7	-933,9	-1368,3	-844,1	-1019,8	-1121,2	-1046,0	-843,4	-1211,6	-1222,6
Balance	b	-884,2	-975,5	-1140,0	-895,1	-1634,1	-1107,2	-1591,7	-1314,1	-1275,5	-1531,7	-1359,5	-2352,6
<b>Wskaźniki wartości w złotych - rok poprzedni = 100</b>													
<i>Indices of value in złoty - previous year = 100</i>													
Eksport	a	115,9	105,4	95,6	102,9	103,3	107,1	105,1	106,7	102,4	108,9	109,5	113,9
Exports	b	115,8	116,4	126,5	108,0	125,9	119,1	120,3	121,7	122,6	123,2	118,2	110,5
Import	a	106,0	105,9	89,8	83,1	99,7	99,3	99,0	105,8	100,5	105,7	111,9	110,4
Imports	b	119,2	117,6	122,9	106,9	124,6	119,3	124,3	120,1	121,5	128,0	116,7	119,1
<b>w euro</b>													
<i>in euro</i>													
Eksport	a	132,7	121,9	117,4	117,3	117,5	119,9	119,0	115,2	113,5	120,8	121,0	123,0
Exports	b	123,8	123,0	133,0	113,6	134,7	126,3	119,4	125,1	126,2	121,8	117,8	114,8
Import	a	121,3	122,5	110,2	94,7	113,4	111,2	112,1	114,2	111,3	117,3	123,7	119,2
Imports	b	127,4	124,4	129,1	112,5	133,3	126,6	123,4	123,5	125,0	126,6	116,3	123,8
<b>w dolarach USA</b>													
<i>in US dollars</i>													
Eksport	a	141,1	126,0	124,6	124,4	129,5	126,1	119,5	112,7	112,1	120,1	114,5	111,4
Exports	b	110,0	113,9	121,7	105,3	127,7	128,7	123,6	130,8	132,8	126,3	124,3	125,3
Import	a	128,9	126,6	117,0	100,5	125,0	116,9	112,6	111,7	110,0	116,6	117,1	108,0
Imports	b	113,2	115,2	118,2	104,3	126,3	128,9	127,8	128,8	131,5	131,3	122,7	135,0
<b>Wskaźniki wolumenu - rok poprzedni = 100</b>													
<i>Volume indices - previous year = 100</i>													
Eksport	a	114,7	102,6	100,5	104,7	114,2	129,9	107,7	104,0	108,0	119,9	114,1	110,1
Exports	b	121,3	123,1	126,2	105,5	122,8	118,7	113,4	118,6	116,7	118,6	110,6	100,7
Import	a	102,8	106,4	102,5	87,8	104,2	124,9	95,9	107,9	104,8	111,6	113,4	108,8
Imports	b	128,1	117,4	121,8	102,0	121,1	110,3	120,2	112,9	118,1	121,5	116,1	115,3
<b>Wskaźniki cen w złotych - rok poprzedni = 100</b>													
<i>Price indices in złoty - previous year = 100</i>													
Eksport	a	101,0	102,7	95,1	98,3	90,5	82,4	97,6	102,6	94,8	90,8	96,0	103,5
Exports	b	95,5	94,6	100,2	102,4	102,5	100,3	106,1	102,6	105,1	103,9	106,9	109,7
Import	a	103,1	99,5	87,6	94,6	95,7	79,5	103,2	98,1	95,9	94,7	98,7	101,5
Imports	b	93,1	100,2	100,9	104,8	102,9	108,2	103,4	106,4	102,9	105,3	100,5	103,3
<b>Wskaźniki cen w euro - rok poprzedni = 100</b>													
<i>Price indices in euro - previous year = 100</i>													
Eksport	a	115,7	118,8	116,8	112,0	102,9	92,3	110,5	110,8	105,1	100,8	106,0	111,7
Exports	b	102,1	99,9	105,4	107,7	109,7	106,4	105,3	105,5	108,1	102,7	106,5	114,0
Import	a	118,0	115,1	107,5	107,9	108,8	89,0	116,9	105,8	106,2	105,1	109,1	109,6
Imports	b	99,5	106,0	106,0	110,3	110,1	114,8	102,7	109,4	105,8	104,2	100,2	107,4
<b>Wskaźniki cen w dolarach USA - rok poprzedni = 100</b>													
<i>Price indices in US dollars - previous year = 100</i>													
Eksport	a	123,0	122,8	124,0	118,8	113,4	97,1	111,0	108,4	103,8	100,2	100,4	101,2
Exports	b	90,7	92,5	96,4	99,8	104,0	108,4	109,0	110,3	113,8	106,5	112,4	124,4
Import	a	125,4	119,0	114,1	114,5	120,0	93,6	117,4	103,5	105,0	104,5	103,3	99,3
Imports	b	88,4	98,1	97,0	102,3	104,3	116,9	106,3	114,1	111,3	108,1	105,7	117,1
<b>Terms of trade</b>													
Cenowy	a	98,0	103,2	108,6	103,9	94,6	103,6	94,6	104,6	98,9	95,9	97,3	102,0
	b	102,6	94,4	99,3	97,7	99,6	92,7	102,6	96,4	102,1	98,7	106,4	106,2

**TABL.2. OBROTY HANDLU ZAGRANICZNEGO Z UNIĄ EUROPEJSKĄ**  
**EXTERNAL TRADE TURNOVER WITH EUROPEAN UNION**

**A. Okresy narastające / Data on accrued base**

Uwaga. Wskaźniki cen w euro oraz w dolarach wyliczane są wtórnie jako relacja wskaźników wartości obrotów w euro/dolarach do wskaźników wolumenu.

Attention. Price indices in EUR/USD are calculated on the basis of ratio of indices of value of trade turnover in EUR/USD to volume indices.

Wyszczególnienie Specification		I	I-II	I-III	I-IV	I-V	I-VI	I-VII	I-VIII	I-IX	I-X	I-XI	I-XII
<b>a-2005 r.</b>													
<b>b-2006 r.</b>													
<b>Wartość obrotów w mln złotych</b>													
<b>Value in mln złoty</b>													
Eksport	a	16946,2	33515,9	51787,2	70858,0	88298,8	107270,6	124765,5	141938,7	162078,8	183210,5	204468,8	222890,6
Exports	b	19983,7	39453,0	62526,1	83149,3	105551,9	128450,5	150160,7	170907,5	195810,3	221490,7	246277,6	266154,6
Import	a	15378,0	31238,0	48893,5	67518,9	85514,5	104195,5	121750,0	138540,0	157972,3	177470,0	197483,3	215164,8
Imports	b	17181,7	34969,9	56367,0	75070,6	96876,4	118442,1	139848,5	159058,1	181344,4	205386,2	228598,2	249061,4
Saldo	a	1568,2	2277,9	2893,7	3339,1	2784,3	3075,1	3015,5	3398,7	4106,5	5740,5	6985,5	7725,8
Balance	b	2802,0	4483,1	6159,1	8078,7	8675,5	10008,4	10312,2	11849,4	14465,9	16104,5	17679,4	17093,2
<b>w mln euro</b>													
<b>in mln euro</b>													
Eksport	a	4133,1	8188,5	12783,3	17406,5	21586,4	26097,8	30420,4	34574,7	39594,9	45008,7	50473,7	55135,6
Exports	b	5211,1	10249,4	16347,4	21608,1	27352,7	33128,4	38451,1	43610,8	49998,4	56504,2	62853,2	68079,0
Import	a	3750,6	7632,3	12072,2	16587,5	20900,4	25342,6	29679,9	33741,5	38585,3	43580,4	48725,4	53200,0
Imports	b	4480,5	9083,7	14738,7	19508,4	25099,9	30539,4	35787,6	40565,0	46281,4	52372,1	58317,6	63697,5
Saldo	a	382,5	556,2	711,1	819,0	686,0	755,2	740,5	833,2	1009,6	1428,3	1748,3	1935,6
Balance	b	730,6	1165,7	1608,7	2099,7	2252,8	2589,0	2663,5	3045,8	3717,0	4132,1	4535,6	4381,5
<b>w mln dolarów USA</b>													
<b>in mln US dollars</b>													
Eksport	a	5533,4	10840,7	16819,5	22843,9	28293,3	33986,6	39255,3	44270,9	50386,7	57006,3	63515,1	69013,9
Exports	b	6197,5	12303,1	19566,1	25921,3	33018,1	40442,6	47161,9	53608,9	61796,3	70045,1	78012,5	84738,1
Import	a	5021,4	10101,3	15878,6	21762,3	27385,0	32991,1	38277,8	43181,4	49082,3	55190,0	61317,6	66595,5
Imports	b	5328,5	10906,9	17642,3	23405,0	30312,7	37305,0	43930,3	49900,4	57227,5	64950,0	72409,9	79333,9
Saldo	a	512,0	739,4	940,9	1081,6	908,3	995,5	977,5	1089,5	1304,4	1816,3	2197,5	2418,4
Balance	b	869,0	1396,2	1923,8	2516,3	2705,4	3137,6	3231,6	3708,5	4568,8	5095,1	5602,6	5404,2
<b>Wskaźniki wartości w złotych - rok poprzedni = 100</b>													
<b>Indices of value in złoty - previous year = 100</b>													
Eksport	a	111,2	103,7	98,5	98,4	98,2	98,9	99,3	99,9	100,4	101,5	102,5	103,4
Exports	b	117,9	117,7	120,7	117,3	119,5	119,7	120,4	120,4	120,8	120,9	120,4	119,4
Import	a	103,7	103,0	94,9	90,6	91,2	92,3	92,7	93,6	94,4	95,2	96,2	96,8
Imports	b	111,7	111,9	115,3	111,2	113,3	113,7	114,9	114,8	114,8	115,7	115,8	115,8
<b>w euro</b>													
<b>in euro</b>													
Eksport	a	127,3	119,3	116,1	114,9	114,2	114,2	114,4	114,2	114,3	115,2	116,2	116,7
Exports	b	126,1	125,2	127,9	124,1	126,7	126,9	126,4	126,1	126,3	125,5	124,5	123,5
Import	a	118,7	118,5	112,0	105,8	106,0	106,5	106,7	107,0	107,5	108,1	109,0	109,3
Imports	b	119,5	119,0	122,1	117,6	120,1	120,5	120,6	120,2	119,9	120,2	119,7	119,7
<b>w dolarach USA</b>													
<b>in US dollars</b>													
Eksport	a	135,4	125,1	122,3	121,3	121,5	121,3	120,6	119,3	118,6	119,0	118,9	118,2
Exports	b	112,0	113,5	116,3	113,5	116,7	119,0	120,1	121,1	122,6	122,9	122,8	122,8
Import	a	126,2	124,2	118,0	111,8	112,9	113,2	112,5	111,8	111,6	111,7	111,6	110,8
Imports	b	106,1	108,0	111,1	107,5	110,7	113,1	114,8	115,6	116,6	117,7	118,1	119,1
<b>Wskaźniki wolumenu - rok poprzedni = 100</b>													
<b>Volume indices - previous year = 100</b>													
Eksport	a	113,0	104,0	101,5	101,4	102,7	106,3	106,2	105,6	106,0	108,1	108,9	108,8
Exports	b	125,1	125,2	124,9	120,4	121,3	120,9	120,6	120,0	119,7	119,0	118,0	116,5
Import	a	102,5	103,9	101,4	96,9	97,8	101,9	100,7	101,1	101,8	102,5	102,1	102,7
Imports	b	126,8	122,0	120,7	115,3	116,4	115,4	115,5	114,5	113,8	113,6	114,0	113,8
<b>Wskaźniki cen w złotych - rok poprzedni = 100</b>													
<b>Price indices in złoty - previous year = 100</b>													
Eksport	a	98,4	99,7	97,0	97,0	95,6	93,0	93,5	94,6	94,7	93,9	94,1	95,0
Exports	b	94,3	94,0	96,6	97,4	98,5	99,0	99,8	100,3	100,9	101,6	102,0	102,5
Import	a	101,2	99,1	93,6	93,5	93,3	90,6	92,1	92,6	92,7	92,9	94,2	94,3
Imports	b	88,1	91,7	95,5	96,4	97,3	98,5	99,5	100,3	100,9	101,8	101,6	101,8
<b>Wskaźniki cen w euro - rok poprzedni = 100</b>													
<b>Price indices in euro - previous year = 100</b>													
Eksport	a	112,7	114,7	114,4	113,3	111,2	107,4	107,7	108,1	107,8	106,6	106,7	107,3
Exports	b	100,8	100,0	102,4	103,1	104,5	105,0	104,8	105,1	105,5	105,5	105,5	106,0
Import	a	115,8	114,1	110,5	109,2	108,4	104,5	106,0	105,8	105,6	105,5	106,8	106,4
Imports	b	94,2	97,5	101,2	102,0	103,2	104,4	104,4	105,0	105,4	105,8	105,0	105,2
<b>Wskaźniki cen w dolarach USA - rok poprzedni = 100</b>													
<b>Price indices in US dollars - previous year = 100</b>													
Eksport	a	119,8	120,3	120,5	119,6	118,3	114,1	113,6	113,0	111,9	110,1	109,2	108,6
Exports	b	89,5	90,7	93,1	94,3	96,2	98,4	99,6	100,9	102,4	103,3	104,1	105,4
Import	a	123,1	119,5	116,4	115,4	115,4	111,1	111,7	110,6	109,6	109,0	109,3	107,9
Imports	b	83,7	88,5	92,0	93,2	95,1	98,0	99,4	101,0	102,5	103,6	103,6	104,7
<b>Terms of trade</b>													
Cenowy	a	97,2	100,6	103,6	103,7	102,5	102,6	101,5	102,2	102,2	101,1	99,9	100,7
	b	107,0	102,5	101,2	101,0	101,2	100,5	100,3	100,0	100,0	99,8	100,4	100,7

**TABL.2. OBROTY HANDLU ZAGRANICZNEGO Z UNIA EUROPEJSKĄ (DOK.)**  
**EXTERNAL TRADE TURNOVER WITH EUROPEAN UNION (CONT.)**

**B. Miesiące / Months**

Uwaga. Wskaźniki cen w euro oraz w dolarach wyliczane są wtórnie jako relacja wskaźników wartości obrotów w euro/dolarach do wskaźników wolumenu.

Attention. Price indices in EUR/USD are calculated on the basis of ratio of indices of value of trade turnover in EUR/USD to volume indices.

Wyszczególnienie Specification		I	II	III	IV	V	VI	VII	VIII	IX	X	XI	XII
<b>a-2005 r.</b>													
<b>b-2006 r.</b>													
<b>Wartość obrotów w mln złotych</b>													
<i>Value in mln złoty</i>													
Eksport	a	16946,2	16569,7	18271,3	19070,8	17440,8	18971,8	17494,9	17173,2	20140,1	21131,7	21258,3	18421,8
Exports	b	19983,7	19469,3	23073,1	20623,2	22402,6	22898,6	21710,2	20746,8	24902,8	25680,4	24786,9	19877,0
Import	a	15378,0	15860,0	17655,5	18625,4	17995,6	18681,0	17554,5	16790,0	19432,3	19497,7	20013,3	17681,5
Imports	b	17181,7	17788,2	21397,1	18703,6	21805,8	21565,7	21406,4	19209,6	22286,3	24041,8	23212,0	20463,2
Saldo	a	1568,2	709,7	615,8	445,4	-554,8	290,8	-59,6	383,2	707,8	1634,0	1245,0	740,3
Balance	b	2802,0	1681,1	1676,0	1919,6	596,8	1332,9	303,8	1537,2	2616,5	1638,6	1574,9	-586,2
<b>w mln euro</b>													
<i>in mln euro</i>													
Eksport	a	4133,1	4055,4	4594,8	4623,2	4179,9	4511,4	4322,6	4154,3	5020,2	5413,8	5465,0	4661,9
Exports	b	5211,1	5038,3	6098,0	5260,7	5744,6	5775,7	5322,7	5159,7	6387,6	6505,8	6349,0	5225,8
Import	a	3750,6	3881,7	4439,9	4515,3	4312,9	4442,2	4337,3	4061,6	4843,8	4995,1	5145,0	4474,6
Imports	b	4480,5	4603,2	5655,0	4762,7	5591,5	5439,5	5248,2	4777,4	5716,4	6090,7	5945,5	5379,9
Saldo	a	382,5	173,7	154,9	107,9	-133,0	69,2	-14,7	92,7	176,4	418,7	320,0	187,3
Balance	b	730,6	435,1	443,0	491,0	153,1	336,2	74,5	382,3	671,2	415,1	403,5	-154,1
<b>w mln dolarów USA</b>													
<i>in mln US dollars</i>													
Eksport	a	5533,4	5307,3	5978,8	6024,4	5449,4	5693,3	5268,7	5015,6	6115,8	6619,6	6508,8	5498,8
Exports	b	6197,5	6105,6	7263,0	6355,2	7096,8	7424,5	6719,3	6447,0	8187,4	8248,8	7967,4	6725,6
Import	a	5021,4	5079,9	5777,3	5883,7	5622,7	5606,1	5286,7	4903,6	5900,9	6107,7	6127,6	5277,9
Imports	b	5328,5	5578,4	6735,4	5762,7	6907,7	6992,3	6625,3	5970,1	7327,1	7722,5	7459,9	6924,0
Saldo	a	512,0	227,4	201,5	140,7	-173,3	87,2	-18,0	112,0	214,9	511,9	381,2	220,9
Balance	b	869,0	527,2	527,6	592,5	189,1	432,2	94,0	476,9	860,3	526,3	507,5	-198,4
<b>Wskaźniki wartości w złotych - rok poprzedni = 100</b>													
<i>Indices of value in złoty - previous year = 100</i>													
Eksport	a	111,2	96,9	90,2	98,1	97,7	102,1	102,0	104,6	103,7	110,7	112,6	114,1
Exports	b	117,9	117,5	126,3	108,1	128,4	120,7	124,1	120,8	123,6	121,5	116,6	107,9
Import	a	103,7	102,3	83,2	81,0	93,8	97,3	95,4	100,8	100,5	101,6	106,4	104,3
Imports	b	111,7	112,2	121,2	100,4	121,2	115,4	121,9	114,4	114,7	123,3	116,0	115,7
<b>w euro</b>													
<i>in euro</i>													
Eksport	a	127,3	112,1	110,8	111,8	111,1	114,3	115,5	112,9	114,8	122,8	124,5	123,2
Exports	b	126,1	124,2	132,7	113,8	137,4	128,0	123,1	124,2	127,2	120,2	116,2	112,1
Import	a	118,7	118,4	102,2	92,4	106,6	109,0	108,0	108,9	111,3	112,8	117,6	112,6
Imports	b	119,5	118,6	127,4	105,6	129,6	122,5	121,0	117,6	118,0	121,9	115,6	120,2
<b>w dolarach USA</b>													
<i>in US dollars</i>													
Eksport	a	135,4	115,9	117,6	118,6	122,4	120,2	116,0	110,5	113,5	122,1	117,8	111,5
Exports	b	112,0	115,0	121,5	105,5	130,2	130,4	127,5	128,5	133,9	124,6	122,4	122,3
Import	a	126,2	122,4	108,5	98,0	117,5	114,6	108,4	106,6	110,0	112,1	111,3	102,0
Imports	b	106,1	109,8	116,6	97,9	122,9	124,7	125,3	121,7	124,2	126,4	121,7	131,2
<b>Wskaźniki wolumenu - rok poprzedni = 100</b>													
<i>Volume indices - previous year = 100</i>													
Eksport	a	113,0	96,0	97,6	100,8	108,3	126,9	106,1	101,0	108,9	127,1	115,5	108,2
Exports	b	125,1	125,3	124,6	108,0	125,1	119,1	118,1	116,4	117,4	113,4	109,5	101,1
Import	a	102,5	105,3	97,5	86,9	101,5	124,4	94,6	103,9	106,8	108,5	98,8	109,6
Imports	b	126,8	117,6	118,6	101,4	120,5	111,1	115,7	107,6	108,9	112,0	117,7	111,3
<b>Wskaźniki cen w złotych - rok poprzedni = 100</b>													
<i>Price indices in złoty - previous year = 100</i>													
Eksport	a	98,4	100,9	92,4	97,3	90,2	80,5	96,1	103,6	95,2	87,1	97,5	105,5
Exports	b	94,3	93,8	101,4	100,1	102,6	101,3	105,1	103,8	105,3	107,1	106,5	106,7
Import	a	101,2	97,2	85,3	93,2	92,4	78,2	100,8	97,0	94,1	93,6	107,7	95,2
Imports	b	88,1	95,4	102,2	99,0	100,6	103,9	105,4	106,3	105,3	110,1	98,6	104,0
<b>Wskaźniki cen w euro - rok poprzedni = 100</b>													
<i>Price indices in euro - previous year = 100</i>													
Eksport	a	112,7	116,8	113,5	110,9	102,6	90,1	108,9	111,8	105,4	96,6	107,8	113,9
Exports	b	100,8	99,1	106,5	105,4	109,8	107,5	104,2	106,7	108,3	106,0	106,1	110,9
Import	a	115,8	112,4	104,8	106,3	105,0	87,6	114,2	104,8	104,2	104,0	119,0	102,7
Imports	b	94,2	100,9	107,4	104,1	107,6	110,3	104,6	109,3	108,4	108,8	98,2	108,0
<b>Wskaźniki cen w dolarach USA - rok poprzedni = 100</b>													
<i>Price indices in US dollars - previous year = 100</i>													
Eksport	a	119,8	120,7	120,5	117,7	113,0	94,7	109,3	109,4	104,2	96,1	102,0	103,0
Exports	b	89,5	91,8	97,5	97,7	104,1	109,5	108,0	110,4	114,1	109,9	111,8	121,0
Import	a	123,1	116,2	111,3	112,8	115,8	92,1	114,6	102,6	103,0	103,3	112,7	93,1
Imports	b	83,7	93,4	98,3	96,5	102,0	112,2	108,3	113,1	114,0	112,9	103,4	117,9
<b>Terms of trade</b>													
Cenowy	a	97,2	103,8	108,3	104,4	97,6	102,9	95,3	106,8	101,2	93,1	90,5	110,8
	b	107,0	98,3	99,2	101,1	102,0	97,5	99,7	97,6	100,0	97,3	108,0	102,6



**TABL.3. OBROTY HANDLU ZAGRANICZNEGO Z KRAJAMI EUROPY ŚRODKOWO-WSCHODNIEJ**  
**EXTERNAL TRADE TURNOVER WITH CENTRAL AND EAST EUROPEAN COUNTRIES**

**A. Okresy narastające / Data on accrued base**

Uwaga. Wskaźniki cen w euro oraz w dolarach wyliczane są wtórnie jako relacja wskaźników wartości obrotów w euro/dolarach do wskaźników wolumen  
 Attention. Price indices in EUR/USD are calculated on the basis of ratio of indices of value of trade turnover in EUR/USD to volume indices

Wyszczególnienie Specification		I	I-II	I-III	I-IV	I-V	I-VI	I-VII	I-VIII	I-IX	I-X	I-XI	I-XII
<b>a-2005 r.</b>													
<b>b-2006 r.</b>													
<b>Wartość obrotów w mln złotych</b>													
<i>Value in mln złoty</i>													
Eksport	a	1653,6	3627,3	5768,3	8209,6	10373,7	12892,8	15311,6	17979,7	20763,4	23477,7	26346,7	28978,6
Exports	b	1994,4	4377,5	7258,8	9896,3	12691,7	15867,6	18975,7	22406,7	25923,0	29878,0	33719,8	36954,3
Import	a	2349,4	5176,1	7982,3	11020,6	13763,5	16607,2	19729,3	23141,3	26682,6	30321,6	34169,9	37962,0
Imports	b	3324,9	7195,1	10942,5	14446,5	18429,7	22614,6	26853,1	31664,4	36047,3	40736,6	44749,7	48867,0
Saldo	a	-695,8	-1548,8	-2214,0	-2811,0	-3389,8	-3714,4	-4417,7	-5161,6	-5919,2	-6843,9	-7823,2	-8983,4
Balance	b	-1330,5	-2817,6	-3683,7	-4550,2	-5738,0	-6747,0	-7877,4	-9257,7	-10124,3	-10858,6	-11029,9	-11912,7
<b>w mln euro</b>													
<i>in mln euro</i>													
Eksport	a	403,3	886,4	1424,8	2016,6	2535,3	3134,3	3731,9	4377,3	5071,2	5766,6	6504,1	7170,2
Exports	b	520,1	1136,8	1898,3	2570,8	3287,6	4088,7	4850,7	5704,0	6605,9	7607,9	8591,9	9442,3
Import	a	573,0	1264,8	1970,5	2707,1	3364,5	4040,7	4812,1	5637,4	6520,2	7452,5	8441,7	9401,4
Imports	b	867,0	1868,5	2859,0	3756,7	4778,1	5833,7	6872,8	8069,4	9193,6	10381,6	11409,5	12492,0
Saldo	a	-169,7	-378,4	-545,7	-690,5	-829,2	-906,4	-1080,2	-1260,1	-1449,0	-1685,9	-1937,6	-2231,2
Balance	b	-346,9	-731,7	-960,7	-1185,9	-1490,5	-1745,0	-2022,1	-2365,4	-2587,7	-2773,7	-2817,6	-3049,7
<b>w mln dolarów USA</b>													
<i>in mln US dollars</i>													
Eksport	a	540,0	1172,1	1872,7	2643,9	3320,1	4076,0	4804,5	5583,7	6429,1	7279,3	8157,7	8943,4
Exports	b	618,5	1365,9	2272,9	3085,5	3971,0	5000,7	5962,7	7071,2	8227,3	9497,7	10737,9	11832,3
Import	a	767,1	1672,5	2590,8	3550,6	4407,6	5261,0	6201,2	7197,7	8273,1	9413,0	10591,2	11723,2
Imports	b	1031,1	2244,8	3424,5	4507,1	5768,9	7125,8	8437,6	9951,2	11392,2	12898,4	14199,1	15592,2
Saldo	a	-227,1	-500,4	-718,1	-906,7	-1087,5	-1185,0	-1396,7	-1614,0	-1844,0	-2133,7	-2433,5	-2779,8
Balance	b	-412,6	-878,9	-1151,6	-1421,6	-1797,9	-2125,1	-2474,9	-2880,0	-3164,9	-3400,7	-3461,2	-3759,9
<b>Wskaźniki wartości w złotych - rok poprzedni = 100</b>													
<i>Indices of value in złoty - previous year = 100</i>													
Eksport	a	135,2	138,3	131,0	132,7	129,0	126,7	122,5	121,8	119,8	117,9	118,0	118,5
Exports	b	120,6	120,7	125,8	120,5	122,3	123,1	123,9	124,6	124,8	127,3	128,0	127,5
Import	a	114,3	122,9	120,0	113,1	112,3	109,8	110,6	111,7	112,6	115,1	116,3	117,9
Imports	b	141,5	139,0	137,1	131,1	133,9	136,2	136,1	136,8	135,1	134,3	131,0	128,7
<b>w euro</b>													
<i>in euro</i>													
Eksport	a	155,0	159,3	154,7	155,1	149,8	146,1	140,8	138,7	135,7	133,0	132,9	132,9
Exports	b	128,9	128,3	133,2	127,5	129,7	130,5	130,0	130,3	130,3	131,9	132,1	131,7
Import	a	130,4	141,3	141,2	131,9	130,3	126,6	127,1	127,3	127,8	130,5	131,5	132,9
Imports	b	151,3	147,7	145,1	138,8	142,0	144,4	142,8	143,1	141,0	139,3	135,2	132,9
<b>w dolarach USA</b>													
<i>in US dollars</i>													
Eksport	a	164,8	166,8	162,9	163,7	159,7	155,4	148,4	144,6	140,5	137,1	135,6	134,2
Exports	b	114,5	116,5	121,4	116,7	119,6	122,7	124,1	126,6	128,0	130,5	131,6	132,3
Import	a	137,8	147,5	148,3	139,0	138,6	134,5	133,9	132,6	132,2	134,4	134,1	134,0
Imports	b	134,4	134,2	132,2	126,9	130,9	135,4	136,1	138,3	137,7	137,0	134,1	133,0
<b>Wskaźniki wolumenu - rok poprzedni = 100</b>													
<i>Volume indices - previous year = 100</i>													
Eksport	a	129,7	133,0	130,1	132,1	132,4	129,4	125,7	125,3	124,3	123,1	123,5	124,0
Exports	b	123,3	122,5	128,6	123,3	124,1	126,4	126,2	126,3	125,8	126,6	126,8	126,4
Import	a	107,2	112,2	111,8	103,6	104,8	100,1	99,9	99,2	99,1	101,0	102,2	103,1
Imports	b	105,6	104,6	105,6	104,2	107,5	110,4	111,2	113,1	113,6	114,7	113,5	113,0
<b>Wskaźniki cen w złotych - rok poprzedni = 100</b>													
<i>Price indices in złoty - previous year = 100</i>													
Eksport	a	104,2	104,0	100,7	100,5	97,4	97,9	97,5	97,2	96,4	95,8	95,5	95,6
Exports	b	97,8	98,5	97,8	97,7	98,5	97,4	98,2	98,7	99,2	100,6	100,9	100,9
Import	a	106,6	109,5	107,3	109,2	107,2	109,7	110,7	112,6	113,6	114,0	113,8	114,4
Imports	b	134,0	132,9	129,8	125,8	124,6	123,4	122,4	121,0	118,9	117,1	115,4	113,9
<b>Wskaźniki cen w euro - rok poprzedni = 100</b>													
<i>Price indices in euro - previous year = 100</i>													
Eksport	a	119,5	119,8	118,9	117,4	113,1	112,9	112,0	110,7	109,2	108,0	107,6	107,2
Exports	b	104,5	104,7	103,6	103,4	104,5	103,2	103,0	103,2	103,6	104,2	104,2	104,2
Import	a	121,6	125,9	126,3	127,3	124,3	126,5	127,2	128,3	129,0	129,2	128,7	128,9
Imports	b	143,3	141,2	137,4	133,2	132,1	130,8	128,4	126,5	124,1	121,4	119,1	117,6
<b>Wskaźniki cen w dolarach USA - rok poprzedni = 100</b>													
<i>Price indices in US dollars - previous year = 100</i>													
Eksport	a	127,1	125,4	125,2	123,9	120,6	120,1	118,1	115,4	113,0	111,4	109,8	108,2
Exports	b	92,9	95,1	94,4	94,6	96,4	97,1	98,3	100,2	101,7	103,1	103,8	104,7
Import	a	128,5	131,5	132,6	134,2	132,3	134,4	134,0	133,7	133,4	133,1	131,2	130,0
Imports	b	127,3	128,3	125,2	121,8	121,8	122,6	122,4	122,3	121,2	119,4	118,1	117,7
<b>Terms of trade</b>													
Cenowy	a	97,7	95,0	93,8	92,0	90,9	89,2	88,1	86,3	84,9	84,0	83,9	83,6
	b	73,0	74,1	75,3	77,7	79,1	78,9	80,2	81,6	83,4	85,9	87,4	88,6

**TABL.3. OBROTY HANDLU ZAGRANICZNEGO Z KRAJAMI EUROPY ŚRODKOWO-WSCHODNIEJ (DOK.)**  
**EXTERNAL TRADE TURNOVER WITH CENTRAL AND EAST EUROPEAN COUNTRIES (CONT.)**

**B. Miesiące / Months**

**Uwaga. Wskaźniki cen w euro oraz w dolarach wyliczane są wtórnie jako relacja wskaźników wartości obrotów w euro/dolarach do wskaźników wolumen**  
**Attention. Price indices in EUR/USD are calculated on the basis of ratio of indices of value of trade turnover in EUR/USD to volume indices**

Wyszczególnienie Specification		I	II	III	IV	V	VI	VII	VIII	IX	X	XI	XII
<b>a-2005 r.</b>													
<b>b-2006 r.</b>													
<b>Wartość obrotów w mln złotych</b>													
<b>Value in mln złoty</b>													
Eksport	a	1653,6	1973,7	2141,0	2441,3	2164,7	2519,1	2418,8	2668,1	2783,7	2714,3	2869,0	2631,9
Exports	b	1994,4	2383,1	2881,3	2637,5	2795,4	3175,9	3108,1	3431,0	3516,3	3955,0	3841,8	3234,5
Import	a	2349,4	2826,7	2806,2	3038,3	2742,9	2843,7	3122,1	3412,0	3541,3	3639,0	3848,3	3792,1
Imports	b	3324,9	3870,2	3747,4	3504,0	3983,2	4184,9	4238,5	4811,3	4382,9	4689,3	4013,1	4117,3
Saldo	a	-695,8	-853,0	-665,2	-597,0	-578,8	-324,6	-703,3	-743,9	-757,6	-924,7	-979,3	-1160,2
Balance	b	-1330,5	-1487,1	-866,1	-866,5	-1187,8	-1009,0	-1130,4	-1380,3	-866,6	-734,3	-171,3	-882,8
<b>w mln euro</b>													
<b>in mln euro</b>													
Eksport	a	403,3	483,1	538,4	591,8	518,7	599,0	597,6	645,4	693,9	695,4	737,5	666,1
Exports	b	520,1	616,7	761,5	672,5	716,8	801,1	762,0	853,3	901,9	1002,0	984,0	850,4
Import	a	573,0	691,8	705,7	736,6	657,4	676,2	771,4	825,3	882,8	932,3	989,2	959,7
Imports	b	867,0	1001,5	990,5	897,7	1021,4	1055,6	1039,1	1196,6	1124,2	1188,0	1027,9	1082,5
Saldo	a	-169,7	-208,7	-167,3	-144,8	-138,7	-77,2	-173,8	-179,9	-188,9	-236,9	-251,7	-293,6
Balance	b	-346,9	-384,8	-229,0	-225,2	-304,6	-254,5	-277,1	-343,3	-222,3	-186,0	-43,9	-232,1
<b>w mln dolarów USA</b>													
<b>in mln US dollars</b>													
Eksport	a	540,0	632,1	700,6	771,2	676,2	755,9	728,5	779,2	845,4	850,2	878,4	785,7
Exports	b	618,5	747,4	907,0	812,6	885,5	1029,7	962,0	1108,5	1156,1	1270,4	1240,2	1094,4
Import	a	767,1	905,4	918,3	959,8	857,0	853,4	940,2	996,5	1075,4	1139,9	1178,2	1132,0
Imports	b	1031,1	1213,7	1179,7	1082,6	1261,8	1356,9	1311,8	1513,6	1441,0	1506,2	1300,7	1393,1
Saldo	a	-227,1	-273,3	-217,7	-188,6	-180,8	-97,5	-211,7	-217,3	-230,0	-289,7	-299,8	-346,3
Balance	b	-412,6	-466,3	-272,7	-270,0	-376,3	-327,2	-349,8	-405,1	-284,9	-235,8	-60,5	-298,7
<b>Wskaźniki wartości w złotych - rok poprzedni = 100</b>													
<b>Indices of value in złoty - previous year = 100</b>													
Eksport	a	135,2	141,0	120,3	137,1	116,4	118,1	104,3	118,1	107,9	105,0	119,0	123,6
Exports	b	120,6	120,7	134,6	108,0	129,2	126,1	128,5	128,6	126,3	145,7	133,9	122,9
Import	a	114,3	131,2	114,8	98,4	109,3	99,0	114,8	118,8	118,5	137,7	126,7	135,4
Imports	b	141,5	136,9	133,5	115,3	145,2	147,2	135,8	141,0	123,8	128,9	104,3	108,6
<b>w euro</b>													
<b>in euro</b>													
Eksport	a	155,0	163,1	147,7	156,2	132,3	132,2	118,1	127,6	119,5	116,5	131,5	133,5
Exports	b	128,9	127,7	141,4	113,6	138,2	133,7	127,5	132,2	130,0	144,1	133,4	127,7
Import	a	130,4	151,7	141,1	112,1	124,3	110,9	129,9	128,3	131,3	152,8	140,0	146,2
Imports	b	151,3	144,8	140,3	121,9	155,4	156,1	134,7	145,0	127,4	127,4	103,9	112,8
<b>w dolarach USA</b>													
<b>in US dollars</b>													
Eksport	a	164,8	168,6	156,7	165,7	145,8	139,1	118,6	124,8	118,1	115,8	124,5	120,9
Exports	b	114,5	118,2	129,5	105,4	131,0	136,2	132,1	142,3	136,8	149,4	141,2	139,3
Import	a	137,8	156,9	149,7	118,9	137,0	116,6	130,5	125,5	129,7	151,9	132,5	132,4
Imports	b	134,4	134,1	128,5	112,8	147,2	159,0	139,5	151,9	134,0	132,1	110,4	123,1
<b>Wskaźniki wolumenu - rok poprzedni = 100</b>													
<b>Volume indices - previous year = 100</b>													
Eksport	a	129,7	135,9	125,5	137,1	133,3	118,1	109,3	123,1	118,4	115,0	126,4	129,2
Exports	b	123,3	121,9	138,9	110,5	126,9	136,8	125,1	126,6	122,9	132,5	128,1	122,0
Import	a	107,2	117,1	111,1	84,6	110,1	80,8	98,6	94,3	98,1	119,6	113,6	113,0
Imports	b	105,6	103,8	107,4	100,1	122,4	126,4	115,8	127,2	117,4	123,9	103,1	108,0
<b>Wskaźniki cen w złotych - rok poprzedni = 100</b>													
<b>Price indices in złoty - previous year = 100</b>													
Eksport	a	104,2	103,8	95,9	100,0	87,3	100,0	95,4	95,9	91,1	91,3	94,1	95,7
Exports	b	97,8	99,0	96,9	97,7	101,8	92,2	102,7	101,6	102,8	110,0	104,5	100,7
Import	a	106,6	112,0	103,3	116,3	99,3	122,5	116,4	126,0	120,8	115,1	111,5	119,8
Imports	b	134,0	131,9	124,3	115,2	118,6	116,5	117,3	110,8	105,5	104,0	101,2	100,6
<b>Wskaźniki cen w euro - rok poprzedni = 100</b>													
<b>Price indices in euro - previous year = 100</b>													
Eksport	a	119,5	120,0	117,7	113,9	99,2	111,9	108,1	103,7	100,9	101,3	104,0	103,3
Exports	b	104,5	104,8	101,8	102,8	108,9	97,7	101,9	104,4	105,8	108,8	104,1	104,7
Import	a	121,6	129,5	127,0	132,5	112,9	137,3	131,7	136,1	133,8	127,8	123,2	129,4
Imports	b	143,3	139,5	130,6	121,8	127,0	123,5	116,3	114,0	108,5	102,8	100,8	104,4
<b>Wskaźniki cen w dolarach USA - rok poprzedni = 100</b>													
<b>Price indices in US dollars - previous year = 100</b>													
Eksport	a	127,1	124,1	124,9	120,9	109,4	117,8	108,5	101,4	99,7	100,7	98,5	93,6
Exports	b	92,9	97,0	93,2	95,4	103,2	99,6	105,6	112,4	111,3	112,8	110,2	114,2
Import	a	128,5	134,0	134,7	140,5	124,4	144,3	132,4	133,1	132,2	127,0	116,6	117,2
Imports	b	127,3	129,2	119,6	112,7	120,3	125,8	120,5	119,4	114,1	106,6	107,1	114,0
<b>Terms of trade</b>													
Cenowy	a	97,7	92,7	92,8	86,0	87,9	81,6	82,0	76,1	75,4	79,3	84,4	79,9
	b	73,0	75,1	78,0	84,8	85,8	79,1	87,6	91,7	97,4	105,8	103,3	100,1

**TABL. 4. OBROTY HANDLU ZAGRANICZNEGO WG SEKCJI SITC W 2006 R.**  
**EXTERNAL TRADE TURNOVER BY SITC SECTIONS IN 2006**

L.p.	Okresy/ <i>Periods</i>	Żywność i zwierzęta żywe <i>Food and live animals</i>	Napoje i tytoń <i>Beverages and tobacco</i>	Surowce niejadalne z wyjątkiem paliw <i>Crude materials inedible, except fuels</i>	Paliwa mineralne smary i materiały pochodne <i>Mineral fuels lubricants and related materials</i>	Oleje, tłuszcze i woski zwierzęce i roślinne <i>Animal and vegetable oils, fats and waxes</i>
	<b>a - w mln złotych</b> <i>in mln zł</i>					
	<b>b - w mln euro</b> <i>in mln euro</i>					
	<b>c - w mln USD</b> <i>in mln USD</i>					

### E K S P O R T

1	I	a	2033,8	120,8	514,8	1310,0	47,0
2		b	530,3	31,5	134,2	341,6	12,3
3		c	630,7	37,5	159,6	406,3	14,6
4	I-II	a	4086,3	275,1	1020,2	2612,3	93,4
5		b	1061,5	71,4	265,0	678,6	24,3
6		c	1274,4	85,9	318,1	814,7	29,1
7	I-III	a	6581,1	488,9	1628,3	4024,0	146,3
8		b	1720,8	127,9	425,8	1051,7	38,2
9		c	2059,7	153,2	509,6	1259,1	45,8
10	I-IV	a	8729,6	735,2	2249,3	5306,5	197,9
11		b	2268,7	190,8	584,1	1380,7	51,4
12		c	2721,6	229,0	700,9	1655,6	61,7
13	I-V	a	11031,1	956,1	2989,4	6745,0	254,0
14		b	2858,8	247,4	773,9	1749,6	65,8
15		c	3450,7	299,0	935,4	2111,3	79,5
16	I-VI	a	13380,3	1183,1	3718,9	8092,4	311,2
17		b	3451,4	304,6	957,9	2089,5	80,2
18		c	4212,4	372,6	1171,9	2548,2	98,0
19	I-VII	a	15810,3	1403,6	4382,8	9486,3	348,0
20		b	4047,2	358,7	1120,7	2431,2	89,2
21		c	4964,5	440,8	1377,4	2979,6	109,4
22	I-VIII	a	18327,5	1647,0	5080,2	10782,2	398,2
23		b	4673,2	419,2	1294,1	2753,5	101,7
24		c	5752,9	517,4	1595,4	3384,2	125,1
25	I-IX	a	21078,3	1857,3	5777,7	12004,4	451,8
26		b	5378,8	473,2	1473,0	3067,0	115,5
27		c	6657,3	586,5	1824,7	3786,1	142,7
28	I-X	a	23899,1	2069,1	6495,3	13200,1	514,1
29		b	6093,4	526,8	1654,8	3369,9	131,2
30		c	7563,3	654,5	2055,2	4170,1	162,7
31	I-XI	a	26674,3	2303,4	7226,0	14292,0	573,9
32		b	6804,2	586,9	1842,0	3649,6	146,6
33		c	8456,1	730,0	2290,2	4524,8	181,9
34	I-XII	a	28991,6	2497,7	7839,5	15451,5	621,0
35		b	7413,5	637,9	2003,3	3954,4	159,0
36		c	9240,2	795,7	2497,8	4917,1	197,9

<b>Chemikalia i produkty pokrewne</b> <i>Chemicals and related products</i>	<b>Towary przemysłowe sklasyfikowane gł. wg surowca</b> <i>Manufactured goods classified chiefly by material</i>	<b>Maszyny, urządzenia i sprzęt transportowy</b> <i>Machinery and transport equipment</i>	<b>Różne wyroby przemysłowe</b> <i>Miscellaneous manufactured articles</i>	<b>Towary i transakcje niesklasyfikowane w SITC</b> <i>Commodities and transactions not classified in SITC</i>	<b>L.p.</b>
--	---	--	---	---	-------------

*Exports*

<b>1667,3</b>	<b>5516,0</b>	<b>9943,2</b>	<b>3412,7</b>	<b>11,4</b>	1
434,8	1438,4	2592,9	889,9	3,0	2
517,1	1710,6	3083,6	1058,4	3,5	3
<b>3350,2</b>	<b>11278,8</b>	<b>19869,4</b>	<b>6954,8</b>	<b>19,9</b>	4
870,3	2929,7	5161,6	1806,5	5,2	5
1044,8	3517,9	6196,5	2169,2	6,3	6
<b>5320,2</b>	<b>17857,4</b>	<b>31803,8</b>	<b>11065,1</b>	<b>30,1</b>	7
1390,9	4668,4	8315,7	2892,9	7,9	8
1665,0	5588,7	9953,3	3463,0	9,3	9
<b>7295,6</b>	<b>23932,6</b>	<b>42489,9</b>	<b>14526,5</b>	<b>46,8</b>	10
1894,6	6217,5	11040,6	3775,5	12,1	11
2273,5	7460,4	13245,6	4529,4	14,8	12
<b>9360,2</b>	<b>30508,2</b>	<b>54123,8</b>	<b>18158,3</b>	<b>52,3</b>	13
2424,1	7903,6	14023,8	4706,8	13,5	14
2927,6	9543,5	16931,0	5680,0	16,2	15
<b>11453,3</b>	<b>37696,0</b>	<b>66180,2</b>	<b>22024,6</b>	<b>78,0</b>	16
2952,0	9716,6	17064,8	5682,0	20,0	17
3606,2	11874,0	20840,1	6933,5	24,7	18
<b>13495,0</b>	<b>44427,4</b>	<b>76906,7</b>	<b>25540,1</b>	<b>107,9</b>	19
3452,6	11366,9	19694,6	6543,9	27,3	20
4238,2	13957,4	24160,0	8021,6	33,8	21
<b>15568,4</b>	<b>51232,7</b>	<b>86859,6</b>	<b>29370,1</b>	<b>129,8</b>	22
3968,2	13059,4	22169,9	7496,4	32,9	23
4891,5	16095,7	27287,2	9223,0	41,1	24
<b>17830,9</b>	<b>58609,0</b>	<b>100118,1</b>	<b>33626,9</b>	<b>149,8</b>	25
4548,6	14951,5	25570,7	8588,2	37,9	26
5635,4	18520,8	31646,2	10622,6	47,6	27
<b>20223,1</b>	<b>66218,3</b>	<b>114236,3</b>	<b>38051,7</b>	<b>157,9</b>	28
5154,6	16879,2	29147,4	9709,2	40,1	29
6403,8	20965,0	36181,2	12043,9	50,3	30
<b>22572,8</b>	<b>73387,8</b>	<b>127548,0</b>	<b>42387,6</b>	<b>169,4</b>	31
5756,4	18715,5	32557,1	10819,8	42,9	32
7160,1	23271,4	40462,2	13438,1	54,0	33
<b>24569,2</b>	<b>79304,5</b>	<b>138358,6</b>	<b>45951,3</b>	<b>194,1</b>	34
6281,3	20271,1	35399,3	11756,7	49,4	35
7835,6	25273,4	44120,2	14643,9	62,3	36

**TABL. 4. OBROTY HANDLU ZAGRANICZNEGO WG SEKCJI SITC W 2006 R. (CD.)**  
**EXTERNAL TRADE TURNOVER BY SITC SECTIONS IN 2006 (CONT.)**

L.p.	Okresy/ <i>Periods</i>	Żywność i zwierzęta żywe <i>Food and live animals</i>	Napoje i tytoń <i>Beverages and tobacco</i>	Surowce niejadalne z wyjątkiem paliw <i>Crude materials inedible, except fuels</i>	Paliwa mineralne smary i materiały pochodne <i>Mineral fuels lubricants and related materials</i>	Oleje, tłuszcze i woski zwierzęce i roślinne <i>Animal and vegetable oils, fats and waxes</i>	
	a - w mln złotych <i>in mln zł</i>						
	b - w mln euro <i>in mln euro</i>						
	c - w mln USD <i>in mln USD</i>						
IMPORT							
1	I	a	1482,7	123,1	798,8	2615,6	100,7
2		b	386,6	32,1	208,3	682,1	26,3
3		c	459,8	38,2	247,7	811,2	31,2
4	I-II	a	2919,1	234,5	1567,2	6071,0	199,6
5		b	758,4	60,9	407,2	1576,2	51,8
6		c	910,3	73,1	488,7	1894,8	62,2
7	I-III	a	4735,4	397,2	2539,9	9060,6	310,5
8		b	1238,4	103,9	664,2	2366,4	81,2
9		c	1482,0	124,3	794,9	2835,9	97,2
10	I-IV	a	6204,1	515,3	3464,3	11915,3	414,8
11		b	1612,9	134,0	899,9	3094,5	107,7
12		c	1934,5	160,7	1079,7	3715,5	129,3
13	I-V	a	7817,0	654,6	4384,8	15401,4	534,1
14		b	2026,5	169,8	1136,0	3988,4	138,4
15		c	2445,5	204,8	1371,3	4819,8	167,1
16	I-VI	a	9323,2	835,7	5360,8	18938,2	644,6
17		b	2406,4	215,4	1382,2	4880,5	166,2
18		c	2933,8	263,6	1687,8	5966,6	202,9
19	I-VII	a	10842,6	1011,0	6512,9	22479,1	747,7
20		b	2778,9	258,4	1664,6	5748,6	191,5
21		c	3404,1	317,8	2044,3	7062,5	234,8
22	I-VIII	a	12395,9	1155,7	7585,6	26713,6	850,6
23		b	3165,2	294,4	1931,4	6801,7	217,1
24		c	3891,4	363,4	2385,1	8385,0	266,9
25	I-IX	a	14062,6	1330,1	8793,1	30363,5	985,4
26		b	3592,7	339,1	2241,1	7738,0	251,7
27		c	4439,3	420,8	2782,1	9585,0	311,2
28	I-X	a	15863,5	1547,1	9912,2	34443,8	1135,4
29		b	4048,9	394,1	2524,6	8771,6	289,7
30		c	5017,8	490,5	3141,5	10895,6	359,4
31	I-XI	a	17827,8	1795,2	11054,2	37672,6	1278,7
32		b	4552,1	457,7	2817,2	9598,7	326,4
33		c	5649,8	570,4	3509,6	11934,9	405,5
34	I-XII	a	19704,6	2011,4	11992,5	41017,0	1389,4
35		b	5045,5	514,5	3063,8	10478,0	355,5
36		c	6284,8	643,6	3827,1	13066,5	442,9

<b>Chemikalia i produkty pokrewne</b> <i>Chemicals and related products</i>	<b>Towary przemysłowe sklasyfikowane gł. wg surowca</b> <i>Manufactured goods classified chiefly by material</i>	<b>Maszyny, urządzenia i sprzęt transportowy</b> <i>Machinery and transport equipment</i>	<b>Różne wyroby przemysłowe</b> <i>Miscellaneous manufactured articles</i>	<b>Towary i transakcje niesklasyfikowane w SITC</b> <i>Commodities and transactions not classified in SITC</i>	<b>L.p.</b>
--	---	--	---	---	-------------

*Imports*

<b>3921,8</b>	<b>5503,7</b>	<b>9949,2</b>	<b>2183,1</b>	<b>749,4</b>	1
1022,7	1435,2	2594,5	569,3	195,3	2
1216,2	1706,8	3085,5	677,0	232,5	3
<b>7977,0</b>	<b>11051,6</b>	<b>19585,5</b>	<b>4479,8</b>	<b>1436,8</b>	4
2072,1	2870,9	5088,1	1163,6	373,4	5
2488,0	3446,7	6107,5	1397,3	448,0	6
<b>12558,7</b>	<b>17700,1</b>	<b>31817,4</b>	<b>7174,8</b>	<b>2234,1</b>	7
3283,0	4628,0	8320,9	1875,9	584,0	8
3930,2	5539,5	9957,9	2245,6	698,9	9
<b>16684,9</b>	<b>23673,3</b>	<b>42711,8</b>	<b>9486,6</b>	<b>2917,9</b>	10
4335,1	6151,1	11098,9	2465,4	764,8	11
5201,5	7379,8	13314,3	2957,9	914,1	12
<b>21288,5</b>	<b>30606,2</b>	<b>55323,2</b>	<b>12167,2</b>	<b>3638,1</b>	13
5515,6	7928,9	14332,7	3152,7	949,3	14
6659,8	9576,0	17309,4	3807,0	1142,4	15
<b>25792,9</b>	<b>37843,6</b>	<b>67496,7</b>	<b>14596,1</b>	<b>4338,0</b>	16
6651,7	9754,4	17403,3	3765,4	1125,9	17
8120,3	11922,6	21256,4	4594,5	1369,2	18
<b>30465,1</b>	<b>44975,2</b>	<b>78948,3</b>	<b>17157,4</b>	<b>4963,4</b>	19
7797,2	11502,8	20210,8	4393,3	1279,4	20
9566,3	14129,8	24800,7	5387,3	1562,9	21
<b>35035,7</b>	<b>51848,7</b>	<b>89076,5</b>	<b>19680,4</b>	<b>5506,5</b>	22
8933,9	13212,2	22729,7	5020,8	1414,4	23
10995,1	16280,2	27976,9	6179,8	1731,6	24
<b>39558,5</b>	<b>59479,9</b>	<b>102422,2</b>	<b>22676,8</b>	<b>6165,2</b>	25
10094,0	15169,6	26152,9	5789,4	1583,3	26
12482,0	18789,1	32364,6	7165,0	1948,2	27
<b>44470,9</b>	<b>67745,3</b>	<b>116373,9</b>	<b>25846,1</b>	<b>6828,3</b>	28
11338,5	17263,6	29687,4	6592,2	1751,4	29
14060,0	21444,0	36846,1	8183	2161,2	30
<b>49081,5</b>	<b>75518,6</b>	<b>129789,9</b>	<b>28810,8</b>	<b>7603,9</b>	31
12519,5	19254,6	33123,7	7351,6	1949,8	32
15542,6	23943,7	41160,7	9136,7	2423,5	33
<b>53134,8</b>	<b>82042,8</b>	<b>141638</b>	<b>31383,8</b>	<b>9715,7</b>	34
13585,1	20969,9	36238,7	8028,1	2505,0	35
16914,0	26151,3	45169,7	10007,2	3138,2	36

**TABL. 4. OBROTY HANDLU ZAGRANICZNEGO WG SEKCJI SITC W 2006 R. (CD.)**  
**EXTERNAL TRADE TURNOVER BY SITC SECTIONS IN 2006 (CONT.)**

L.p.	Okresy/Periods	Żywność i zwierzęta żywe	Napoje i tytoń	Surowce niejadalne z wyjątkiem paliw	Paliwa mineralne smary i materiały pochodne	Oleje, tłuszcze i woski zwierzęce i roślinne
	a - w mln złotych in mln zł	Food and live animals	Beverages and tobacco	Crude materials inedible, except fuels	Mineral fuels lubricants and related materials	Animal and vegetable oils, fats and waxes
	b - w mln euro in mln euro					
	c - w mln USD in mln USD					

### E K S P O R T

1	I	a	2033,8	120,8	514,8	1310,0	47,0
2		b	530,3	31,5	134,2	341,6	12,3
3		c	630,7	37,5	159,6	406,3	14,6
4	II	a	2052,5	154,3	505,4	1302,3	46,4
5		b	531,2	39,9	130,8	337,0	12,0
6		c	643,7	48,4	158,5	408,4	14,5
7	III	a	2494,8	213,8	608,1	1411,7	52,9
8		b	659,3	56,5	160,8	373,1	13,9
9		c	785,3	67,3	191,5	444,4	16,7
10	IV	a	2148,5	246,3	621,0	1282,5	51,6
11		b	547,9	62,9	158,3	329,0	13,2
12		c	661,9	75,8	191,3	396,5	15,9
13	V	a	2301,5	220,9	740,1	1438,5	56,1
14		b	590,1	56,6	189,8	368,9	14,4
15		c	729,1	70,0	234,5	455,7	17,8
16	VI	a	2349,2	227,0	729,5	1347,4	57,2
17		b	592,6	57,2	184,0	339,9	14,4
18		c	761,7	73,6	236,5	436,9	18,5
19	VII	a	2430,0	220,5	663,9	1393,9	36,8
20		b	595,8	54,1	162,8	341,7	9,0
21		c	752,1	68,2	205,5	431,4	11,4
22	VIII	a	2517,2	243,4	697,4	1295,9	50,2
23		b	626,0	60,5	173,4	322,3	12,5
24		c	788,4	76,6	218,0	404,6	15,7
25	IX	a	2750,8	210,3	697,5	1222,2	53,6
26		b	705,6	54,0	178,9	313,5	13,8
27		c	904,4	69,1	229,3	401,9	17,6
28	X	a	2820,8	211,8	717,6	1195,7	62,3
29		b	714,6	53,6	181,8	302,9	15,7
30		c	906,0	68,0	230,5	384,0	20,0
31	XI	a	2775,2	234,3	730,7	1091,9	59,8
32		b	710,8	60,1	187,2	279,7	15,4
33		c	892,8	75,5	235,0	354,7	19,2
34	XII	a	2317,3	194,3	613,5	1159,5	47,1
35		b	609,3	51,0	161,3	304,8	12,4
36		c	784,1	65,7	207,6	392,3	16,0

<b>Chemikalia i produkty pokrewne</b> <i>Chemicals and related products</i>	<b>Towary przemysłowe sklasyfikowane gł. wg surowca</b> <i>Manufactured goods classified chiefly by material</i>	<b>Maszyny, urządzenia i sprzęt transportowy</b> <i>Machinery and transport equipment</i>	<b>Różne wyroby przemysłowe</b> <i>Miscellaneous manufactured articles</i>	<b>Towary i transakcje niesklasyfikowane w SITC</b> <i>Commodities and transactions not classified in SITC</i>	<b>L.p.</b>
--	---	--	---	---	-------------

*Exports*

<b>1667,3</b>	<b>5516,0</b>	<b>9943,2</b>	<b>3412,7</b>	<b>11,4</b>	1
434,8	1438,4	2592,9	889,9	3,0	2
517,1	1710,6	3083,6	1058,4	3,5	3
<b>1682,9</b>	<b>5762,8</b>	<b>9926,2</b>	<b>3542,1</b>	<b>8,5</b>	4
435,5	1491,3	2568,7	916,6	2,2	5
527,7	1807,3	3112,9	1110,8	2,8	6
<b>1970,0</b>	<b>6578,6</b>	<b>11934,4</b>	<b>4110,3</b>	<b>10,2</b>	7
520,6	1738,7	3154,1	1086,4	2,7	8
620,2	2070,8	3756,8	1293,8	3,0	9
<b>1975,4</b>	<b>6075,2</b>	<b>10686,1</b>	<b>3461,4</b>	<b>16,7</b>	10
503,7	1549,1	2724,9	882,6	4,2	11
608,5	1871,7	3292,3	1066,4	5,5	12
<b>2064,6</b>	<b>6575,6</b>	<b>11633,9</b>	<b>3631,8</b>	<b>5,5</b>	13
529,5	1686,1	2983,2	931,3	1,4	14
654,1	2083,1	3685,4	1150,6	1,4	15
<b>2093,1</b>	<b>7187,8</b>	<b>12056,4</b>	<b>3866,3</b>	<b>25,7</b>	16
527,9	1813,0	3041,0	975,2	6,5	17
678,6	2330,5	3909,1	1253,5	8,5	18
<b>2041,7</b>	<b>6731,4</b>	<b>10726,5</b>	<b>3515,5</b>	<b>29,9</b>	19
500,6	1650,3	2629,8	861,9	7,3	20
632,0	2083,4	3319,9	1088,1	9,1	21
<b>2073,4</b>	<b>6805,3</b>	<b>9952,9</b>	<b>3830,0</b>	<b>21,9</b>	22
515,6	1692,5	2475,3	952,5	5,6	23
653,3	2138,3	3127,2	1201,4	7,3	24
<b>2262,5</b>	<b>7376,3</b>	<b>13258,5</b>	<b>4256,8</b>	<b>20,0</b>	25
580,4	1892,1	3400,8	1091,8	5,0	26
743,9	2425,1	4359,0	1399,6	6,5	27
<b>2392,2</b>	<b>7609,3</b>	<b>14118,2</b>	<b>4424,8</b>	<b>8,1</b>	28
606,0	1927,7	3576,7	1121,0	2,2	29
768,4	2444,2	4535,0	1421,3	2,7	30
<b>2349,7</b>	<b>7169,5</b>	<b>13311,7</b>	<b>4335,9</b>	<b>11,5</b>	31
601,8	1836,3	3409,7	1110,6	2,8	32
756,3	2306,4	4281,0	1394,2	3,7	33
<b>1996,4</b>	<b>5916,7</b>	<b>10810,6</b>	<b>3563,7</b>	<b>24,7</b>	34
524,9	1555,6	2842,2	936,9	6,5	35
675,5	2002,0	3658,0	1205,8	8,3	36



**TABL. 4. OBROTY HANDLU ZAGRANICZNEGO WG SEKCJI SITC W 2006 R. (DOK.)**  
**EXTERNAL TRADE TURNOVER BY SITC SECTIONS IN 2006 (CONT.)**

L.p.	Okresy/ <i>Periods</i>	Żywność i zwierzęta żywe <i>Food and live animals</i>	Napoje i tytoń <i>Beverages and tobacco</i>	Surowce niejadalne z wyjątkiem paliw <i>Crude materials inedible, except fuels</i>	Paliwa mineralne smary i materiały pochodne <i>Mineral fuels lubricants and related materials</i>	Oleje, tłuszcze i woski zwierzęce i roślinne <i>Animal and vegetable oils, fats and waxes</i>	
	a - w mln złotych <i>in mln zł</i>						
	b - w mln euro <i>in mln euro</i>						
	c - w mln USD <i>in mln USD</i>						
IMPORT							
1	I	a	1482,7	123,1	798,8	2615,6	100,7
2		b	386,6	32,1	208,3	682,1	26,3
3		c	459,8	38,2	247,7	811,2	31,2
4	II	a	1436,4	111,4	768,4	3455,4	98,9
5		b	371,8	28,8	198,9	894,1	25,5
6		c	450,5	34,9	241,0	1083,6	31,0
7	III	a	1816,3	162,7	972,7	2989,6	110,9
8		b	480,0	43,0	257,0	790,2	29,4
9		c	571,7	51,2	306,2	941,1	35,0
10	IV	a	1468,7	118,1	924,4	2854,7	104,3
11		b	374,5	30,1	235,7	728,1	26,5
12		c	452,5	36,4	284,8	879,6	32,1
13	V	a	1612,9	139,3	920,5	3486,1	119,3
14		b	413,6	35,8	236,1	893,9	30,7
15		c	511,0	44,1	291,6	1104,3	37,8
16	VI	a	1506,2	181,1	976,0	3536,8	110,5
17		b	379,9	45,6	246,2	892,1	27,8
18		c	488,3	58,8	316,5	1146,8	35,8
19	VII	a	1519,4	175,3	1152,1	3540,9	103,1
20		b	372,5	43,0	282,4	868,1	25,3
21		c	470,3	54,2	356,5	1095,9	31,9
22	VIII	a	1553,3	144,7	1072,7	4234,5	102,9
23		b	386,3	36,0	266,8	1053,1	25,6
24		c	487,3	45,6	340,8	1322,5	32,1
25	IX	a	1666,7	174,4	1207,5	3649,9	134,8
26		b	427,5	44,7	309,7	936,3	34,6
27		c	547,9	57,4	397,0	1200,0	44,3
28	X	a	1800,9	217,0	1119,1	4080,3	150,0
29		b	456,2	55,0	283,5	1033,6	38,0
30		c	578,5	69,7	359,4	1310,6	48,2
31	XI	a	1964,3	248,1	1142	3228,8	143,3
32		b	503,2	63,6	292,6	827,1	36,7
33		c	632	79,9	368,1	1039,3	46,1
34	XII	a	1876,8	216,2	938,3	3344,4	110,7
35		b	493,4	56,8	246,6	879,3	29,1
36		c	635	73,2	317,5	1131,6	37,4

<b>Chemikalia i produkty pokrewne</b> <i>Chemicals and related products</i>	<b>Towary przemysłowe sklasyfikowane gł. wg surowca</b> <i>Manufactured goods classified chiefly by material</i>	<b>Maszyny, urządzenia i sprzęt transportowy</b> <i>Machinery and transport equipment</i>	<b>Różne wyroby przemysłowe</b> <i>Miscellaneous manufactured articles</i>	<b>Towary i transakcje niesklasyfikowane w SITC</b> <i>Commodities and transactions not classified in SITC</i>	<b>L.p.</b>
--	---	--	---	---	-------------

*Imports*

<b>3921,8</b>	<b>5503,7</b>	<b>9949,2</b>	<b>2183,1</b>	<b>749,4</b>	1
1022,7	1435,2	2594,5	569,3	195,3	2
1216,2	1706,8	3085,5	677,0	232,5	3
<b>4055,2</b>	<b>5547,9</b>	<b>9636,3</b>	<b>2296,7</b>	<b>687,4</b>	4
1049,4	1435,7	2493,6	594,3	178,1	5
1271,8	1739,9	3022,0	720,3	215,5	6
<b>4581,7</b>	<b>6648,5</b>	<b>12231,9</b>	<b>2695,0</b>	<b>797,3</b>	7
1210,9	1757,1	3232,8	712,3	210,6	8
1442,2	2092,8	3850,4	848,3	250,9	9
<b>4126,2</b>	<b>5973,2</b>	<b>10894,4</b>	<b>2311,8</b>	<b>683,8</b>	10
1052,1	1523,1	2778,0	589,5	180,8	11
1271,3	1840,3	3356,4	712,3	215,2	12
<b>4603,6</b>	<b>6932,9</b>	<b>12611,4</b>	<b>2680,6</b>	<b>720,2</b>	13
1180,5	1777,8	3233,8	687,3	184,5	14
1458,3	2196,2	3995,1	849,1	228,3	15
<b>4504,4</b>	<b>7237,4</b>	<b>12173,5</b>	<b>2428,9</b>	<b>699,9</b>	16
1136,1	1825,5	3070,6	612,7	176,6	17
1460,5	2346,6	3947,0	787,5	226,8	18
<b>4672,2</b>	<b>7131,6</b>	<b>11451,6</b>	<b>2561,3</b>	<b>625,4</b>	19
1145,5	1748,4	2807,5	627,9	153,5	20
1446,0	2207,2	3544,3	792,8	193,7	21
<b>4570,6</b>	<b>6873,5</b>	<b>10128,2</b>	<b>2523,0</b>	<b>543,1</b>	22
1136,7	1709,4	2518,9	627,5	135,0	23
1428,8	2150,4	3176,2	792,5	168,7	24
<b>4522,8</b>	<b>7631,2</b>	<b>13345,7</b>	<b>2996,4</b>	<b>658,7</b>	25
1160,1	1957,4	3423,2	768,6	168,9	26
1486,9	2508,9	4387,7	985,2	216,6	27
<b>4912,4</b>	<b>8265,4</b>	<b>13951,7</b>	<b>3169,3</b>	<b>663,1</b>	28
1244,5	2094,0	3534,5	802,8	168,1	29
1578,0	2654,9	4481,5	1018,0	213,0	30
<b>4610,6</b>	<b>7773,3</b>	<b>13416</b>	<b>2964,7</b>	<b>775,6</b>	31
1181	1991	3436,3	759,4	198,4	32
1482,6	2499,7	4314,6	953,7	262,3	33
<b>4053,3</b>	<b>6524,2</b>	<b>11848,1</b>	<b>2573</b>	<b>2111,8</b>	34
1065,6	1715,3	3115	676,5	555,2	35
1371,4	2207,6	4009	870,5	714,7	36

TABL.5.A. EKSPORT WG SEKCJI CN I WG GRUP KRAJÓW  
EXPORTS BY CN SECTIONS AND GROUPS OF COUNTRIES

WYSZCZEGÓLNIENIE SPECIFICATION		I—XII 2006					
* ** *** **** *****<							

\* — of which OECD  
\*\* — developed countries  
\*\*\* — of which European Union  
\*\*\*\* — of which eurozone  
\*\*\*\*\* — EFTA  
\*\*\*\*\* — developing countries  
\*\*\*\*\* — Centr. and East. European Countries  
\*\*\*\*\* — f. USSR

**Ogółem**  
Total

<b>Ogółem / Total</b>	<b>343778976,6</b>	<b>87925910</b>	<b>109584113</b>	<b>119,0</b>	<b>123,1</b>	<b>122,6</b>	<b>100,00</b>
w tym: kraje OECD — *	279155200,2	71407995	88910547	118,0	122,0	121,4	81,20
Kraje rozwinięte — **	286000786,3	73155746	91089359	118,5	122,5	121,9	83,19
w tym: Unia Europejska — ***	266154624,1	68078969	84738134	119,4	123,5	122,8	77,42
w tym: strefa euro — ****	181386612,2	46399222	57734959	115,8	119,8	119,0	52,76
EFTA — *****	9534613,2	2437321	3052159	110,3	114,2	113,6	2,77
Kraje rozwijające się — *****	20823930,1	5327858	6662440	113,0	117,0	117,1	6,06
Kraje Europy Środkowo-Wschodniej — *****	36954260,3	9442306	11832314	127,5	131,7	132,3	10,75
Kraje b. ZSRR — *****	41692940,9	10653180	13336534	129,1	133,3	133,9	12,13

**Zwierzęta żywe; produkty pochodzenia zwierzęcego**  
Live animals; animal products

<b>Ogółem / Total</b>	<b>12277639,6</b>	<b>3139466</b>	<b>3914199</b>	<b>114,6</b>	<b>118,6</b>	<b>118,4</b>	<b>3,57</b>
w tym: kraje OECD — *	10356568,2	2648094	3300757	120,5	124,5	124,3	3,01
Kraje rozwinięte — **	10683448,3	2731544	3404868	120,7	124,8	124,6	3,11
w tym: Unia Europejska — ***	10452687,5	2672463	3330951	121,4	125,5	125,3	3,04
w tym: strefa euro — ****	7311249,8	1868696	2329280	118,6	122,6	122,4	2,13
EFTA — *****	75223,4	19219	24177	99,6	103,6	103,6	0,02
Kraje rozwijające się — *****	655964,3	167990	209488	75,4	78,5	78,1	0,19
Kraje Europy Środkowo-Wschodniej — *****	938227,1	239932	299843	94,8	97,9	98,3	0,27
Kraje b. ZSRR — *****	1124095,4	287473	358986	103,1	106,5	106,8	0,33

**Produkty pochodzenia roślinnego**  
Vegetable products

<b>Ogółem / Total</b>	<b>6015000,0</b>	<b>1536800</b>	<b>1917334</b>	<b>104,3</b>	<b>107,8</b>	<b>107,6</b>	<b>1,75</b>
w tym: kraje OECD — *	4395191,9	1121334	1399149	103,5	106,8	106,8	1,28
Kraje rozwinięte — **	4810566,7	1227631	1531389	107,9	111,3	111,3	1,40
w tym: Unia Europejska — ***	4626159,4	1180414	1472370	107,7	111,0	111,1	1,35
w tym: strefa euro — ****	3004822,7	766542	956040	98,6	101,7	101,7	0,87
EFTA — *****	79943,2	20433	25612	140,1	144,7	145,5	0,02
Kraje rozwijające się — *****	366008,7	93726	118212	158,8	163,7	168,6	0,11
Kraje Europy Środkowo-Wschodniej — *****	838424,6	215443	267733	77,9	81,3	79,6	0,24
Kraje b. ZSRR — *****	1174133,4	301198	374551	97,7	101,8	99,9	0,34

**Tłuszcze i oleje**  
Fats and oils

<b>Ogółem / Total</b>	<b>666513,6</b>	<b>170674</b>	<b>212342</b>	<b>165,3</b>	<b>170,4</b>	<b>171,0</b>	<b>0,19</b>
w tym: kraje OECD — *	626639,0	160477	199631	179,4	184,7	185,5	0,18
Kraje rozwinięte — **	649836,3	166399	206997	168,5	173,6	174,3	0,19
w tym: Unia Europejska — ***	645275,8	165230	205547	169,3	174,3	175,1	0,19
w tym: strefa euro — ****	501700,6	128548	159845	171,2	176,5	177,0	0,15
EFTA — *****	113,7	29	36	210,2	212,7	217,3	0,00
Kraje rozwijające się — *****	6516,1	1666	2088	162,6	168,0	167,3	0,00
Kraje Europy Środkowo-Wschodniej — *****	10161,1	2610	3257	75,1	78,1	77,9	0,00
Kraje b. ZSRR — *****	33443,6	8551	10643	67,9	70,2	70,0	0,01

**Przetwory spożywcze**  
Prepared foodstuffs

<b>Ogółem / Total</b>	<b>14586751,3</b>	<b>3730438</b>	<b>4647527</b>	<b>121,2</b>	<b>125,2</b>	<b>125,1</b>	<b>4,24</b>
w tym: kraje OECD — *	10095818,5	2580688	3215476	119,6	123,5	123,4	2,94
Kraje rozwinięte — **	10944822,9	2797875	3485831	121,3	125,3	125,1	3,18
w tym: Unia Europejska — ***	10059338,2	2571427	3202547	122,8	126,8	126,6	2,93
w tym: strefa euro — ****	4992694,4	1275830	1589965	118,1	121,8	121,7	1,45
EFTA — *****	142177,8	36354	45417	114,4	118,2	118,0	0,04
Kraje rozwijające się — *****	1556643,6	398873	495125	135,9	140,8	140,3	0,45
Kraje Europy Środkowo-Wschodniej — *****	2085284,8	533691	666571	111,6	115,4	115,5	0,61
Kraje b. ZSRR — *****	2664013,3	681484	850426	116,7	120,7	120,7	0,77

TABL.5.A. EKSPORT WG SEKCJI CN I WG GRUP KRAJÓW (CD.)  
EXPORTS BY CN SECTIONS AND GROUPS OF COUNTRIES (CONT.)

WYSZCZEGÓLNIENIE SPECIFICATION		I—XII 2006					
* ** *** **** *****							

\* — of which OECD  
\*\* — developed countries  
\*\*\* — of which European Union  
\*\*\*\* — of which eurozone  
\*\*\*\*\* — EFTA  
\*\*\*\*\* — developing countries  
\*\*\*\*\* — Centr. and East. European Countries  
\*\*\*\*\* — f. USSR

**Produkty mineralne**  
*Mineral products*

<b>Ogółem / Total</b>	<b>16567201,2</b>	<b>4239374</b>	<b>5272458</b>	<b>103,3</b>	<b>106,9</b>	<b>106,4</b>	<b>4,82</b>
w tym: kraje OECD — *	14604152,7	3737407	4645932	100,5	104,0	103,4	4,25
Kraje rozwinięte — **	14743121,2	3772943	4690184	101,3	104,8	104,2	4,29
w tym: Unia Europejska — ***	13974233,8	3575645	4447018	101,1	104,6	104,2	4,06
w tym: strefa euro — ****	6503783,4	1662788	2067581	77,2	79,8	79,4	1,89
EFTA — *****	386595,5	98947	123331	101,8	105,1	105,2	0,11
Kraje rozwijające się — *****	722252,5	184797	229939	92,4	95,1	95,7	0,21
Kraje Europy Środkowo-Wschodniej — *****	1101827,5	281634	352334	158,9	165,0	162,5	0,32
Kraje b. ZSRR — *****	710418,7	181619	226706	274,5	282,3	284,6	0,21

**Produkty przemysłu chemicznego**  
*Products of the chemical industry*

<b>Ogółem / Total</b>	<b>17374672,9</b>	<b>4442660</b>	<b>5542031</b>	<b>115,7</b>	<b>119,6</b>	<b>119,3</b>	<b>5,05</b>
w tym: kraje OECD — *	10775493,0	2754667	3432574	116,7	120,6	120,2	3,13
Kraje rozwinięte — **	11758139,4	3005677	3745107	116,8	120,8	120,3	3,42
w tym: Unia Europejska — ***	11092587,4	2835495	3532441	120,2	124,2	123,7	3,23
w tym: strefa euro — ****	5830885,5	1490474	1857632	121,2	125,2	124,8	1,70
EFTA — *****	182385,3	46561	58252	101,2	104,9	104,2	0,05
Kraje rozwijające się — *****	1822060,3	466565	583213	105,4	109,2	109,0	0,53
Kraje Europy Środkowo-Wschodniej — *****	3794473,2	970418	1213711	117,5	121,4	121,7	1,10
Kraje b. ZSRR — *****	4368957,7	1117148	1396644	117,1	121,0	121,2	1,27

**Tworzywa sztuczne i kauczuk oraz artykuły z nich**  
*Plastics and rubber and articles thereof*

<b>Ogółem / Total</b>	<b>21252984,5</b>	<b>5431727</b>	<b>6773582</b>	<b>132,2</b>	<b>136,6</b>	<b>136,3</b>	<b>6,18</b>
w tym: kraje OECD — *	15873054,9	4058406	5053517	133,0	137,5	136,8	4,62
Kraje rozwinięte — **	16899959,8	4320392	5380537	132,8	137,3	136,7	4,92
w tym: Unia Europejska — ***	16362675,5	4182971	5209029	133,6	138,1	137,4	4,76
w tym: strefa euro — ****	11388222,1	2912268	3624774	133,9	138,5	137,6	3,31
EFTA — *****	247252,9	63171	78882	120,0	124,1	123,8	0,07
Kraje rozwijające się — *****	743672,6	189960	237719	120,6	124,7	125,0	0,22
Kraje Europy Środkowo-Wschodniej — *****	3609352,0	921375	1155327	131,8	136,0	137,0	1,05
Kraje b. ZSRR — *****	4101318,8	1047002	1311570	128,5	132,6	133,5	1,19

**Skóry i artykuły z nich**  
*Raw hides and skins, articles thereof*

<b>Ogółem / Total</b>	<b>1388130,8</b>	<b>355807</b>	<b>442880</b>	<b>87,2</b>	<b>90,4</b>	<b>89,8</b>	<b>0,40</b>
w tym: kraje OECD — *	1218607,4	312387	388549	83,6	86,6	86,0	0,35
Kraje rozwinięte — **	1225924,6	314265	390906	83,4	86,5	85,9	0,36
w tym: Unia Europejska — ***	1213172,6	311010	386822	83,5	86,5	85,9	0,35
w tym: strefa euro — ****	971738,8	249143	309833	85,5	88,6	88,0	0,28
EFTA — *****	7121,1	1816	2275	96,0	98,5	99,6	0,00
Kraje rozwijające się — *****	32411,1	8278	10365	246,0	254,0	256,6	0,01
Kraje Europy Środkowo-Wschodniej — *****	129795,0	33263	41609	119,4	123,7	123,4	0,04
Kraje b. ZSRR — *****	133132,5	34116	42669	112,7	116,7	116,4	0,04

**Drewno i artykuły z drewna**  
*Wood and articles of wood*

<b>Ogółem / Total</b>	<b>9130472,7</b>	<b>2335342</b>	<b>2906548</b>	<b>109,3</b>	<b>113,3</b>	<b>112,3</b>	<b>2,66</b>
w tym: kraje OECD — *	7639287,4	1954540	2429575	108,2	112,3	111,1	2,2
Kraje rozwinięte — **	7910494,5	2023778	2515986	109,0	113,0	111,9	2,30
w tym: Unia Europejska — ***	7416507,7	1897376	2358472	109,7	113,8	112,6	2,16
w tym: strefa euro — ****	5122308,6	1310452	1627967	106,8	110,8	109,4	1,49
EFTA — *****	324089,2	82902	103378	118,6	123,0	122,3	0,09
Kraje rozwijające się — *****	239628,5	61284	76673	95,3	98,7	98,7	0,07
Kraje Europy Środkowo-Wschodniej — *****	980349,7	250280	313889	115,9	119,6	120,3	0,29
Kraje b. ZSRR — *****	1070133,9	273481	342329	117,3	121,1	121,5	0,31

TABL.5.A. EKSPORT WG SEKCJI CN I WG GRUP KRAJÓW (CD.)  
EXPORTS BY CN SECTIONS AND GROUPS OF COUNTRIES (CONT.)

WYSZCZEGÓLNIENIE SPECIFICATION		I—XII 2006					
* ** *** **** ***** 							

\* — of which OECD  
\*\* — developed countries  
\*\*\* — of which European Union  
\*\*\*\* — of which eurozone  
\*\*\*\*\* — EFTA  
\*\*\*\*\* — developing countries  
\*\*\*\*\* — Centr. and East. European Countries  
\*\*\*\*\* — f. USSR

**Ścier drzewny, papier, tektura i artykuły z nich**  
*Pulp of wood, paper, paperboard and articles thereof*

<b>Ogółem / Total</b>	<b>9965108,4</b>	<b>2548397</b>	<b>3177999</b>	<b>110,1</b>	<b>113,9</b>	<b>113,4</b>	<b>2,90</b>
w tym: kraje OECD — *	6461801,9	1652140	2057969	108,6	112,3	111,6	1,88
Kraje rozwinięte — **	6922046,7	1769848	2204452	108,9	112,7	112,0	2,01
w tym: Unia Europejska — ***	6599261,6	1687319	2101231	109,1	112,9	112,2	1,92
w tym: strefa euro — ****	4046024,4	1034244	1288245	110,8	114,6	113,8	1,18
EFTA — *****	134266,3	34336	42892	88,0	91,1	90,9	0,04
Kraje rozwijające się — *****	549574,3	140759	175874	104,9	108,7	108,7	0,16
Kraje Europy Środkowo-Wschodniej — *****	2493487,3	637789	797673	114,8	118,6	118,9	0,73
Kraje b. ZSRR — *****	2700570,0	690777	863322	114,9	118,8	118,9	0,79

**Materiały i artykuły włókiennicze**  
*Textiles and textile articles*

<b>Ogółem / Total</b>	<b>12315229,9</b>	<b>3150837</b>	<b>3921151</b>	<b>100,5</b>	<b>104,1</b>	<b>103,3</b>	<b>3,58</b>
w tym: kraje OECD — *	10326908,7	2642402	3285729	97,7	101,3	100,4	3,00
Kraje rozwinięte — **	10762273,7	2753784	3424221	98,3	101,9	101,0	3,13
w tym: Unia Europejska — ***	10345709,0	2647186	3291084	98,3	101,9	101,0	3,01
w tym: strefa euro — ****	7624092,6	1950489	2424512	95,4	98,8	97,8	2,22
EFTA — *****	208068,5	53275	66578	105,4	109,2	108,8	0,06
Kraje rozwijające się — *****	171127,1	43675	54766	101,2	104,3	104,8	0,05
Kraje Europy Środkowo-Wschodniej — *****	1381829,2	353378	442164	121,2	125,2	125,6	0,40
Kraje b. ZSRR — *****	1744653,0	446182	557548	120,6	124,5	124,8	0,51

**Obuwie, nakrycia głowy, itp.**  
*Footwear, headgear and articles thereof*

<b>Ogółem / Total</b>	<b>1335240,4</b>	<b>341638</b>	<b>425498</b>	<b>106,9</b>	<b>110,7</b>	<b>110,0</b>	<b>0,39</b>
w tym: kraje OECD — *	772238,1	197682	245678	96,1	99,8	98,6	0,22
Kraje rozwinięte — **	871274,9	223001	277060	97,6	101,2	100,1	0,25
w tym: Unia Europejska — ***	796816,1	203949	253476	94,9	98,5	97,4	0,23
w tym: strefa euro — ****	509853,1	130471	162167	93,8	97,4	96,1	0,15
EFTA — *****	12401,6	3178	3956	177,6	184,4	182,5	0,00
Kraje rozwijające się — *****	13927,3	3575	4450	115,1	119,8	119,6	0,00
Kraje Europy Środkowo-Wschodniej — *****	450038,2	115062	143988	130,8	134,7	135,6	0,13
Kraje b. ZSRR — *****	483276,4	123528	154603	123,8	127,5	128,4	0,14

**Artykuły z kamienia, wyroby ceramiczne, szkło**  
*Articles of stone, ceramic products, glass*

<b>Ogółem / Total</b>	<b>7760101,0</b>	<b>1982635</b>	<b>2475162</b>	<b>122,5</b>	<b>126,6</b>	<b>126,4</b>	<b>2,26</b>
w tym: kraje OECD — *	5428309,9	1387581	1730128	124,3	128,6	128,1	1,58
Kraje rozwinięte — **	5838341,5	1492386	1860536	122,0	126,3	125,8	1,70
w tym: Unia Europejska — ***	5355371,7	1368895	1706073	125,8	130,2	129,6	1,56
w tym: strefa euro — ****	3010073,0	769832	958321	115,8	119,9	119,1	0,88
EFTA — *****	108044,4	27635	34641	125,5	129,7	129,9	0,03
Kraje rozwijające się — *****	375019,3	95665	119935	169,0	174,4	175,2	0,11
Kraje Europy Środkowo-Wschodniej — *****	1546740,2	394584	494691	116,2	120,0	120,6	0,45
Kraje b. ZSRR — *****	1860577,6	474695	594384	121,5	125,4	126,0	0,54

**Perły, kamienie szlachetne, metale szlachetne i artykuły z nich**  
*Pearls, precious stones and metals, articles thereof*

<b>Ogółem / Total</b>	<b>2031518,9</b>	<b>519301</b>	<b>647440</b>	<b>158,0</b>	<b>163,2</b>	<b>163,0</b>	<b>0,59</b>
w tym: kraje OECD — *	1964952,1	502204	626310	177,1	182,8	182,6	0,57
Kraje rozwinięte — **	1978286,9	505612	630584	176,9	182,5	182,4	0,58
w tym: Unia Europejska — ***	1764453,0	451191	561969	190,4	196,6	195,8	0,51
w tym: strefa euro — ****	1071320,3	274169	341640	168,1	173,5	172,9	0,31
EFTA — *****	135656,1	34356	43760	131,3	134,0	139,1	0,04
Kraje rozwijające się — *****	40893,6	10529	12921	26,3	27,6	27,1	0,01
Kraje Europy Środkowo-Wschodniej — *****	12338,5	3161	3935	102,4	105,4	105,1	0,00
Kraje b. ZSRR — *****	33127,3	8486	10587	130,2	134,3	134,6	0,01

TABL.5.A. EKSPORT WG SEKCJI CN I WG GRUP KRAJÓW (CD.)  
EXPORTS BY CN SECTIONS AND GROUPS OF COUNTRIES (CONT.)

WYSZCZEGÓLNIENIE SPECIFICATION		I—XII 2006					
* ** *** **** *****							

\* — of which OECD  
\*\* — developed countries  
\*\*\* — of which European Union  
\*\*\*\* — of which eurozone  
\*\*\*\*\* — EFTA  
\*\*\*\*\* — developing countries  
\*\*\*\*\* — Centr. and East. European Countries  
\*\*\*\*\* — f. USSR

**Metale nieszlachetne i artykuły z nich**  
*Base metals and articles thereof*

<b>Ogółem / Total</b>	<b>45094011,8</b>	<b>11522432</b>	<b>14372436</b>	<b>130,6</b>	<b>134,9</b>	<b>134,5</b>	<b>13,12</b>
w tym: kraje OECD — *	36248687,2	9262840	11536066	129,7	134,1	133,3	10,54
Kraje rozwinięte — **	37360293,7	9546339	11890769	130,0	134,3	133,6	10,87
w tym: Unia Europejska — ***	34912320,4	8919720	11109129	130,3	134,6	133,9	10,16
w tym: strefa euro — ****	24538553,7	6269565	7805986	130,2	134,5	133,7	7,14
EFTA — *****	1151579,6	294249	367185	147,9	152,8	152,5	0,33
Kraje rozwijające się — *****	3459958,9	885056	1111980	126,0	130,5	131,2	1,01
Kraje Europy Środkowo-Wschodniej — *****	4273759,3	1091038	1369688	140,1	144,6	145,8	1,24
Kraje b. ZSRR — *****	4719096,2	1204741	1510838	139,0	143,3	144,6	1,37

**Maszyny i urządzenia, sprzęt elektryczny i elektrotechniczny**  
*Machin. and mechan. applian., elect. engines equipment*

<b>Ogółem / Total</b>	<b>81886979,4</b>	<b>20952812</b>	<b>26112107</b>	<b>125,4</b>	<b>129,6</b>	<b>129,2</b>	<b>23,82</b>
w tym: kraje OECD — *	69727239,4	17845231	22218035	124,9	129,2	128,6	20,28
Kraje rozwinięte — **	69533061,2	17794231	22155241	125,1	129,3	128,7	20,23
w tym: Unia Europejska — ***	65253124,4	16699193	20785676	124,6	128,9	128,2	18,98
w tym: strefa euro — ****	45517749,3	11650258	14494648	119,6	123,7	122,9	13,24
EFTA — *****	1232792,1	315436	394531	152,4	157,5	157,8	0,36
Kraje rozwijające się — *****	4969885,1	1272220	1590869	123,9	128,2	128,5	1,45
Kraje Europy Środkowo-Wschodniej — *****	7384033,0	1886362	2365996	129,2	133,2	134,3	2,15
Kraje b. ZSRR — *****	8054005,2	2057183	2578209	131,2	135,3	136,4	2,34

**Sprzęt transportowy**  
*Transport equipment*

<b>Ogółem / Total</b>	<b>58460706,0</b>	<b>14954778</b>	<b>18644312</b>	<b>119,0</b>	<b>123,1</b>	<b>122,4</b>	<b>17,01</b>
w tym: kraje OECD — *	50097898,5	12818906	15968039	116,1	120,1	119,2	14,57
Kraje rozwinięte — **	49959430,6	12783673	15923572	117,2	121,2	120,3	14,53
w tym: Unia Europejska — ***	43938952,8	11244410	13988566	120,1	124,2	123,3	12,78
w tym: strefa euro — ****	34243013,1	8763347	10898851	119,4	123,4	122,5	9,96
EFTA — *****	4430392,8	1132251	1421036	96,6	100,2	99,1	1,29
Kraje rozwijające się — *****	4310207,7	1101890	1376603	102,5	106,1	105,9	1,25
Kraje Europy Środkowo-Wschodniej — *****	4191067,7	1069215	1344138	185,3	191,0	192,7	1,22
Kraje b. ZSRR — *****	4795220,3	1223858	1536903	181,7	187,3	188,8	1,39

**Przyrządy i aparatura, optyczne, fotograficzne, pomiarowe, kontrolne, itp.**  
*Optical, photographic, measuring, checking instruments and thereof*

<b>Ogółem / Total</b>	<b>2922800,2</b>	<b>747547</b>	<b>930591</b>	<b>106,5</b>	<b>110,2</b>	<b>109,5</b>	<b>0,85</b>
w tym: kraje OECD — *	2457791,9	628671	781704	104,3	108,0	107,1	0,71
Kraje rozwinięte — **	2512071,7	642566	798969	104,6	108,3	107,3	0,73
w tym: Unia Europejska — ***	2217990,7	567257	705487	112,1	116,0	115,1	0,65
w tym: strefa euro — ****	1518676,3	388339	483189	115,7	119,6	118,9	0,44
EFTA — *****	30271,0	7734	9725	108,9	112,9	113,3	0,01
Kraje rozwijające się — *****	167244,1	42720	53552	113,9	117,2	117,6	0,05
Kraje Europy Środkowo-Wschodniej — *****	243484,3	62261	78070	124,7	128,8	129,9	0,07
Kraje b. ZSRR — *****	279156,2	71365	89391	123,6	127,5	128,5	0,08

**Broń i amunicja**  
*Arms and ammunition*

<b>Ogółem / Total</b>	<b>45196,9</b>	<b>11609</b>	<b>14546</b>	<b>53,7</b>	<b>56,2</b>	<b>55,4</b>	<b>0,01</b>
w tym: kraje OECD — *	9450,1	2426	3032	49,1	51,4	50,7	0,00
Kraje rozwinięte — **	13719,0	3502	4400	61,0	63,3	63,0	0,00
w tym: Unia Europejska — ***	4512,9	1155	1429	120,6	123,5	125,9	0,00
w tym: strefa euro — ****	712,6	181	228	23,6	23,9	25,0	0,00
EFTA — *****	1118,0	292	365	98,3	101,4	106,8	0,00
Kraje rozwijające się — *****	30294,4	7808	9767	49,6	52,1	51,1	0,01
Kraje Europy Środkowo-Wschodniej — *****	1183,6	298	379	216,0	222,2	229,3	0,00
Kraje b. ZSRR — *****	731,0	186	236	141,0	145,6	151,8	0,00

TABL.5.A. EKSPORT WG SEKCJI CN I WG GRUP KRAJÓW (DOK.)  
EXPORTS BY CN SECTIONS AND GROUPS OF COUNTRIES (CONT.)

WYSZCZEGÓLNIENIE SPECIFICATION		I—XII 2006					
* ** *** **** ***** 							

\* — of which OECD  
\*\* — developed countries  
\*\*\* — of which European Union  
\*\*\*\* — of which eurozone  
\*\*\*\*\* — EFTA  
\*\*\*\*\* — developing countries  
\*\*\*\*\* — Centr. and East. European Countries  
\*\*\*\*\* — f. USSR

**Artykuły przemysłowe różne — meble, prefabrykaty budynków, zabawki, itp.**

*Miscellaneous manufactured articles*

<b>Ogółem / Total</b>	<b>22558205,6</b>	<b>5774689</b>	<b>7187763</b>	<b>108,8</b>	<b>112,6</b>	<b>111,9</b>	<b>6,56</b>
w tym: kraje OECD — *	20022249,8	5126313	6375774	107,7	111,5	110,6	5,82
Kraje rozwinięte — **	20570671,9	5266665	6550782	108,0	111,8	110,9	5,98
w tym: Unia Europejska — ***	19085297,6	4886814	6076600	108,5	112,4	111,5	5,55
w tym: strefa euro — ****	13642096,3	3494025	4342402	105,9	109,7	108,6	3,97
EFTA — *****	642252,0	164420	205219	109,1	112,9	112,6	0,19
Kraje rozwijające się — *****	539393,7	137734	172490	108,6	112,1	112,6	0,16
Kraje Europy Środkowo-Wschodniej — *****	1448140,0	370291	464491	122,2	126,1	127,2	0,42
Kraje b. ZSRR — *****	1602920,9	409962	513263	122,9	126,8	127,6	0,47

**Dzieła sztuki, przedmioty kolekcjonerskie i antyki**

*Works of art, collectors pieces and antiques*

<b>Ogółem / Total</b>	<b>144511,4</b>	<b>36946</b>	<b>46206</b>	<b>184,6</b>	<b>191,1</b>	<b>191,9</b>	<b>0,04</b>
w tym: kraje OECD — *	52859,5	13598	16924	135,6	141,3	141,7	0,02
Kraje rozwinięte — **	53000,8	13634	16968	134,7	140,4	140,8	0,02
w tym: Unia Europejska — ***	38176,3	9850	12217	154,3	160,7	159,6	0,01
w tym: strefa euro — ****	37041,4	9560	11852	162,3	169,2	167,8	0,01
EFTA — *****	2868,6	726	912	302,8	310,5	315,0	0,00
Kraje rozwijające się — *****	51246,8	13087	16412	147,6	152,2	153,3	0,01
Kraje Europy Środkowo-Wschodniej — *****	40263,8	10224	12826	963,0	x	972,2	0,01
Kraje b. ZSRR — *****	39959,6	10146	12728	918,1	957,5	927,0	0,01

TABL.5.B. EKSPORT WG SEKCJI SITC I WG GRUP KRAJÓW  
EXPORTS BY SITC SECTIONS AND GROUPS OF COUNTRIES

WYSZCZEGÓLNIENIE SPECIFICATION	I—XII 2006					
	tys. zł thous. zł	tys. euro thous. euro	tys. dol. thous. USD	I—XII 2005=100		
				zł zł	euro euro	dol. USD

struktura  
in %

**Ogółem**  
*Total*

<b>Ogółem / Total</b>	<b>343778976,6</b>	<b>87925910</b>	<b>109584113</b>	<b>119,0</b>	<b>123,1</b>	<b>122,6</b>	<b>100,00</b>
w tym: kraje OECD — *	279155200,2	71407995	88910547	118,0	122,0	121,4	81,20
Kraje rozwinięte — **	286000786,3	73155746	91089359	118,5	122,5	121,9	83,19
w tym: Unia Europejska — ***	266154624,1	68078969	84738134	119,4	123,5	122,8	77,42
w tym: strefa euro — ****	181386612,2	46399222	57734959	115,8	119,8	119,0	52,76
EFTA — *****	9534613,2	2437321	3052159	110,3	114,2	113,6	2,77
Kraje rozwijające się — *****	20823930,1	5327858	6662440	113,0	117,0	117,1	6,06
Kraje Europy Środkowo-Wschodniej — *****	36954260,3	9442306	11832314	127,5	131,7	132,3	10,75
Kraje b. ZSRR — *****	41692940,9	10653180	13336534	129,1	133,3	133,9	12,13

**Żywność i zwierzęta żywe**  
*Food and live animals*

<b>Ogółem / Total</b>	<b>28991566,4</b>	<b>7413451</b>	<b>9240159</b>	<b>114,5</b>	<b>118,4</b>	<b>118,2</b>	<b>8,43</b>
w tym: kraje OECD — *	22058996,3	5637998	7027657	116,0	119,9	119,7	6,42
Kraje rozwinięte — **	23443075,9	5991953	7468284	117,0	120,8	120,7	6,82
w tym: Unia Europejska — ***	22531556,6	5758746	7176703	117,6	121,5	121,4	6,55
w tym: strefa euro — ****	13883894,4	3547551	4421912	113,6	117,3	117,1	4,04
EFTA — *****	275738,7	70469	88265	114,2	118,3	118,2	0,08
Kraje rozwijające się — *****	2012108,4	515662	641771	113,5	117,8	117,5	0,59
Kraje Europy Środkowo-Wschodniej — *****	3536382,2	905835	1130105	101,0	104,7	104,2	1,03
Kraje b. ZSRR — *****	4532306,4	1160245	1446668	110,6	114,6	114,1	1,32

**Napoje i tytoń**  
*Beverages and tobacco*

<b>Ogółem / Total</b>	<b>2497718,0</b>	<b>637936</b>	<b>795701</b>	<b>139,7</b>	<b>144,4</b>	<b>144,3</b>	<b>0,73</b>
w tym: kraje OECD — *	1719266,7	438825	547080	140,1	145,0	144,6	0,50
Kraje rozwinięte — **	1913360,9	488460	609003	151,9	157,1	156,8	0,56
w tym: Unia Europejska — ***	1655663,2	422605	526540	160,5	166,0	165,5	0,48
w tym: strefa euro — ****	602468,6	153549	191769	149,5	154,5	153,6	0,18
EFTA — *****	8302,6	2118	2644	131,2	135,0	133,8	0,00
Kraje rozwijające się — *****	463523,5	118619	148143	131,7	136,1	136,8	0,13
Kraje Europy Środkowo-Wschodniej — *****	120833,6	30857	38555	68,3	70,7	70,5	0,04
Kraje b. ZSRR — *****	219163,3	55977	69912	90,9	94,0	94,0	0,06

**Surowce niejadalne z wyjątkiem paliw**  
*Crude materials inedible, except fuels*

<b>Ogółem / Total</b>	<b>7839484,8</b>	<b>2003278</b>	<b>2497771</b>	<b>120,9</b>	<b>125,0</b>	<b>124,5</b>	<b>2,28</b>
w tym: kraje OECD — *	6787919,4	1734514	2161650	121,6	125,7	125,1	1,97
Kraje rozwinięte — **	6867262,0	1754663	2186790	123,4	127,5	126,9	2,00
w tym: Unia Europejska — ***	6667280,3	1703487	2122852	123,9	128,1	127,4	1,94
w tym: strefa euro — ****	5214415,3	1331699	1659666	122,9	127,0	126,3	1,52
EFTA — *****	103212,7	26390	32938	123,2	127,8	127,3	0,03
Kraje rozwijające się — *****	507232,6	129755	162029	97,0	100,4	101,2	0,15
Kraje Europy Środkowo-Wschodniej — *****	464990,3	118860	148953	117,5	121,9	121,3	0,14
Kraje b. ZSRR — *****	321823,3	82240	102737	91,4	94,8	94,1	0,09



TABL.5.B. EKSPORT WG SEKCJI SITC I WG GRUP KRAJÓW (CD.)  
EXPORTS BY SITC SECTIONS AND GROUPS OF COUNTRIES (CONT.)

WYSZCZEGÓLNIENIE SPECIFICATION		I—XII 2006					
* ** *** **** *****<							

**Paliwa mineralne, smary i materiały pochodne**

*Mineral fuels, lubricants and related materials*

<b>Ogółem / Total</b>	<b>15451500,8</b>	<b>3954409</b>	<b>4917088</b>	<b>101,3</b>	<b>104,8</b>	<b>104,3</b>	<b>4,49</b>
w tym: kraje OECD — *	13927420,2	3564502	4430834	99,0	102,4	101,9	4,05
Kraje rozwinięte — **	14027826,3	3590274	4462802	99,7	103,1	102,6	4,08
w tym: Unia Europejska — ***	13275431,1	3397192	4224901	99,3	102,7	102,3	3,86
w tym: strefa euro — ****	6028901,2	1541416	1916891	74,0	76,5	76,2	1,75
EFTA — *****	373609,0	95628	119182	106,8	110,2	110,3	0,11
Kraje rozwijające się — *****	598874,0	153263	190752	90,4	92,9	93,7	0,17
Kraje Europy Środkowo-Wschodniej — *****	824800,5	210872	263533	162,1	168,4	165,1	0,24
Kraje b. ZSRR — *****	588979,3	150736	187923	379,5	388,8	393,3	0,17

**Oleje, tłuszcze i woski zwierzęce i roślinne**

*Animal and vegetable oils, fats and waxes*

<b>Ogółem / Total</b>	<b>621013,5</b>	<b>158957</b>	<b>197869</b>	<b>150,0</b>	<b>154,6</b>	<b>155,3</b>	<b>0,18</b>
w tym: kraje OECD — *	526673,6	134890	167707	181,2	186,7	187,4	0,15
Kraje rozwinięte — **	543799,0	139248	173133	181,4	186,9	187,6	0,16
w tym: Unia Europejska — ***	543129,1	139077	172919	181,7	187,2	187,9	0,16
w tym: strefa euro — ****	468538,5	120030	149221	175,4	180,8	181,3	0,14
EFTA — *****	115,1	30	37	107,0	109,8	111,7	0,00
Kraje rozwijające się — *****	7576,8	1935	2438	331,1	339,1	344,4	0,00
Kraje Europy Środkowo-Wschodniej — *****	69637,8	17774	22298	62,2	64,1	64,8	0,02
Kraje b. ZSRR — *****	72310,8	18462	23122	62,0	63,9	64,6	0,02

**Chemikalia i produkty pokrewne**

*Chemicals and related products*

<b>Ogółem / Total</b>	<b>24569163,6</b>	<b>6281296</b>	<b>7835650</b>	<b>125,3</b>	<b>129,5</b>	<b>129,3</b>	<b>7,15</b>
w tym: kraje OECD — *	15370396,2	3929900	4895038	128,6	132,9	132,4	4,47
Kraje rozwinięte — **	16868983,9	4312528	5372071	128,3	132,6	132,1	4,91
w tym: Unia Europejska — ***	15996132,0	4089337	5093298	131,7	136,1	135,6	4,65
w tym: strefa euro — ****	9198205,3	2351761	2929211	139,6	144,3	143,8	2,68
EFTA — *****	290199,4	74082	92657	109,7	113,5	113,1	0,08
Kraje rozwijające się — *****	2117217,9	541993	677465	106,7	110,6	110,3	0,62
Kraje Europy Środkowo-Wschodniej — *****	5582961,9	1426775	1786115	124,9	129,0	129,5	1,62
Kraje b. ZSRR — *****	6495205,8	1659735	2076592	123,5	127,6	128,0	1,89

**Towary przemysłowe sklasyfikowane głównie wg surowca**

*Manufactured goods classified chiefly by material*

<b>Ogółem / Total</b>	<b>79304530,4</b>	<b>20271117</b>	<b>25273381</b>	<b>121,7</b>	<b>125,8</b>	<b>125,3</b>	<b>23,07</b>
w tym: kraje OECD — *	61592228,5	15746022	19603012	121,4	125,5	124,7	17,92
Kraje rozwinięte — **	64103370,6	16387231	20402773	121,2	125,3	124,5	18,65
w tym: Unia Europejska — ***	60128838,5	15370130	19133638	121,8	126,0	125,2	17,49
w tym: strefa euro — ****	41155283,2	10521928	13092393	120,3	124,4	123,5	11,97
EFTA — *****	1745943,1	446200	556965	126,6	130,9	130,7	0,51
Kraje rozwijające się — *****	4766850,2	1218967	1529990	122,2	126,6	127,0	1,39
Kraje Europy Środkowo-Wschodniej — *****	10434309,6	2664919	3340619	124,6	128,7	129,4	3,04
Kraje b. ZSRR — *****	11547927,1	2949721	3693586	124,8	128,8	129,5	3,36

TABL.5.B. EKSPORT WG SEKCJI SITC I WG GRUP KRAJÓW (DOK.)  
EXPORTS BY SITC SECTIONS AND GROUPS OF COUNTRIES (CONT.)

WYSZCZEGÓLNIENIE SPECIFICATION		I—XII 2006					
* ** *** **** *****<							

\* — of which OECD  
\*\* — developed countries  
\*\*\* — of which European Union  
\*\*\*\* — of which eurozone  
\*\*\*\*\* — EFTA  
\*\*\*\*\* — developing countries  
\*\*\*\*\* — Centr. and East. European Countries  
\*\*\*\*\* — f. USSR

**Maszyny, urządzenia i sprzęt transportowy**  
*Machinery and transport equipment*

<b>Ogółem / Total</b>	<b>138358589,5</b>	<b>35399270</b>	<b>44120150</b>	<b>122,7</b>	<b>126,8</b>	<b>126,3</b>	<b>40,25</b>
w tym: kraje OECD — *	118539721,3	30335266	37776313	121,1	125,2	124,5	34,48
Kraje rozwinięte — **	118189222,2	30244473	37663374	121,7	125,8	125,1	34,38
w tym: Unia Europejska — ***	107957835,5	27627811	34380816	122,8	127,0	126,2	31,40
w tym: strefa euro — ****	79078235,9	20238885	25176066	119,5	123,6	122,7	23,00
EFTA — *****	5643378,2	1442606	1809218	104,8	108,7	107,7	1,64
Kraje rozwijające się — *****	8845436,9	2263353	2826991	112,5	116,5	116,4	2,57
Kraje Europy Środkowo-Wschodniej — *****	11323930,4	2891443	3629785	145,3	149,8	151,1	3,29
Kraje b. ZSRR — *****	12603333,0	3218260	4036462	146,6	151,2	152,4	3,67

**Różne wyroby przemysłowe**  
*Miscellaneous manufactured articles*

<b>Ogółem / Total</b>	<b>45951313,3</b>	<b>11756739</b>	<b>14643921</b>	<b>109,8</b>	<b>113,6</b>	<b>113,0</b>	<b>13,37</b>
w tym: kraje OECD — *	38480108,9	9847274	12252135	107,7	111,5	110,7	11,19
Kraje rozwinięte — **	39896924,4	10209529	12703767	108,2	112,0	111,2	11,61
w tym: Unia Europejska — ***	37322776,5	9551145	11882268	109,1	112,9	112,1	10,86
w tym: strefa euro — ****	25683614,8	6573712	8174583	105,5	109,3	108,4	7,47
EFTA — *****	1026678,7	262757	328227	110,0	113,8	113,6	0,30
Kraje rozwijające się — *****	1463537,3	373664	469581	110,5	114,0	114,7	0,43
Kraje Europy Środkowo-Wschodniej — *****	4590851,6	1173546	1470573	126,1	130,1	130,9	1,34
Kraje b. ZSRR — *****	5305819,9	1356251	1697592	125,8	129,8	130,5	1,54

**Towary i transakcje niesklasyfikowane w SITC**  
*Commod. and transact. not classified elsewhere in SITC*

<b>Ogółem / Total</b>	<b>194096,2</b>	<b>49458</b>	<b>62422</b>	<b>197,4</b>	<b>202,7</b>	<b>206,0</b>	<b>0,06</b>
w tym: kraje OECD — *	152469,0	38803	49122	257,1	263,3	269,0	0,04
Kraje rozwinięte — **	146961,2	37386	47363	262,8	268,9	275,2	0,04
w tym: Unia Europejska — ***	75981,2	19439	24200	144,1	148,3	149,2	0,02
w tym: strefa euro — ****	73054,9	18691	23248	142,7	146,7	147,6	0,02
EFTA — *****	67435,7	17040	22026	x	x	x	0,02
Kraje rozwijające się — *****	41572,6	10648	13281	108,3	112,1	112,2	0,01
Kraje Europy Środkowo-Wschodniej — *****	5562,5	1424	1778	138,7	143,8	142,1	0,00
Kraje b. ZSRR — *****	6071,9	1553	1940	144,2	149,4	147,8	0,00

TABL.5.C. EKSPORT WG PODSEKCJI PKWiU I WG GRUP KRAJÓW  
EXPORTS BY CPA SUBSECTIONS AND GROUPS OF COUNTRIES

WYSZCZEGÓLNIENIE SPECIFICATION		I—XII 2006					
* ** *** **** *****<							

**Ogółem**  
Total

<b>Ogółem / Total</b>	<b>343778976,6</b>	<b>87925910</b>	<b>109584113</b>	<b>119,0</b>	<b>123,1</b>	<b>122,6</b>	<b>100,00</b>
w tym: kraje OECD — *	279155200,2	71407995	88910547	118,0	122,0	121,4	81,20
Kraje rozwinięte — **	286000786,3	73155746	91089359	118,5	122,5	121,9	83,19
w tym: Unia Europejska — ***	266154624,1	68078969	84738134	119,4	123,5	122,8	77,42
w tym: strefa euro — ****	181386612,2	46399222	57734959	115,8	119,8	119,0	52,76
EFTA — *****	9534613,2	2437321	3052159	110,3	114,2	113,6	2,77
Kraje rozwijające się — *****	20823930,1	5327858	6662440	113,0	117,0	117,1	6,06
Kraje Europy Środkowo-Wschodniej — *****	36954260,3	9442306	11832314	127,5	131,7	132,3	10,75
Kraje b. ZSRR — *****	41692940,9	10653180	13336534	129,1	133,3	133,9	12,13

**Produkty rolnictwa, łowiectwa i leśnictwa**

*Products of agriculture, hunting and forestry*

<b>Ogółem / Total</b>	<b>5476390,8</b>	<b>1399882</b>	<b>1745598</b>	<b>102,0</b>	<b>105,5</b>	<b>105,2</b>	<b>1,59</b>
w tym: kraje OECD — *	4075467,0	1040979	1297173	101,6	104,9	104,8	1,19
Kraje rozwinięte — **	4464037,5	1140347	1420871	107,2	110,7	110,5	1,30
w tym: Unia Europejska — ***	4397065,8	1123190	1399407	106,8	110,4	110,1	1,28
w tym: strefa euro — ****	2933086,8	749462	933199	92,9	96,0	95,7	0,85
EFTA — *****	49205,5	12603	15772	151,6	157,1	156,8	0,01
Kraje rozwijające się — *****	349808,6	89587	113098	134,8	139,2	142,9	0,10
Kraje Europy Środkowo-Wschodniej — *****	662544,7	169948	211629	70,2	73,1	71,9	0,19
Kraje b. ZSRR — *****	960728,4	246139	306581	96,9	100,8	99,3	0,28

**Produkty rybactwa**

*Fish and other fishing products*

<b>Ogółem / Total</b>	<b>48123,3</b>	<b>12334</b>	<b>15343</b>	<b>107,7</b>	<b>112,0</b>	<b>110,6</b>	<b>0,01</b>
w tym: kraje OECD — *	39815,5	10205	12684	107,1	111,4	109,6	0,01
Kraje rozwinięte — **	41323,0	10589	13170	109,4	113,8	112,1	0,01
w tym: Unia Europejska — ***	39182,9	10042	12481	108,3	112,7	110,9	0,01
w tym: strefa euro — ****	25904,4	6643	8249	108,3	112,6	110,7	0,01
EFTA — *****	2140,1	548	690	135,2	140,1	140,8	0,00
Kraje rozwijające się — *****	57,2	15	18	48,3	49,9	50,4	0,00
Kraje Europy Środkowo-Wschodniej — *****	6743,1	1730	2154	99,3	103,1	103,2	0,00
Kraje b. ZSRR — *****	5797,4	1487	1858	176,5	182,9	184,3	0,00

**Surowce energetyczne górnictwa**

*Coal and lignite; peat; crude petroleum and natural gas; uranium and thorium*

<b>Ogółem / Total</b>	<b>4378684,6</b>	<b>1119591</b>	<b>1390042</b>	<b>84,0</b>	<b>86,6</b>	<b>86,4</b>	<b>1,27</b>
w tym: kraje OECD — *	4229591,5	1081370	1342970	84,9	87,6	87,4	1,23
Kraje rozwinięte — **	4213701,3	1077250	1338007	86,0	88,8	88,6	1,23
w tym: Unia Europejska — ***	4160881,8	1063740	1321134	86,1	88,9	88,6	1,21
w tym: strefa euro — ****	2848042,3	728257	903770	82,0	84,6	84,4	0,83
EFTA — *****	52788,3	13502	16863	116,7	120,5	120,3	0,02
Kraje rozwijające się — *****	148623,8	38167	46787	48,5	49,7	50,0	0,04
Kraje Europy Środkowo-Wschodniej — *****	16359,4	4174	5248	142,1	150,4	146,9	0,00
Kraje b. ZSRR — *****	16261,1	4150	5217	142,5	150,7	147,2	0,00

TABL.5.C. EKSPORT WG PODSEKCJI PKWiU I WG GRUP KRAJÓW (CD.)  
EXPORTS BY CPA SUBSECTIONS AND GROUPS OF COUNTRIES (CONT.)

WYSZCZEGÓLNIENIE SPECIFICATION		I—XII 2006					
* ** *** **** *****							

\* — of which OECD  
\*\* — developed countries  
\*\*\* — of which European Union  
\*\*\*\* — of which eurozone  
\*\*\*\*\* — EFTA  
\*\*\*\*\* — developing countries  
\*\*\*\*\* — Centr. and East. European Countries  
\*\*\*\*\* — f. USSR

#### Surowce górnictwa inne niż energetyczne

*Metal ores, other mining, quarrying products except of energy materials*

<b>Ogółem / Total</b>	<b>769403,1</b>	<b>196483</b>	<b>245171</b>	<b>137,6</b>	<b>142,3</b>	<b>141,8</b>	<b>0,22</b>
w tym: kraje OECD — *	405387,7	103470	128863	141,4	146,1	145,5	0,12
Kraje rozwinięte — **	416590,4	106320	132438	143,1	147,8	147,3	0,12
w tym: Unia Europejska — ***	404272,8	103173	128506	147,2	152,1	151,3	0,12
w tym: strefa euro — ****	265695,7	67830	84320	144,9	150,0	148,7	0,08
EFTA — *****	9200,7	2350	2940	66,8	68,9	70,3	0,00
Kraje rozwijające się — *****	116867,8	29870	37083	102,0	105,6	105,2	0,03
Kraje Europy Środkowo-Wschodniej — *****	235944,9	60293	75650	153,6	159,4	158,6	0,07
Kraje b. ZSRR — *****	55128,1	14044	17582	89,8	93,3	93,0	0,02

#### Artykuły spożywcze, napoje i wyroby tytoniowe

*Food products, beverages and tobacco*

<b>Ogółem / Total</b>	<b>28567000,1</b>	<b>7305101</b>	<b>9104818</b>	<b>118,5</b>	<b>122,4</b>	<b>122,3</b>	<b>8,31</b>
w tym: kraje OECD — *	21831821,7	5580775	6956259	120,6	124,6	124,5	6,35
Kraje rozwinięte — **	23053821,6	5893285	7345352	121,2	125,2	125,1	6,71
w tym: Unia Europejska — ***	21776977,6	5566613	6936833	122,3	126,4	126,2	6,33
w tym: strefa euro — ****	13198660,2	3372669	4204710	120,6	124,5	124,4	3,84
EFTA — *****	262517,1	67090	84015	114,1	118,1	118,1	0,08
Kraje rozwijające się — *****	2285898,0	585561	728034	111,8	116,0	115,5	0,66
Kraje Europy Środkowo-Wschodniej — *****	3227280,5	826255	1031432	105,9	109,5	109,5	0,94
Kraje b. ZSRR — *****	4060498,4	1039099	1296181	110,1	114,0	113,8	1,18

#### Wyroby włókiennicze (tekstylia) i odzież

*Textiles, textile products and wearing apparel*

<b>Ogółem / Total</b>	<b>12722204,3</b>	<b>3255252</b>	<b>4050943</b>	<b>99,4</b>	<b>102,9</b>	<b>102,2</b>	<b>3,70</b>
w tym: kraje OECD — *	10697698,2	2737646	3403747	96,5	100,0	99,1	3,11
Kraje rozwinięte — **	11089191,0	2837818	3528335	96,9	100,4	99,5	3,23
w tym: Unia Europejska — ***	10662885,0	2728738	3392073	97,0	100,5	99,6	3,10
w tym: strefa euro — ****	7873421,2	2014607	2503861	94,0	97,4	96,4	2,29
EFTA — *****	211548,4	54168	67688	101,3	105,0	104,6	0,06
Kraje rozwijające się — *****	181450,4	46309	58073	105,3	108,6	109,2	0,05
Kraje Europy Środkowo-Wschodniej — *****	1451562,9	371125	464536	122,0	125,9	126,4	0,42
Kraje b. ZSRR — *****	1785307,2	456498	570727	120,7	124,6	125,0	0,52

#### Skóry wyprawione i wyroby ze skór wyprawionych

*Leather and leather products*

<b>Ogółem / Total</b>	<b>2083706,9</b>	<b>533411</b>	<b>664119</b>	<b>100,1</b>	<b>103,8</b>	<b>103,0</b>	<b>0,61</b>
w tym: kraje OECD — *	1521327,7	389532	484325	92,2	95,6	94,6	0,44
Kraje rozwinięte — **	1621608,9	415174	516117	93,7	97,1	96,1	0,47
w tym: Unia Europejska — ***	1548821,6	396564	493057	92,2	95,6	94,6	0,45
w tym: strefa euro — ****	1129097,2	289062	359361	94,9	98,4	97,4	0,33
EFTA — *****	15709,3	4018	5012	173,3	179,1	178,6	0,00
Kraje rozwijające się — *****	30382,3	7769	9715	182,2	188,2	189,4	0,01
Kraje Europy Środkowo-Wschodniej — *****	431715,6	110469	138287	129,8	133,9	134,5	0,13
Kraje b. ZSRR — *****	474293,6	121374	151832	125,3	129,3	129,7	0,14

TABL.5.C. EKSPORT WG PODSEKCJI PKWiU I WG GRUP KRAJÓW (CD.)  
EXPORTS BY CPA SUBSECTIONS AND GROUPS OF COUNTRIES (CONT.)

WYSZCZEGÓLNIENIE SPECIFICATION		I—XII 2006					
* ** *** **** *****							

\* — of which OECD  
\*\* — developed countries  
\*\*\* — of which European Union  
\*\*\*\* — of which eurozone  
\*\*\*\*\* — EFTA  
\*\*\*\*\* — developing countries  
\*\*\*\*\* — Centr. and East. European Countries  
\*\*\*\*\* — f. USSR

**Drewno i wyroby z drewna**  
*Wood and wood products*

<b>Ogółem / Total</b>	<b>9049428,6</b>	<b>2314616</b>	<b>2880831</b>	<b>110,1</b>	<b>114,1</b>	<b>113,2</b>	<b>2,63</b>
w tym: kraje OECD — *	7565751,6	1935727	2406284	109,2	113,2	112,0	2,20
Kraje rozwinięte — **	7834437,2	2004307	2491879	109,9	114,0	112,8	2,28
w tym: Unia Europejska — ***	7355220,1	1881658	2339018	110,9	115,0	113,8	2,14
w tym: strefa euro — ****	5092584,0	1302769	1618598	108,0	112,1	110,7	1,48
EFTA — *****	309540,3	79207	98795	115,5	119,7	119,1	0,09
Kraje rozwijające się — *****	233659,6	59776	74753	96,0	99,5	99,4	0,07
Kraje Europy Środkowo-Wschodniej — *****	981331,8	250534	314199	115,9	119,6	120,3	0,29
Kraje b. ZSRR — *****	1076132,7	274998	344210	118,0	121,8	122,3	0,31

**Masa włóknista; papier, tektura i wyroby z nich; zapisane nośniki informacji**  
*Pulp, paper and paper products; recorded media*

<b>Ogółem / Total</b>	<b>10061282,8</b>	<b>2573008</b>	<b>3208670</b>	<b>110,5</b>	<b>114,3</b>	<b>113,8</b>	<b>2,93</b>
w tym: kraje OECD — *	6547639,3	1674098	2085338	108,9	112,7	112,0	1,90
Kraje rozwinięte — **	7011473,4	1792726	2232964	109,2	113,0	112,3	2,04
w tym: Unia Europejska — ***	6679363,8	1707787	2126786	109,6	113,4	112,7	1,94
w tym: strefa euro — ****	4077146,1	1042211	1298166	111,3	115,2	114,4	1,19
EFTA — *****	135646,1	34685	43334	88,7	91,9	91,7	0,04
Kraje rozwijające się — *****	550117,8	140895	176044	107,7	111,6	111,6	0,16
Kraje Europy Środkowo-Wschodniej — *****	2499691,7	639387	799662	114,8	118,7	118,9	0,73
Kraje b. ZSRR — *****	2709896,9	693163	866302	115,0	119,0	119,0	0,79

**Koks, produkty rafinacji ropy naftowej i paliwo jądrowe**  
*Coke, refined petroleum products and nuclear fuel*

<b>Ogółem / Total</b>	<b>8642801,4</b>	<b>2208416</b>	<b>2748220</b>	<b>110,9</b>	<b>114,7</b>	<b>113,9</b>	<b>2,51</b>
w tym: kraje OECD — *	7290892,8	1862665	2316549	106,2	109,8	109,0	2,12
Kraje rozwinięte — **	7401897,5	1891229	2351798	106,5	110,1	109,4	2,15
w tym: Unia Europejska — ***	6727262,6	1718028	2138816	106,1	109,7	109,2	1,96
w tym: strefa euro — ****	3022791,6	772959	962831	88,7	91,9	91,3	0,88
EFTA — *****	295719,1	75714	94221	105,9	109,1	109,3	0,09
Kraje rozwijające się — *****	433141,1	110662	138362	125,9	130,0	130,4	0,13
Kraje Europy Środkowo-Wschodniej — *****	807762,9	206526	258060	162,4	168,7	165,3	0,23
Kraje b. ZSRR — *****	569608,3	145804	181707	394,1	402,7	408,5	0,17

**Chemikalia, wyroby chemiczne i włókna sztuczne**  
*Chemicals, chemical products and man-made fibres*

<b>Ogółem / Total</b>	<b>22094247,9</b>	<b>5650098</b>	<b>7044303</b>	<b>123,6</b>	<b>127,8</b>	<b>127,4</b>	<b>6,43</b>
w tym: kraje OECD — *	14512221,8	3710966	4620966	126,1	130,4	129,8	4,22
Kraje rozwinięte — **	15704760,3	4015522	5000355	125,7	130,0	129,4	4,57
w tym: Unia Europejska — ***	15029624,6	3842919	4784730	128,5	132,8	132,2	4,37
w tym: strefa euro — ****	8846207,4	2261999	2816542	135,2	139,8	139,1	2,57
EFTA — *****	252453,8	64430	80618	117,4	121,9	120,9	0,07
Kraje rozwijające się — *****	2025711,0	518812	648295	108,2	112,2	111,9	0,59
Kraje Europy Środkowo-Wschodniej — *****	4363776,6	1115763	1395653	124,3	128,4	128,7	1,27
Kraje b. ZSRR — *****	5046294,3	1290175	1612915	121,4	125,4	125,7	1,47

TABL.5.C. EKSPORT WG PODSEKCJI PKWiU I WG GRUP KRAJÓW (CD.)  
EXPORTS BY CPA SUBSECTIONS AND GROUPS OF COUNTRIES (CONT.)

WYSZCZEGÓLNIENIE SPECIFICATION		I—XII 2006					
* ** *** **** *****							

\* — of which OECD  
\*\* — developed countries  
\*\*\* — of which European Union  
\*\*\*\* — of which eurozone  
\*\*\*\*\* — EFTA  
\*\*\*\*\* — developing countries  
\*\*\*\*\* — Centr. and East. European Countries  
\*\*\*\*\* — f. USSR

**Wyroby z gumy i tworzyw sztucznych**  
*Rubber and plastic products*

<b>Ogółem / Total</b>	<b>16782567,2</b>	<b>4288237</b>	<b>5349613</b>	<b>124,5</b>	<b>128,7</b>	<b>128,4</b>	<b>4,88</b>
w tym: kraje OECD — *	12343409,0	3155169	3929967	124,9	129,1	128,5	3,59
Kraje rozwinięte — **	13203928,1	3374734	4204000	124,9	129,1	128,5	3,84
w tym: Unia Europejska — ***	12741379,1	3256452	4056284	125,6	129,9	129,2	3,71
w tym: strefa euro — ****	8583805,4	2194818	2732230	122,5	126,7	125,9	2,50
EFTA — *****	204058,3	52124	65111	105,9	109,6	109,3	0,06
Kraje rozwijające się — *****	523345,4	133533	167384	120,5	124,4	124,9	0,15
Kraje Europy Środkowo-Wschodniej — *****	3055293,7	779970	978229	123,4	127,4	128,3	0,89
Kraje b. ZSRR — *****	3456404,5	882337	1105521	123,6	127,6	128,4	1,01

**Wyroby z pozostałych surowców niemetalicznych**  
*Other non-metallic mineral products*

<b>Ogółem / Total</b>	<b>8419844,8</b>	<b>2151156</b>	<b>2685255</b>	<b>122,8</b>	<b>127,0</b>	<b>126,7</b>	<b>2,45</b>
w tym: kraje OECD — *	5924721,2	1514534	1888056	124,3	128,6	128,0	1,72
Kraje rozwinięte — **	6371758,7	1628716	2030243	122,3	126,6	126,0	1,85
w tym: Unia Europejska — ***	5798692,5	1482177	1846997	126,9	131,2	130,6	1,69
w tym: strefa euro — ****	3321477,3	849492	1057212	118,7	122,9	122,1	0,97
EFTA — *****	133326,7	34090	42725	105,2	108,9	108,9	0,04
Kraje rozwijające się — *****	407749,2	103999	130380	162,1	167,3	168,1	0,12
Kraje Europy Środkowo-Wschodniej — *****	1640336,8	418441	524632	117,5	121,3	121,9	0,48
Kraje b. ZSRR — *****	1995522,6	509028	637498	123,1	127,0	127,7	0,58

**Metale i podstawowe wyroby z metali**  
*Basic metals and fabricated metal products*

<b>Ogółem / Total</b>	<b>46957926,0</b>	<b>11998771</b>	<b>14965928</b>	<b>131,2</b>	<b>135,6</b>	<b>135,1</b>	<b>13,66</b>
w tym: kraje OECD — *	38416134,3	9816795	12227054	130,9	135,3	134,5	11,17
Kraje rozwinięte — **	39481575,2	10088400	12566692	131,1	135,4	134,7	11,48
w tym: Unia Europejska — ***	36823116,3	9408203	11717622	131,4	135,8	135,0	10,71
w tym: strefa euro — ****	25716175,7	6570768	8181374	130,2	134,5	133,7	7,48
EFTA — *****	1320464,0	337114	421454	153,0	157,8	158,1	0,38
Kraje rozwijające się — *****	3509926,8	897987	1128080	119,5	123,9	124,5	1,02
Kraje Europy Środkowo-Wschodniej — *****	3966424,1	1012385	1271156	145,3	150,0	151,4	1,15
Kraje b. ZSRR — *****	4378541,8	1117639	1401644	143,7	148,2	149,5	1,27

**Maszyny i urządzenia, gdzie indziej niesklasyfikowane**  
*Machinery and equipment n.e.c.*

<b>Ogółem / Total</b>	<b>29489749,2</b>	<b>7540631</b>	<b>9413633</b>	<b>121,7</b>	<b>125,7</b>	<b>125,6</b>	<b>8,58</b>
w tym: kraje OECD — *	21401031,3	5474478	6821111	121,4	125,5	124,9	6,23
Kraje rozwinięte — **	21767709,2	5567788	6939472	120,5	124,6	124,0	6,33
w tym: Unia Europejska — ***	19933752,8	5098368	6352157	120,6	124,7	124,1	5,80
w tym: strefa euro — ****	14065375,0	3597685	4481139	117,6	121,6	120,9	4,09
EFTA — *****	531271,1	135790	170263	152,1	157,3	157,6	0,15
Kraje rozwijające się — *****	2565525,2	656350	822506	127,3	131,6	132,2	0,75
Kraje Europy Środkowo-Wschodniej — *****	5156514,7	1316493	1651655	124,2	128,1	129,2	1,50
Kraje b. ZSRR — *****	5630715,8	1437658	1802988	126,7	130,6	131,7	1,64

**Urządzenia elektryczne i optyczne**  
*Electrical and optical equipment*

<b>Ogółem / Total</b>	<b>41570462,2</b>	<b>10639356</b>	<b>13252953</b>	<b>131,3</b>	<b>135,6</b>	<b>135,3</b>	<b>12,09</b>
w tym: kraje OECD — *	36355103,8	9305790	11583131	130,7	135,0	134,6	10,58
Kraje rozwinięte — **	36459924,9	9331928	11614886	131,3	135,6	135,2	10,61
w tym: Unia Europejska — ***	34690521,1	8879147	11049828	132,2	136,6	136,2	10,09
w tym: strefa euro — ****	23636024,6	6050440	7526633	130,1	134,4	133,8	6,88
EFTA — *****	685651,9	175502	219393	142,6	147,4	147,8	0,20
Kraje rozwijające się — *****	2356770,6	603107	754860	127,1	131,3	132,0	0,69
Kraje Europy Środkowo-Wschodniej — *****	2753766,7	704321	883207	134,8	139,2	140,1	0,80
Kraje b. ZSRR — *****	3038486,1	776697	972460	133,4	137,6	138,5	0,88

TABL.5.C. EKSPORT WG PODSEKCJI PKWiU I WG GRUP KRAJÓW (DOK.)  
EXPORTS BY CPA SUBSECTIONS AND GROUPS OF COUNTRIES (CONT.)

WYSZCZEGÓLNIENIE SPECIFICATION		I—XII 2006					
* ** *** **** ***** 							

\* — of which OECD  
\*\* — developed countries  
\*\*\* — of which European Union  
\*\*\*\* — of which eurozone  
\*\*\*\*\* — EFTA  
\*\*\*\*\* — developing countries  
\*\*\*\*\* — Centr. and East. European Countries  
\*\*\*\*\* — f. USSR

**Sprzęt transportowy**  
*Transport equipment*

<b>Ogółem / Total</b>	<b>71728725,2</b>	<b>18352046</b>	<b>22867672</b>	<b>117,7</b>	<b>121,8</b>	<b>120,9</b>	<b>20,86</b>
w tym: kraje OECD — *	63631987,1	16283678	20278011	115,4	119,4	118,5	18,51
Kraje rozwinięte — **	62962750,2	16112589	20063974	116,3	120,3	119,4	18,31
w tym: Unia Europejska — ***	56055419,9	14346699	17844893	117,9	121,9	121,0	16,31
w tym: strefa euro — ****	43168098,6	11049198	13738409	114,9	118,9	117,9	12,56
EFTA — *****	4426769,2	1131324	1419839	96,4	99,9	98,9	1,29
Kraje rozwijające się — *****	4555280,0	1165061	1453193	100,9	104,5	104,1	1,33
Kraje Europy Środkowo-Wschodniej — *****	4210695,0	1074396	1350506	184,5	190,1	191,9	1,22
Kraje b. ZSRR — *****	4815133,9	1229099	1543412	181,4	187,0	188,6	1,40

**Produkty wytworzone, gdzie indziej niesklasyfikowane**  
*Manufacturing n.e.c.*

<b>Ogółem / Total</b>	<b>21777953,0</b>	<b>5574754</b>	<b>6939671</b>	<b>109,4</b>	<b>113,3</b>	<b>112,6</b>	<b>6,33</b>
w tym: kraje OECD — *	19324022,7	4947221	6154163	108,3	112,2	111,3	5,62
Kraje rozwinięte — **	19849811,6	5081758	6321965	108,7	112,6	111,7	5,77
w tym: Unia Europejska — ***	18352160,9	4698689	5843844	109,4	113,3	112,4	5,34
w tym: strefa euro — ****	13100481,9	3354915	4170503	106,7	110,6	109,5	3,81
EFTA — *****	615790,7	157732	196752	108,6	112,4	112,1	0,18
Kraje rozwijające się — *****	492219,2	125741	157405	104,5	107,9	108,3	0,14
Kraje Europy Środkowo-Wschodniej — *****	1435922,1	367255	460302	122,7	126,7	127,5	0,42
Kraje b. ZSRR — *****	1562972,2	399763	500326	124,4	128,4	129,2	0,45

**Energia elektryczna, gaz, para wodna i woda**  
*Electrical energy, gas, steam and water*

<b>Ogółem / Total</b>	<b>2248367,3</b>	<b>579941</b>	<b>720723</b>	<b>109,2</b>	<b>113,8</b>	<b>112,9</b>	<b>0,65</b>
w tym: kraje OECD — *	2248366,5	579941	720723	109,2	113,8	112,9	0,65
Kraje rozwinięte — **	2248366,5	579941	720723	109,2	113,8	112,9	0,65
w tym: Unia Europejska — ***	2248366,5	579941	720723	109,2	113,9	112,9	0,65
w tym: strefa euro — ****	100442,4	25465	31950	8,4	8,6	8,6	0,03
Kraje rozwijające się — *****	0,3	0	0	26,5	26,0	27,3	0,00
Kraje Europy Środkowo-Wschodniej — *****	0,4	0	0	0,0	0,0	0,0	0,00
Kraje b. ZSRR — *****	0,4	0	0	0,0	0,0	0,0	0,00

**Towary gdzie indziej niesklasyfikowane**  
*Goods n.e.c.*

<b>Ogółem / Total</b>	<b>910107,8</b>	<b>232826</b>	<b>290607</b>	<b>137,8</b>	<b>142,5</b>	<b>142,5</b>	<b>0,26</b>
w tym: kraje OECD — *	792809,4	202955	253171	136,6	141,3	141,3	0,23
Kraje rozwinięte — **	802119,7	205328	256119	137,3	142,0	142,0	0,23
w tym: Unia Europejska — ***	729656,6	186843	232945	141,2	146,1	145,9	0,21
w tym: strefa euro — ****	382094,4	97974	121901	164,0	170,1	168,2	0,11
EFTA — *****	20812,6	5331	6672	158,2	161,2	165,2	0,013
Kraje rozwijające się — *****	57395,7	14656	18370	88,6	91,6	92,2	0,023
Kraje Europy Środkowo-Wschodniej — *****	50592,5	12841	16118	440,2	455,2	453,9	0,013
Kraje b. ZSRR — *****	55217,1	14027	17573	454,2	468,9	469,4	0,02

TABL.6.A. IMPORT WG SEKCJI CN I WG GRUP KRAJÓW  
IMPORTS BY CN SECTIONS AND GROUPS OF COUNTRIES

WYSZCZEGÓLNIENIE SPECIFICATION		I—XII 2006					
* ** *** **** ***** 							

\* — of which OECD  
\*\* — developed countries  
\*\*\* — of which European Union  
\*\*\*\* — of which eurozone  
\*\*\*\*\* — EFTA  
\*\*\*\*\* — developing countries  
\*\*\*\*\* — Centr. and East. European Countries  
\*\*\*\*\* — f. USSR

**Ogółem**  
*Total*

<b>Ogółem / Total</b>	<b>394030014,6</b>	<b>100784126</b>	<b>125645341</b>	<b>120,1</b>	<b>124,2</b>	<b>123,7</b>	<b>100,00</b>
w tym: kraje OECD — *	284788772,4	72838770	90741159	116,4	120,5	119,9	72,28
Kraje rozwinięte — **	276794996,6	70792393	88182108	115,0	119,0	118,4	70,25
w tym: Unia Europejska — ***	249061383,6	63697496	79333857	115,8	119,7	119,1	63,21
w tym: strefa euro — ****	189816606,5	48545434	60458199	115,3	119,3	118,7	48,17
EFTA — *****	9484179,1	2426931	3026304	107,0	110,9	109,9	2,41
Kraje rozwijające się — *****	68367975,6	17499731	21871008	137,8	142,5	142,6	17,35
Kraje Europy Środkowo-Wschodniej — *****	48867042,4	12492002	15592226	128,7	132,9	133,0	12,40
Kraje b. ZSRR — *****	51830921,2	13252293	16537393	125,3	129,3	129,4	13,15

**Zwierzęta żywe; produkty pochodzenia zwierzęcego**  
*Live animals; animal products*

<b>Ogółem / Total</b>	<b>5507892,1</b>	<b>1410140</b>	<b>1756040</b>	<b>111,0</b>	<b>114,7</b>	<b>114,7</b>	<b>1,40</b>
w tym: kraje OECD — *	4205196,1	1076773	1339448	110,0	113,5	113,5	1,07
Kraje rozwinięte — **	4297363,2	1100276	1368948	110,1	113,7	113,7	1,09
w tym: Unia Europejska — ***	3108426,1	795394	988798	104,6	108,0	107,8	0,79
w tym: strefa euro — ****	1872234,7	479159	595597	102,9	106,3	105,9	0,48
EFTA — *****	1046681,0	268376	334720	129,7	133,7	134,7	0,27
Kraje rozwijające się — *****	1003717,8	256996	320713	117,7	121,8	121,8	0,25
Kraje Europy Środkowo-Wschodniej — *****	206811,0	52867	66379	99,9	103,7	103,3	0,05
Kraje b. ZSRR — *****	304196,6	77765	97527	110,4	114,5	114,3	0,08

**Produkty pochodzenia roślinnego**  
*Vegetable products*

<b>Ogółem / Total</b>	<b>7681881,4</b>	<b>1968134</b>	<b>2449738</b>	<b>113,7</b>	<b>117,7</b>	<b>116,8</b>	<b>1,95</b>
w tym: kraje OECD — *	5292268,9	1356921	1687307	115,8	120,0	118,8	1,34
Kraje rozwinięte — **	5152682,0	1321208	1642092	115,4	119,7	118,4	1,31
w tym: Unia Europejska — ***	4927584,1	1263412	1570610	117,3	121,6	120,3	1,25
w tym: strefa euro — ****	3906340,7	1001831	1243717	112,0	116,1	114,7	0,99
EFTA — *****	8036,4	2053	2564	87,8	91,4	91,6	0,00
Kraje rozwijające się — *****	2275703,6	582934	726209	105,9	109,7	109,1	0,58
Kraje Europy Środkowo-Wschodniej — *****	253495,8	63992	81437	174,2	177,1	184,6	0,06
Kraje b. ZSRR — *****	305291,1	77430	97984	141,4	144,2	148,7	0,08

**Tłuszcze i oleje**  
*Fats and oils*

<b>Ogółem / Total</b>	<b>1379776,3</b>	<b>353093</b>	<b>439853</b>	<b>125,9</b>	<b>130,1</b>	<b>129,7</b>	<b>0,35</b>
w tym: kraje OECD — *	1093748,9	279892	348462	117,3	121,2	120,7	0,28
Kraje rozwinięte — **	1113603,8	284934	354819	116,3	120,3	119,7	0,28
w tym: Unia Europejska — ***	1005382,9	257218	320187	110,9	114,7	114,2	0,26
w tym: strefa euro — ****	827241,5	211621	263364	117,2	121,2	120,6	0,21
EFTA — *****	102337,4	26209	32755	224,0	233,6	232,8	0,03
Kraje rozwijające się — *****	125161,8	31989	39799	158,1	163,1	161,8	0,03
Kraje Europy Środkowo-Wschodniej — *****	141010,7	36170	45235	239,0	243,8	248,8	0,04
Kraje b. ZSRR — *****	145949,3	37386	46741	243,4	249,3	252,2	0,04

**Przetwory spożywcze**  
*Prepared foodstuffs*

<b>Ogółem / Total</b>	<b>10763586,8</b>	<b>2754849</b>	<b>3435752</b>	<b>115,3</b>	<b>119,1</b>	<b>119,1</b>	<b>2,73</b>
w tym: kraje OECD — *	7420274,7	1898643	2367735	116,4	120,3	120,3	1,88
Kraje rozwinięte — **	7390301,8	1890950	2358097	116,2	120,1	120,1	1,88
w tym: Unia Europejska — ***	6926001,6	1772234	2209720	115,7	119,5	119,5	1,76
w tym: strefa euro — ****	5148084,7	1317441	1642924	116,2	120,2	120,1	1,31
EFTA — *****	89876,9	22966	28688	134,5	139,2	139,2	0,02
Kraje rozwijające się — *****	2967220,6	759921	947992	111,5	115,3	115,4	0,75
Kraje Europy Środkowo-Wschodniej — *****	406064,4	103978	129663	127,1	131,4	131,6	0,10
Kraje b. ZSRR — *****	236726,3	60619	75681	96,5	99,3	99,7	0,06



TABL.6.A. IMPORT WG SEKCJI CN I WG GRUP KRAJÓW (CD.)  
IMPORTS BY CN SECTIONS AND GROUPS OF COUNTRIES (CONT.)

WYSZCZEGÓLNIENIE SPECIFICATION		I—XII 2006					
* ** *** **** *****<							

\* — of which OECD  
\*\* — developed countries  
\*\*\* — of which European Union  
\*\*\*\* — of which eurozone  
\*\*\*\*\* — EFTA  
\*\*\*\*\* — developing countries  
\*\*\*\*\* — Centr. and East. European Countries  
\*\*\*\*\* — f. USSR

**Produkty mineralne**  
*Mineral products*

<b>Ogółem / Total</b>	<b>44954191,0</b>	<b>11480720</b>	<b>14325967</b>	<b>110,8</b>	<b>114,2</b>	<b>114,3</b>	<b>11,41</b>
w tym: kraje OECD — *	9450320,0	2414596	3014310	130,7	135,0	134,9	2,40
Kraje rozwinięte — **	10560097,8	2697825	3367155	118,0	121,9	121,7	2,68
w tym: Unia Europejska — ***	9463723,5	2417758	3017927	120,6	124,6	124,5	2,40
w tym: strefa euro — ****	4791669,7	1224799	1530407	146,4	151,3	151,6	1,22
EFTA — *****	573403,6	147183	183015	72,3	74,6	74,0	0,15
Kraje rozwijające się — *****	2428425,5	619677	780033	84,0	86,7	87,2	0,62
Kraje Europy Środkowo-Wschodniej — *****	31965667,6	8163218	10178779	111,2	114,6	114,8	8,11
Kraje b. ZSRR — *****	33670614,5	8598986	10721999	103,9	107,1	107,2	8,55

**Produkty przemysłu chemicznego**  
*Products of the chemical industry*

<b>Ogółem / Total</b>	<b>36952619,5</b>	<b>9451086</b>	<b>11762844</b>	<b>112,0</b>	<b>116,0</b>	<b>115,1</b>	<b>9,38</b>
w tym: kraje OECD — *	31729303,9	8115649	10095832	111,5	115,4	114,5	8,05
Kraje rozwinięte — **	32776095,4	8383374	10427811	111,9	115,8	114,9	8,32
w tym: Unia Europejska — ***	29055116,4	7431622	9242662	112,5	116,4	115,5	7,37
w tym: strefa euro — ****	21835162,3	5584523	6945815	111,6	115,5	114,5	5,54
EFTA — *****	1796420,7	459367	572650	113,4	117,4	116,7	0,46
Kraje rozwijające się — *****	2125035,6	542751	679047	136,2	140,5	141,1	0,54
Kraje Europy Środkowo-Wschodniej — *****	2051488,5	524961	655986	96,7	100,2	99,5	0,52
Kraje b. ZSRR — *****	2279226,5	583199	728541	98,7	102,3	101,4	0,58

**Tworzywa sztuczne i kauczuk oraz artykuły z nich**  
*Plastics and rubber and articles thereof*

<b>Ogółem / Total</b>	<b>29300950,9</b>	<b>7487848</b>	<b>9329801</b>	<b>117,9</b>	<b>121,9</b>	<b>121,4</b>	<b>7,44</b>
w tym: kraje OECD — *	25990697,3	6642164	8273188	116,4	120,3	119,7	6,60
Kraje rozwinięte — **	25972083,7	6637188	8266311	116,6	120,6	120,0	6,59
w tym: Unia Europejska — ***	24825775,4	6344005	7900275	116,3	120,3	119,7	6,30
w tym: strefa euro — ****	19493751,8	4981404	6203550	114,7	118,6	118,0	4,95
EFTA — *****	317373,2	81141	101261	123,3	127,6	127,3	0,08
Kraje rozwijające się — *****	2595550,2	663301	829179	126,3	130,7	130,4	0,66
Kraje Europy Środkowo-Wschodniej — *****	733317,0	187359	234311	141,4	146,0	145,9	0,19
Kraje b. ZSRR — *****	672443,5	171499	214086	172,6	178,1	177,3	0,17

**Skóry i artykuły z nich**  
*Raw hides and skins, articles thereof*

<b>Ogółem / Total</b>	<b>2955001,8</b>	<b>755515</b>	<b>940570</b>	<b>106,4</b>	<b>110,0</b>	<b>109,3</b>	<b>0,75</b>
w tym: kraje OECD — *	2136236,7	546351	679139	100,1	103,4	102,6	0,54
Kraje rozwinięte — **	2134669,7	545957	678605	99,7	103,1	102,3	0,54
w tym: Unia Europejska — ***	2031524,5	519560	645809	98,6	102,0	101,1	0,52
w tym: strefa euro — ****	1579226,8	404016	501983	96,6	99,9	99,1	0,40
EFTA — *****	10609,8	2736	3343	90,7	95,3	92,5	0,00
Kraje rozwijające się — *****	772075,7	197219	246522	129,4	133,8	133,7	0,20
Kraje Europy Środkowo-Wschodniej — *****	48256,4	12339	15443	123,1	127,7	126,6	0,01
Kraje b. ZSRR — *****	56524,6	14451	18099	127,4	132,3	131,2	0,01

**Drewno i artykuły z drewna**  
*Wood and articles of wood*

<b>Ogółem / Total</b>	<b>3906712,2</b>	<b>999388</b>	<b>1244634</b>	<b>114,2</b>	<b>118,1</b>	<b>117,6</b>	<b>0,99</b>
w tym: kraje OECD — *	2638047,2	674862	839910	115,7	119,7	119,1	0,67
Kraje rozwinięte — **	2882821,6	737585	917799	113,8	117,7	117,1	0,73
w tym: Unia Europejska — ***	2836167,5	725614	902923	114,2	118,1	117,5	0,72
w tym: strefa euro — ****	1824456,5	466732	580756	113,0	116,8	116,3	0,46
EFTA — *****	11809,8	3016	3775	111,3	115,4	114,6	0,00
Kraje rozwijające się — *****	363848,7	92999	116352	134,9	139,4	139,9	0,09
Kraje Europy Środkowo-Wschodniej — *****	660041,9	168805	210484	106,8	110,5	110,0	0,17
Kraje b. ZSRR — *****	779565,0	199584	248512	95,6	99,0	98,4	0,20

TABL.6.A. IMPORT WG SEKCJI CN I WG GRUP KRAJÓW (CD.)  
IMPORTS BY CN SECTIONS AND GROUPS OF COUNTRIES (CONT.)

WYSZCZEGÓLNIENIE SPECIFICATION		I—XII 2006					
* ** *** **** *****							

\* — of which OECD  
\*\* — developed countries  
\*\*\* — of which European Union  
\*\*\*\* — of which eurozone  
\*\*\*\*\* — EFTA  
\*\*\*\*\* — developing countries  
\*\*\*\*\* — Centr. and East. European Countries  
\*\*\*\*\* — f. USSR

**Ścier drzewny, papier, tektura i artykuły z nich**  
*Pulp of wood, paper, paperboard and articles thereof*

<b>Ogółem / Total</b>	<b>11253584,4</b>	<b>2877053</b>	<b>3582397</b>	<b>110,5</b>	<b>114,3</b>	<b>113,7</b>	<b>2,86</b>
w tym: kraje OECD — *	10590723,9	2707636	3370989	109,9	113,6	113,0	2,69
Kraje rozwinięte — **	10711956,8	2738687	3409489	110,1	113,9	113,3	2,72
w tym: Unia Europejska — ***	10186312,2	2604127	3241368	110,5	114,3	113,6	2,59
w tym: strefa euro — ****	7577742,6	1936984	2411425	111,7	115,4	114,8	1,92
EFTA — *****	184592,9	47258	59003	115,6	120,1	119,3	0,05
Kraje rozwijające się — *****	337948,8	86321	107863	138,1	142,6	143,0	0,09
Kraje Europy Środkowo-Wschodniej — *****	203678,9	52045	65045	98,7	102,3	101,6	0,05
Kraje b. ZSRR — *****	257407,4	65798	82034	112,5	116,7	115,6	0,07

**Materiały i artykuły włókiennicze**  
*Textiles and textile articles*

<b>Ogółem / Total</b>	<b>17970035,1</b>	<b>4596074</b>	<b>5726320</b>	<b>107,9</b>	<b>111,6</b>	<b>111,0</b>	<b>4,56</b>
w tym: kraje OECD — *	12701370,3	3248759	4044801	103,5	107,2	106,5	3,22
Kraje rozwinięte — **	11306556,8	2892085	3599336	102,7	106,3	105,6	2,87
w tym: Unia Europejska — ***	10852971,5	2776152	3454709	102,8	106,4	105,7	2,75
w tym: strefa euro — ****	8776732,9	2245069	2793785	102,7	106,4	105,6	2,23
EFTA — *****	179321,9	45839	57215	110,3	114,2	113,7	0,05
Kraje rozwijające się — *****	6276638,2	1605148	2003531	118,1	122,0	121,8	1,59
Kraje Europy Środkowo-Wschodniej — *****	386840,1	98841	123453	116,8	120,6	120,6	0,10
Kraje b. ZSRR — *****	330730,4	84557	105515	90,1	93,2	92,9	0,08

**Obuwie, nakrycia głowy, itp.**  
*Footwear, headgear and articles thereof*

<b>Ogółem / Total</b>	<b>1852310,2</b>	<b>473852</b>	<b>589071</b>	<b>110,2</b>	<b>114,0</b>	<b>112,9</b>	<b>0,47</b>
w tym: kraje OECD — *	575482,1	147139	182946	106,8	110,4	109,6	0,15
Kraje rozwinięte — **	574333,1	146854	182584	105,7	109,3	108,5	0,15
w tym: Unia Europejska — ***	565070,1	144481	179620	107,1	110,7	110,0	0,14
w tym: strefa euro — ****	489458,3	125158	155499	108,4	112,0	111,2	0,12
EFTA — *****	1211,1	309	385	38,7	40,0	40,1	0,00
Kraje rozwijające się — *****	1224176,4	313223	389275	111,7	115,7	114,3	0,31
Kraje Europy Środkowo-Wschodniej — *****	53800,8	13776	17212	128,4	132,1	132,8	0,01
Kraje b. ZSRR — *****	6736,1	1728	2140	135,0	140,3	138,3	0,00

**Artykuły z kamienia, wyroby ceramiczne, szkło**  
*Articles of stone, ceramic products, glass*

<b>Ogółem / Total</b>	<b>5372636,7</b>	<b>1372698</b>	<b>1711938</b>	<b>115,8</b>	<b>119,6</b>	<b>119,4</b>	<b>1,36</b>
w tym: kraje OECD — *	4431229,4	1132276	1411226	113,5	117,3	117,0	1,12
Kraje rozwinięte — **	4418305,6	1128936	1407054	113,5	117,3	117,0	1,12
w tym: Unia Europejska — ***	4170904,8	1065682	1328293	114,0	117,8	117,5	1,06
w tym: strefa euro — ****	3200861,4	817863	1019023	114,2	118,0	117,6	0,81
EFTA — *****	55970,7	14313	17925	103,4	107,3	107,4	0,01
Kraje rozwijające się — *****	852063,0	217593	272188	127,0	131,2	131,6	0,22
Kraje Europy Środkowo-Wschodniej — *****	102268,1	26170	32696	129,6	133,8	135,0	0,03
Kraje b. ZSRR — *****	116793,2	29831	37269	118,7	122,6	123,4	0,03

**Perły, kamienie szlachetne, metale szlachetne i artykuły z nich**  
*Pearls, precious stones and metals, articles thereof*

<b>Ogółem / Total</b>	<b>759717,4</b>	<b>194097</b>	<b>242075</b>	<b>143,5</b>	<b>147,9</b>	<b>147,6</b>	<b>0,19</b>
w tym: kraje OECD — *	592440,9	151340	188659	146,6	151,1	150,5	0,15
Kraje rozwinięte — **	543636,9	138825	173047	150,0	154,5	153,9	0,14
w tym: Unia Europejska — ***	504586,3	128870	160607	150,6	155,1	154,7	0,13
w tym: strefa euro — ****	452260,2	115600	144097	164,9	169,9	169,4	0,11
EFTA — *****	26730,9	6809	8509	178,1	183,9	180,9	0,01
Kraje rozwijające się — *****	215497,9	55122	68838	130,5	134,8	135,0	0,05
Kraje Europy Środkowo-Wschodniej — *****	582,6	151	190	32,5	33,4	32,6	0,00
Kraje b. ZSRR — *****	622,7	160	197	268,8	277,2	273,7	0,00

TABL.6.A. IMPORT WG SEKCJI CN I WG GRUP KRAJÓW (CD.)  
IMPORTS BY CN SECTIONS AND GROUPS OF COUNTRIES (CONT.)

WYSZCZEGÓLNIENIE SPECIFICATION		I—XII 2006						
		tys. zł thous. zł	tys. euro thous. euro	tys. dol. thous. USD	I—XII 2005=100			struktura in %
zł zł	euro euro				dol. USD			
*	— of which OECD							
**	— developed countries							
***	— of which European Union							
****	— of which eurozone							
*****	— EFTA							
*****	— developing countries							
*****	— Centr. and East. European Countries							
*****	— f. USSR							

\* — of which OECD  
\*\* — developed countries  
\*\*\* — of which European Union  
\*\*\*\* — of which eurozone  
\*\*\*\*\* — EFTA  
\*\*\*\*\* — developing countries  
\*\*\*\*\* — Centr. and East. European Countries  
\*\*\*\*\* — f. USSR

**Metale nieszlachetne i artykuły z nich**  
*Base metals and articles thereof*

<b>Ogółem / Total</b>	<b>46730772,8</b>	<b>11941503</b>	<b>14906555</b>	<b>130,1</b>	<b>134,4</b>	<b>134,1</b>	<b>11,86</b>
w tym: kraje OECD — *	38195397,8	9760876	12173727	126,4	130,7	130,3	9,69
Kraje rozwinięte — **	38091155,4	9734252	12139415	126,3	130,6	130,1	9,67
w tym: Unia Europejska — ***	35976140,8	9193806	11464526	125,6	129,9	129,4	9,13
w tym: strefa euro — ****	26965239,5	6890482	8593431	127,6	132,0	131,5	6,84
EFTA — *****	888618,6	226955	283495	130,1	134,4	134,2	0,23
Kraje rozwijające się — *****	4287873,0	1095509	1373537	167,1	172,4	173,2	1,09
Kraje Europy Środkowo-Wschodniej — *****	4351744,3	1111742	1393603	136,1	140,4	140,9	1,10
Kraje b. ZSRR — *****	4033104,2	1030167	1290924	134,0	138,1	138,6	1,02

**Maszyny i urządzenia, sprzęt elektryczny i elektrotechniczny**  
*Machin. and mechan. applian., elect. engines equipment*

<b>Ogółem / Total</b>	<b>100289109,6</b>	<b>25663961</b>	<b>31993784</b>	<b>120,3</b>	<b>124,4</b>	<b>124,2</b>	<b>25,45</b>
w tym: kraje OECD — *	78128585,9	19992490	24911064	115,7	119,7	119,3	19,83
Kraje rozwinięte — **	71379098,4	18264341	22758910	112,6	116,4	116,1	18,12
w tym: Unia Europejska — ***	62341956,0	15951988	19873814	113,5	117,4	117,0	15,82
w tym: strefa euro — ****	49475875,4	12659003	15770168	112,0	115,9	115,5	12,56
EFTA — *****	1524680,6	389937	486564	111,5	115,1	115,0	0,39
Kraje rozwijające się — *****	27906969,0	7143269	8914199	145,0	149,6	150,0	7,08
Kraje Europy Środkowo-Wschodniej — *****	1003042,2	256351	320675	147,9	152,6	153,2	0,25
Kraje b. ZSRR — *****	597388,7	153078	191639	148,6	153,4	154,4	0,15

**Sprzęt transportowy**  
*Transport equipment*

<b>Ogółem / Total</b>	<b>42354213,7</b>	<b>10831646</b>	<b>13494706</b>	<b>119,6</b>	<b>123,9</b>	<b>122,7</b>	<b>10,75</b>
w tym: kraje OECD — *	37841087,0	9677160	12053327	118,7	123,0	121,8	9,60
Kraje rozwinięte — **	35770721,6	9148700	11390396	116,7	120,9	119,6	9,08
w tym: Unia Europejska — ***	31218720,8	7984562	9938401	121,7	126,0	124,9	7,92
w tym: strefa euro — ****	24522848,9	6271130	7802546	118,0	122,1	121,0	6,22
EFTA — *****	1886928,9	482949	602484	76,1	79,4	77,3	0,48
Kraje rozwijające się — *****	6061134,2	1548886	1935471	140,6	146,0	144,6	1,54
Kraje Europy Środkowo-Wschodniej — *****	522357,9	134060	168839	114,0	118,6	118,7	0,13
Kraje b. ZSRR — *****	395420,2	101168	127507	123,5	128,3	128,4	0,10

**Przyrządy i aparatura, optyczne, fotograficzne, pomiarowe, kontrolne, itp.**  
*Optical, photographic, measuring, checking instruments and thereof*

<b>Ogółem / Total</b>	<b>7549588,0</b>	<b>1932735</b>	<b>2411402</b>	<b>112,7</b>	<b>116,4</b>	<b>116,5</b>	<b>1,92</b>
w tym: kraje OECD — *	6474815,8	1657635	2067682	110,5	114,2	114,2	1,64
Kraje rozwinięte — **	6257194,7	1601657	1997609	111,0	114,7	114,7	1,59
w tym: Unia Europejska — ***	4306526,7	1102395	1374356	109,3	112,9	112,8	1,09
w tym: strefa euro — ****	3489527,3	893382	1113732	108,6	112,2	112,2	0,89
EFTA — *****	321055,2	82129	102805	109,1	112,5	113,0	0,08
Kraje rozwijające się — *****	1252298,4	320802	400929	121,6	125,7	126,1	0,32
Kraje Europy Środkowo-Wschodniej — *****	40094,9	10276	12863	122,3	126,7	126,8	0,01
Kraje b. ZSRR — *****	25962,9	6651	8310	111,4	115,5	115,4	0,01

**Broń i amunicja**  
*Arms and ammunition*

<b>Ogółem / Total</b>	<b>220942,0</b>	<b>56544</b>	<b>70816</b>	<b>124,1</b>	<b>128,8</b>	<b>128,6</b>	<b>0,06</b>
w tym: kraje OECD — *	108111,8	27652	34695	96,3	98,9	100,3	0,03
Kraje rozwinięte — **	198713,6	50846	63614	120,9	125,5	125,1	0,05
w tym: Unia Europejska — ***	62717,1	16057	20116	73,8	76,1	76,7	0,02
w tym: strefa euro — ****	40726,3	10417	13036	62,9	64,9	65,3	0,01
EFTA — *****	35565,7	9085	11428	201,4	202,7	211,5	0,01
Kraje rozwijające się — *****	14885,7	3826	4842	168,0	174,3	178,1	0,00
Kraje Europy Środkowo-Wschodniej — *****	7342,6	1873	2359	153,9	158,3	161,3	0,00
Kraje b. ZSRR — *****	5706,1	1457	1828	143,4	148,2	149,1	0,00

TABL.6.A. IMPORT WG SEKCJI CN I WG GRUP KRAJÓW (DOK.)  
IMPORTS BY CN SECTIONS AND GROUPS OF COUNTRIES (CONT.)

WYSZCZEGÓLNIENIE SPECIFICATION		I—XII 2006					
* ** *** **** ***** 							

\* — of which OECD  
\*\* — developed countries  
\*\*\* — of which European Union  
\*\*\*\* — of which eurozone  
\*\*\*\*\* — EFTA  
\*\*\*\*\* — developing countries  
\*\*\*\*\* — Centr. and East. European Countries  
\*\*\*\*\* — f. USSR

**Artykuły przemysłowe różne — meble, prefabrykaty budynków, zabawki, itp.**

*Miscellaneous manufactured articles*

<b>Ogółem / Total</b>	<b>6609626,6</b>	<b>1691016</b>	<b>2109186</b>	<b>109,7</b>	<b>113,4</b>	<b>113,1</b>	<b>1,68</b>
w tym: kraje OECD — *	4279657,2	1095219	1363997	105,0	108,6	108,1	1,09
Kraje rozwinięte — **	4349303,0	1113042	1386137	104,8	108,5	107,9	1,10
w tym: Unia Europejska — ***	4162239,2	1065182	1326482	104,5	108,1	107,6	1,06
w tym: strefa euro — ****	3014443,8	771653	960951	105,8	109,5	108,9	0,77
EFTA — *****	46884,2	11995	14981	115,2	119,0	119,1	0,01
Kraje rozwijające się — *****	2102658,7	537662	672500	122,3	126,1	126,3	0,53
Kraje Europy Środkowo-Wschodniej — *****	157664,9	40311	50549	102,0	105,3	105,3	0,04
Kraje b. ZSRR — *****	179802,6	46027	57449	118,8	122,7	122,5	0,05

**Dzieła sztuki, przedmioty kolekcjonerskie i antyki**

*Works of art, collectors pieces and antiques*

<b>Ogółem / Total</b>	<b>9664866,2</b>	<b>2492175</b>	<b>3121893</b>	<b>x</b>	<b>x</b>	<b>x</b>	<b>2,45</b>
w tym: kraje OECD — *	913776,7	234738	292713	x	x	x	0,23
Kraje rozwinięte — **	914301,6	234874	292879	x	x	x	0,23
w tym: Unia Europejska — ***	533536,1	137378	172655	x	x	x	0,14
w tym: strefa euro — ****	532721,3	137168	172394	x	x	x	0,14
EFTA — *****	376069,7	96304	118740	x	x	x	0,10
Kraje rozwijające się — *****	3179092,7	824581	1041990	x	x	x	0,81
Kraje Europy Środkowo-Wschodniej — *****	5571472,0	1432720	1787023	x	x	x	1,41
Kraje b. ZSRR — *****	7430709,2	1910751	2383408	x	x	x	1,89

**TABL.6.B. IMPORT WG SEKCJI SITC I WG GRUP KRAJÓW**  
**IMPORTS BY SITC SECTIONS AND GROUPS OF COUNTRIES**

WYSZCZEGÓLNIENIE SPECIFICATION		I—XII 2006					
* ** *** **** *****							

**Ogółem**  
*Total*

<b>Ogółem / Total</b>	<b>394030014,6</b>	<b>100784126</b>	<b>125645341</b>	<b>120,1</b>	<b>124,2</b>	<b>123,7</b>	<b>100,00</b>
w tym: kraje OECD — *	284788772,4	72838770	90741159	116,4	120,5	119,9	72,28
Kraje rozwinięte — **	276794996,6	70792393	88182108	115,0	119,0	118,4	70,25
w tym: Unia Europejska — ***	249061383,6	63697496	79333857	115,8	119,7	119,1	63,21
w tym: strefa euro — ****	189816606,5	48545434	60458199	115,3	119,3	118,7	48,17
EFTA — *****	9484179,1	2426931	3026304	107,0	110,9	109,9	2,41
Kraje rozwijające się — *****	68367975,6	17499731	21871008	137,8	142,5	142,6	17,35
Kraje Europy Środkowo-Wschodniej — *****	48867042,4	12492002	15592226	128,7	132,9	133,0	12,40
Kraje b. ZSRR — *****	51830921,2	13252293	16537393	125,3	129,3	129,4	13,15

**Żywność i zwierzęta żywe**  
*Food and live animals*

<b>Ogółem / Total</b>	<b>19704603,6</b>	<b>5045499</b>	<b>6284845</b>	<b>113,5</b>	<b>117,4</b>	<b>117,0</b>	<b>5,00</b>
w tym: kraje OECD — *	13954452,4	3573523	4449053	114,3	118,2	117,8	3,54
Kraje rozwinięte — **	13886237,7	3555848	4426622	113,8	117,8	117,3	3,52
w tym: Unia Europejska — ***	12243716,3	3134817	3901901	112,8	116,7	116,2	3,11
w tym: strefa euro — ****	8724147,6	2234282	2779753	110,9	114,8	114,1	2,21
EFTA — *****	1145816,0	293714	366393	130,5	134,6	135,5	0,29
Kraje rozwijające się — *****	5195006,6	1330858	1658839	111,5	115,4	115,1	1,32
Kraje Europy Środkowo-Wschodniej — *****	623359,3	158793	199384	122,6	126,4	127,5	0,16
Kraje b. ZSRR — *****	670229,2	170843	214549	101,7	104,6	105,5	0,17

**Napoje i tytoń**  
*Beverages and tobacco*

<b>Ogółem / Total</b>	<b>2011401,7</b>	<b>514503</b>	<b>643590</b>	<b>117,4</b>	<b>121,0</b>	<b>122,1</b>	<b>0,51</b>
w tym: kraje OECD — *	1431000,7	365872	457731	121,0	124,5	125,8	0,36
Kraje rozwinięte — **	1404534,3	359110	449335	121,5	125,1	126,4	0,36
w tym: Unia Europejska — ***	1241856,0	317558	397213	121,5	125,1	126,4	0,32
w tym: strefa euro — ****	952142,7	243423	304513	122,9	126,6	127,8	0,24
EFTA — *****	4501,3	1140	1432	149,6	154,4	156,1	0,00
Kraje rozwijające się — *****	486750,6	124630	155843	107,9	111,3	112,4	0,12
Kraje Europy Środkowo-Wschodniej — *****	120116,8	30763	38413	113,1	116,9	117,1	0,03
Kraje b. ZSRR — *****	40595,5	10397	13044	164,9	170,2	172,5	0,01

**Surowce niejadalne z wyjątkiem paliw**  
*Crude materials inedible, except fuels*

<b>Ogółem / Total</b>	<b>11992543,9</b>	<b>3063836</b>	<b>3827106</b>	<b>121,0</b>	<b>125,0</b>	<b>124,4</b>	<b>3,04</b>
w tym: kraje OECD — *	6603628,9	1689223	2103335	118,2	122,2	121,4	1,68
Kraje rozwinięte — **	6779515,7	1734108	2159142	118,0	122,1	121,3	1,72
w tym: Unia Europejska — ***	5547407,4	1419711	1766268	114,3	118,3	117,4	1,41
w tym: strefa euro — ****	3819372,5	977760	1215666	112,2	116,1	115,0	0,97
EFTA — *****	188244,3	48154	60299	112,4	116,8	116,4	0,05
Kraje rozwijające się — *****	3052299,5	777889	975285	140,2	144,9	144,5	0,77
Kraje Europy Środkowo-Wschodniej — *****	2160728,7	551839	692680	108,5	112,0	111,5	0,55
Kraje b. ZSRR — *****	2331946,4	595749	747199	105,7	109,2	108,7	0,59

TABL.6.B. IMPORT WG SEKCJI SITC I WG GRUP KRAJÓW (CD.)  
IMPORTS BY SITC SECTIONS AND GROUPS OF COUNTRIES (CONT.)

WYSZCZEGÓLNIENIE SPECIFICATION		I—XII 2006					
* ** *** **** *****							

**Paliwa mineralne, smary i materiały pochodne**

*Mineral fuels, lubricants and related materials*

<b>Ogółem / Total</b>	<b>41017025,0</b>	<b>10477952</b>	<b>13066521</b>	<b>108,9</b>	<b>112,4</b>	<b>112,5</b>	<b>10,41</b>
w tym: kraje OECD — *	8200074,7	2095890	2615944	128,7	132,9	132,8	2,08
Kraje rozwinięte — **	9236021,2	2360489	2945629	115,4	119,3	119,1	2,34
w tym: Unia Europejska — ***	8725923,9	2229402	2782878	120,9	125,0	124,8	2,21
w tym: strefa euro — ****	4330238,2	1106976	1383509	149,3	154,3	154,7	1,10
EFTA — *****	458751,3	117916	146222	66,0	68,1	67,3	0,12
Kraje rozwijające się — *****	1157942,5	296973	373132	53,8	55,8	56,2	0,29
Kraje Europy Środkowo-Wschodniej — *****	30623061,4	7820490	9747761	111,3	114,8	114,9	7,77
Kraje b. ZSRR — *****	32339733,8	8259264	10294771	103,7	107,0	107,1	8,21

**Oleje, tłuszcze i woski zwierzęce i roślinne**

*Animal and vegetable oils, fats and waxes*

<b>Ogółem / Total</b>	<b>1389371,4</b>	<b>355467</b>	<b>442918</b>	<b>126,6</b>	<b>130,8</b>	<b>130,4</b>	<b>0,35</b>
w tym: kraje OECD — *	1084314,3	277394	345424	116,9	120,8	120,3	0,28
Kraje rozwinięte — **	1104062,9	282409	351745	116,9	120,8	120,3	0,28
w tym: Unia Europejska — ***	1005488,5	257154	320221	112,8	116,6	116,1	0,26
w tym: strefa euro — ****	838199,1	214368	266884	117,8	121,7	121,2	0,21
EFTA — *****	91460,9	23434	29259	195,1	203,5	202,3	0,02
Kraje rozwijające się — *****	133040,9	34004	42330	157,9	162,9	161,7	0,03
Kraje Europy Środkowo-Wschodniej — *****	152267,5	39055	48843	221,5	226,5	230,4	0,04
Kraje b. ZSRR — *****	154195,2	39497	49385	258,1	264,0	268,5	0,04

**Chemikalia i produkty pokrewne**

*Chemicals and related products*

<b>Ogółem / Total</b>	<b>53134781,7</b>	<b>13585115</b>	<b>16914046</b>	<b>113,5</b>	<b>117,5</b>	<b>116,7</b>	<b>13,48</b>
w tym: kraje OECD — *	46882377,7	11986868	14918981	113,0	117,0	116,2	11,90
Kraje rozwinięte — **	47940050,9	12257291	15253911	113,5	117,4	116,6	12,17
w tym: Unia Europejska — ***	43749643,5	11185493	13918804	113,9	117,8	117,0	11,10
w tym: strefa euro — ****	33670651,8	8608027	10712199	112,8	116,7	115,9	8,55
EFTA — *****	2038080,2	521136	649738	115,2	119,2	118,6	0,52
Kraje rozwijające się — *****	2833097,9	723533	905261	126,4	130,6	130,7	0,72
Kraje Europy Środkowo-Wschodniej — *****	2361632,9	604291	754874	102,3	105,9	105,2	0,60
Kraje b. ZSRR — *****	2554880,0	653490	815917	107,0	110,9	109,9	0,65

**Towary przemysłowe sklasyfikowane głównie wg surowca**

*Manufactured goods classified chiefly by material*

<b>Ogółem / Total</b>	<b>82042836,2</b>	<b>20969872</b>	<b>26151287</b>	<b>120,7</b>	<b>124,8</b>	<b>124,4</b>	<b>20,82</b>
w tym: kraje OECD — *	68776058,0	17579583	21908011	118,0	122,1	121,5	17,45
Kraje rozwinięte — **	67948070,9	17367738	21641593	118,0	122,0	121,5	17,24
w tym: Unia Europejska — ***	64829460,0	16570790	20646884	117,7	121,7	121,2	16,45
w tym: strefa euro — ****	49440841,9	12636779	15746135	118,6	122,6	122,1	12,55
EFTA — *****	1221327,7	311918	389621	125,5	129,7	129,4	0,31
Kraje rozwijające się — *****	8774833,3	2243102	2806773	137,2	141,8	141,9	2,23
Kraje Europy Środkowo-Wschodniej — *****	5319932,0	1359032	1702921	133,7	137,9	138,4	1,35
Kraje b. ZSRR — *****	4921403,4	1257276	1574269	128,8	132,8	133,2	1,25

TABL.6.B. IMPORT WG SEKCJI SITC I WG GRUP KRAJÓW (DOK.)  
IMPORTS BY SITC SECTIONS AND GROUPS OF COUNTRIES (CONT.)

WYSZCZEGÓLNIENIE SPECIFICATION		I—XII 2006					
* ** *** **** ***** 							

**Maszyny, urządzenia i sprzęt transportowy**  
*Machinery and transport equipment*

<b>Ogółem / Total</b>	<b>141638015,1</b>	<b>36238700</b>	<b>45169682</b>	<b>120,3</b>	<b>124,5</b>	<b>124,0</b>	<b>35,95</b>
w tym: kraje OECD — *	115020629,4	29427122	36662932	116,7	120,8	120,2	29,19
Kraje rozwinięte — **	106222506,9	27176072	33854864	114,0	118,0	117,3	26,96
w tym: Unia Europejska — ***	92508377,5	23667337	29477543	116,3	120,3	119,7	23,48
w tym: strefa euro — ****	73066839,9	18691803	23276460	114,1	118,1	117,4	18,54
EFTA — *****	3410979,0	872716	1088882	88,6	92,1	90,5	0,87
Kraje rozwijające się — *****	33901525,2	8675136	10828947	144,8	149,5	149,7	8,60
Kraje Europy Środkowo-Wschodniej — *****	1513983,0	387493	485872	134,6	139,3	139,7	0,38
Kraje b. ZSRR — *****	986159,0	252556	317028	136,9	141,8	142,4	0,25

**Różne wyroby przemysłowe**  
*Miscellaneous manufactured articles*

<b>Ogółem / Total</b>	<b>31383771,9</b>	<b>8028054</b>	<b>10007244</b>	<b>112,8</b>	<b>116,6</b>	<b>116,3</b>	<b>7,96</b>
w tym: kraje OECD — *	21867121,2	5594437	6969361	109,3	113,0	112,6	5,55
Kraje rozwinięte — **	21304878,5	5450469	6788881	109,1	112,8	112,4	5,41
w tym: Unia Europejska — ***	18632448,0	4766734	5935619	108,0	111,6	111,2	4,73
w tym: strefa euro — ****	14398499,4	3683871	4586995	107,8	111,4	111,1	3,65
EFTA — *****	534504,8	136835	171091	113,4	117,1	117,4	0,14
Kraje rozwijające się — *****	9658146,7	2469991	3083821	122,0	126,0	125,9	2,45
Kraje Europy Środkowo-Wschodniej — *****	420746,8	107594	134542	113,2	116,9	116,8	0,11
Kraje b. ZSRR — *****	401319,1	102536	127906	121,5	125,6	125,2	0,10

**Towary i transakcje niesklasyfikowane w SITC**  
*Commod. and transact. not classified elsewhere in SITC*

<b>Ogółem / Total</b>	<b>9715664,0</b>	<b>2505127</b>	<b>3138100</b>	<b>x</b>	<b>x</b>	<b>x</b>	<b>2,47</b>
w tym: kraje OECD — *	969115,1	248859	310386	x	x	x	0,25
Kraje rozwinięte — **	969117,5	248859	310387	x	x	x	0,25
w tym: Unia Europejska — ***	577062,5	148500	186527	x	x	x	0,15
w tym: strefa euro — ****	575673,5	148146	186085	x	x	x	0,15
EFTA — *****	390513,6	99969	123367	x	x	x	0,10
Kraje rozwijające się — *****	3175332,5	823615	1040776	x	x	x	0,81
Kraje Europy Środkowo-Wschodniej — *****	5571214,0	1432653	1786937	0,0	0,0	0,0	1,41
Kraje b. ZSRR — *****	7430459,7	1910686	2383325	x	x	x	1,89

TABL.6.C. IMPORT WG PODSEKCJI PKWiU I WG GRUP KRAJÓW  
IMPORTS BY CPA SUBSECTIONS AND GROUPS OF COUNTRIES

WYSZCZEGÓLNIENIE SPECIFICATION	I—XII 2006					
	tys. zł thous. zł	tys. euro thous. euro	tys. dol. thous. USD	I—XII 2005=100		
				zł zł	euro euro	dol. USD
* — of which OECD						
** — developed countries						
*** — of which European Union						
**** — of which eurozone						
***** — EFTA						
***** — developing countries						
***** — Centr. and East. European Countries						
***** — f. USSR						

**Ogółem**  
*Total*

<b>Ogółem / Total</b>	<b>394030014,6</b>	<b>100784126</b>	<b>125645341</b>	<b>120,1</b>	<b>124,2</b>	<b>123,7</b>	<b>100,00</b>
w tym: kraje OECD — *	284788772,4	72838770	90741159	116,4	120,5	119,9	72,28
Kraje rozwinięte — **	276794996,6	70792393	88182108	115,0	119,0	118,4	70,25
w tym: Unia Europejska — ***	249061383,6	63697496	79333857	115,8	119,7	119,1	63,21
w tym: strefa euro — ****	189816606,5	48545434	60458199	115,3	119,3	118,7	48,17
EFTA — *****	9484179,1	2426931	3026304	107,0	110,9	109,9	2,41
Kraje rozwijające się — *****	68367975,6	17499731	21871008	137,8	142,5	142,6	17,35
Kraje Europy Środkowo-Wschodniej — *****	48867042,4	12492002	15592226	128,7	132,9	133,0	12,40
Kraje b. ZSRR — *****	51830921,2	13252293	16537393	125,3	129,3	129,4	13,15

**Produkty rolnictwa, łowiectwa i leśnictwa**  
*Products of agriculture, hunting and forestry*

<b>Ogółem / Total</b>	<b>8377773,0</b>	<b>2146988</b>	<b>2671841</b>	<b>109,1</b>	<b>113,0</b>	<b>112,2</b>	<b>2,13</b>
w tym: kraje OECD — *	5114782,5	1311617	1630236	112,1	116,0	115,0	1,30
Kraje rozwinięte — **	5039151,8	1292333	1605539	111,3	115,3	114,1	1,28
w tym: Unia Europejska — ***	4744129,3	1216717	1511644	112,7	116,8	115,6	1,20
w tym: strefa euro — ****	3727317,3	956148	1186208	106,9	110,8	109,4	0,95
EFTA — *****	2414,3	621	760	192,1	202,4	195,5	0,00
Kraje rozwijające się — *****	3017348,8	772614	963224	104,6	108,2	107,8	0,77
Kraje Europy Środkowo-Wschodniej — *****	321272,3	82040	103078	122,7	126,3	127,5	0,08
Kraje b. ZSRR — *****	517189,2	132345	165615	96,2	99,3	99,6	0,13

**Produkty rybactwa**  
*Fish and other fishing products*

<b>Ogółem / Total</b>	<b>803724,7</b>	<b>205609</b>	<b>256450</b>	<b>147,0</b>	<b>151,2</b>	<b>152,3</b>	<b>0,20</b>
w tym: kraje OECD — *	785854,0	201014	250727	148,5	152,7	153,8	0,20
Kraje rozwinięte — **	786820,7	201263	251033	148,2	152,4	153,5	0,20
w tym: Unia Europejska — ***	167326,0	42799	53226	158,4	163,2	163,6	0,04
w tym: strefa euro — ****	56302,6	14418	17900	106,4	110,3	109,1	0,01
EFTA — *****	618945,3	158324	197632	145,7	149,8	151,0	0,16
Kraje rozwijające się — *****	13749,7	3527	4381	117,7	122,1	120,6	0,00
Kraje Europy Środkowo-Wschodniej — *****	3154,3	819	1036	77,7	81,1	83,7	0,00
Kraje b. ZSRR — *****	4169,9	1081	1358	71,5	74,3	76,6	0,00

**Surowce energetyczne górnictwa**  
*Coal and lignite; peat; crude petroleum and natural gas; uranium and thorium*

<b>Ogółem / Total</b>	<b>27778775,3</b>	<b>7095115</b>	<b>8840674</b>	<b>104,6</b>	<b>107,9</b>	<b>108,0</b>	<b>7,05</b>
w tym: kraje OECD — *	929966,6	238722	295420	80,2	83,3	81,4	0,24
Kraje rozwinięte — **	944484,7	242436	300055	80,7	83,8	81,9	0,24
w tym: Unia Europejska — ***	718544,6	184242	228775	127,2	132,6	129,8	0,18
w tym: strefa euro — ****	12859,4	3292	4118	5,6	5,8	5,7	0,00
EFTA — *****	225795,5	58157	71234	38,4	39,8	38,6	0,06
Kraje rozwijające się — *****	501215,7	129082	163108	29,8	31,1	31,5	0,13
Kraje Europy Środkowo-Wschodniej — *****	26333074,9	6723597	8377511	111,1	114,5	114,7	6,68
Kraje b. ZSRR — *****	26454603,5	6754812	8415912	104,3	107,5	107,7	6,71



TABL.6.C. IMPORT WG PODSEKCJI PKWiU I WG GRUP KRAJÓW (CD.)  
IMPORTS BY CPA SUBSECTIONS AND GROUPS OF COUNTRIES (CONT.)

WYSZCZEGÓLNIENIE SPECIFICATION		I—XII 2006					
* ** *** **** *****							

\* — of which OECD  
\*\* — developed countries  
\*\*\* — of which European Union  
\*\*\*\* — of which eurozone  
\*\*\*\*\* — EFTA  
\*\*\*\*\* — developing countries  
\*\*\*\*\* — Centr. and East. European Countries  
\*\*\*\*\* — f. USSR

### Surowce górnictwa inne niż energetyczne

*Metal ores, other mining, quarrying products except of energy materials*

<b>Ogółem / Total</b>	<b>3773664,1</b>	<b>961054</b>	<b>1207378</b>	<b>136,5</b>	<b>140,7</b>	<b>140,3</b>	<b>0,96</b>
w tym: kraje OECD — *	1111225,2	283234	354095	151,8	156,5	156,8	0,28
Kraje rozwinięte — **	1187101,7	302384	377903	143,5	147,9	148,0	0,30
w tym: Unia Europejska — ***	598727,6	152870	190762	118,9	122,6	122,7	0,15
w tym: strefa euro — ****	370357,1	94590	117920	125,5	129,8	129,3	0,09
EFTA — *****	114643,7	29265	36790	117,5	121,8	122,4	0,03
Kraje rozwijające się — *****	1267439,0	321924	405923	170,9	176,5	176,1	0,32
Kraje Europy Środkowo-Wschodniej — *****	1319123,5	336747	423552	110,2	113,7	113,0	0,33
Kraje b. ZSRR — *****	1307733,5	333828	419869	109,6	113,0	112,4	0,33

### Artykuły spożywcze, napoje i wyroby tytoniowe

*Food products, beverages and tobacco*

<b>Ogółem / Total</b>	<b>17784930,0</b>	<b>4551410</b>	<b>5673869</b>	<b>114,4</b>	<b>118,2</b>	<b>118,2</b>	<b>4,51</b>
w tym: kraje OECD — *	12751058,8	3263504	4065387	113,3	117,1	116,9	3,24
Kraje rozwinięte — **	12830688,3	3283703	4090711	113,0	116,8	116,6	3,26
w tym: Unia Europejska — ***	11672430,2	2986615	3720353	112,1	115,8	115,6	2,96
w tym: strefa euro — ****	8371158,9	2142177	2668818	114,2	118,1	117,9	2,12
EFTA — *****	634433,3	162949	203125	123,8	128,1	128,6	0,16
Kraje rozwijające się — *****	3994375,8	1022848	1276151	117,7	121,7	121,7	1,01
Kraje Europy Środkowo-Wschodniej — *****	959865,8	244859	307007	119,9	123,8	124,5	0,24
Kraje b. ZSRR — *****	888755,8	226614	284398	110,9	114,3	115,1	0,23

### Wyroby włókiennicze (tekstylnia) i odzież

*Textiles, textile products and wearing apparel*

<b>Ogółem / Total</b>	<b>16988917,1</b>	<b>4344749</b>	<b>5413725</b>	<b>108,6</b>	<b>112,3</b>	<b>111,8</b>	<b>4,31</b>
w tym: kraje OECD — *	11827033,3	3024914	3766254	103,1	106,7	106,0	3,00
Kraje rozwinięte — **	10519642,8	2690584	3348692	102,3	105,9	105,1	2,67
w tym: Unia Europejska — ***	10120972,2	2588697	3221550	102,2	105,8	105,1	2,57
w tym: strefa euro — ****	8164508,4	2088328	2598784	102,0	105,6	104,8	2,07
EFTA — *****	185044,2	47307	59068	109,9	113,8	113,4	0,05
Kraje rozwijające się — *****	6135613,0	1568916	1958552	120,8	124,7	124,6	1,56
Kraje Europy Środkowo-Wschodniej — *****	333661,4	85249	106481	119,2	123,0	123,1	0,08
Kraje b. ZSRR — *****	228623,7	58443	72946	113,2	117,0	116,8	0,06

### Skóry wyprawione i wyroby ze skór wyprawionych

*Leather and leather products*

<b>Ogółem / Total</b>	<b>4012912,9</b>	<b>1026281</b>	<b>1276905</b>	<b>107,1</b>	<b>110,8</b>	<b>109,9</b>	<b>1,02</b>
w tym: kraje OECD — *	2246583,7	574493	714321	100,4	103,9	103,0	0,57
Kraje rozwinięte — **	2239675,1	572739	712111	99,9	103,3	102,4	0,57
w tym: Unia Europejska — ***	2205550,6	564004	701214	99,6	103,0	102,1	0,56
w tym: strefa euro — ****	1796507,6	459496	571051	98,6	102,0	101,0	0,46
EFTA — *****	2418,4	620	765	56,8	58,8	58,4	0,00
Kraje rozwijające się — *****	1683318,2	430526	536003	117,2	121,3	120,3	0,43
Kraje Europy Środkowo-Wschodniej — *****	89919,6	23016	28791	130,7	135,0	134,8	0,02
Kraje b. ZSRR — *****	47076,1	12036	15068	127,4	132,0	131,0	0,01

TABL.6.C. IMPORT WG PODSEKCJI PKWiU I WG GRUP KRAJÓW (CD.)  
IMPORTS BY CPA SUBSECTIONS AND GROUPS OF COUNTRIES (CONT.)

WYSZCZEGÓLNIENIE SPECIFICATION		I—XII 2006					
* ** *** **** *****							

\* — of which OECD  
\*\* — developed countries  
\*\*\* — of which European Union  
\*\*\*\* — of which eurozone  
\*\*\*\*\* — EFTA  
\*\*\*\*\* — developing countries  
\*\*\*\*\* — Centr. and East. European Countries  
\*\*\*\*\* — f. USSR

**Drewno i wyroby z drewna**  
*Wood and wood products*

<b>Ogółem / Total</b>	<b>3530570,5</b>	<b>902971</b>	<b>1124839</b>	<b>117,6</b>	<b>121,5</b>	<b>121,2</b>	<b>0,90</b>
w tym: kraje OECD — *	2484613,0	635504	791111	117,9	121,8	121,4	0,63
Kraje rozwinięte — **	2684617,4	686752	854687	116,5	120,4	120,0	0,68
w tym: Unia Europejska — ***	2638812,1	674999	840081	117,0	120,9	120,4	0,67
w tym: strefa euro — ****	1742527,1	445700	554717	114,8	118,6	118,3	0,44
EFTA — *****	11110,2	2835	3553	109,8	113,7	113,2	0,00
Kraje rozwijające się — *****	355082,3	90771	113585	135,1	139,6	140,2	0,09
Kraje Europy Środkowo-Wschodniej — *****	490870,8	125449	156566	112,7	116,5	116,1	0,12
Kraje b. ZSRR — *****	567806,4	145313	180975	98,3	101,8	101,2	0,14

**Masa włóknista; papier, tektura i wyroby z nich; zapisane nośniki informacji**  
*Pulp, paper and paper products; recorded media*

<b>Ogółem / Total</b>	<b>11361145,4</b>	<b>2904604</b>	<b>3616520</b>	<b>110,0</b>	<b>113,8</b>	<b>113,2</b>	<b>2,88</b>
w tym: kraje OECD — *	10693005,3	2733834	3403417	109,4	113,1	112,5	2,71
Kraje rozwinięte — **	10815468,1	2765200	3442307	109,6	113,3	112,8	2,74
w tym: Unia Europejska — ***	10269651,7	2625469	3267800	110,3	114,0	113,4	2,61
w tym: strefa euro — ****	7649798,4	1955476	2434370	111,3	115,1	114,5	1,94
EFTA — *****	195288,1	50006	62363	102,6	106,0	106,0	0,05
Kraje rozwijające się — *****	340252,7	86909	108601	135,3	139,8	140,0	0,09
Kraje Europy Środkowo-Wschodniej — *****	205424,6	52496	65612	99,6	103,3	102,6	0,05
Kraje b. ZSRR — *****	258593,7	66103	82412	113,5	117,7	116,6	0,07

**Koks, produkty rafinacji ropy naftowej i paliwo jądrowe**  
*Coke, refined petroleum products and nuclear fuel*

<b>Ogółem / Total</b>	<b>12496258,8</b>	<b>3192449</b>	<b>3987523</b>	<b>117,3</b>	<b>121,1</b>	<b>121,3</b>	<b>3,17</b>
w tym: kraje OECD — *	6808181,3	1738573	2171865	137,8	142,2	142,7	1,73
Kraje rozwinięte — **	7828266,1	1999124	2496485	119,6	123,4	123,7	1,99
w tym: Unia Europejska — ***	7549437,0	1927591	2406722	118,4	122,2	122,4	1,92
w tym: strefa euro — ****	4006378,0	1023572	1278817	152,0	157,0	157,6	1,02
EFTA — *****	232866,5	59737	74959	218,4	222,2	230,1	0,06
Kraje rozwijające się — *****	656586,4	167855	209980	139,5	143,6	144,6	0,17
Kraje Europy Środkowo-Wschodniej — *****	4011406,2	1025470	1281059	110,3	114,0	114,0	1,02
Kraje b. ZSRR — *****	5619226,9	1436278	1793720	99,5	102,8	102,8	1,43

**Chemikalia, wyroby chemiczne i włókna sztuczne**  
*Chemicals, chemical products and man-made fibres*

<b>Ogółem / Total</b>	<b>49625835,4</b>	<b>12689796</b>	<b>15797294</b>	<b>113,5</b>	<b>117,5</b>	<b>116,6</b>	<b>12,59</b>
w tym: kraje OECD — *	42931952,1	10978068	13661473	112,9	116,9	116,0	10,90
Kraje rozwinięte — **	43967667,8	11242934	13989534	113,4	117,4	116,5	11,16
w tym: Unia Europejska — ***	39639376,7	10135739	12610267	113,9	117,8	117,0	10,06
w tym: strefa euro — ****	29859677,4	7634462	9498738	112,7	116,6	115,7	7,58
EFTA — *****	1889584,6	483234	602322	113,5	117,5	116,8	0,48
Kraje rozwijające się — *****	3140532,0	802532	1003113	121,5	125,6	125,5	0,80
Kraje Europy Środkowo-Wschodniej — *****	2517635,7	644331	804647	106,3	110,1	109,3	0,64
Kraje b. ZSRR — *****	2675420,0	684446	854381	111,1	115,1	114,1	0,68

TABL.6.C. IMPORT WG PODSEKCJI PKWiU I WG GRUP KRAJÓW (CD.)  
IMPORTS BY CPA SUBSECTIONS AND GROUPS OF COUNTRIES (CONT.)

WYSZCZEGÓLNIENIE SPECIFICATION		I—XII 2006					
* ** *** **** ***** 							

\* — of which OECD  
\*\* — developed countries  
\*\*\* — of which European Union  
\*\*\*\* — of which eurozone  
\*\*\*\*\* — EFTA  
\*\*\*\*\* — developing countries  
\*\*\*\*\* — Centr. and East. European Countries  
\*\*\*\*\* — f. USSR

**Wyroby z gumy i tworzyw sztucznych**  
*Rubber and plastic products*

<b>Ogółem / Total</b>	<b>17654429,3</b>	<b>4512587</b>	<b>5621946</b>	<b>116,6</b>	<b>120,6</b>	<b>120,0</b>	<b>4,48</b>
w tym: kraje OECD — *	15971824,3	4082793	5084690	115,2	119,1	118,5	4,05
Kraje rozwinięte — **	15866098,6	4055588	5050411	114,8	118,7	118,1	4,03
w tym: Unia Europejska — ***	15251478,5	3898446	4854347	115,0	118,9	118,3	3,87
w tym: strefa euro — ****	12173496,4	3111771	3874826	113,4	117,3	116,7	3,09
EFTA — *****	182415,2	46618	58297	130,0	134,4	134,4	0,05
Kraje rozwijające się — *****	1512236,8	386503	483173	132,7	137,3	137,3	0,38
Kraje Europy Środkowo-Wschodniej — *****	276094,0	70496	88363	152,8	157,8	158,4	0,07
Kraje b. ZSRR — *****	256981,9	65526	81964	144,8	149,6	149,6	0,07

**Wyroby z pozostałych surowców niemetalicznych**  
*Other non-metallic mineral products*

<b>Ogółem / Total</b>	<b>5837270,4</b>	<b>1491327</b>	<b>1859788</b>	<b>115,3</b>	<b>119,2</b>	<b>119,0</b>	<b>1,48</b>
w tym: kraje OECD — *	4856230,2	1240746	1546442	113,2	117,0	116,7	1,23
Kraje rozwinięte — **	4847731,1	1238530	1543678	113,3	117,1	116,8	1,23
w tym: Unia Europejska — ***	4546469,3	1161530	1447799	113,9	117,7	117,4	1,15
w tym: strefa euro — ****	3485162,3	890367	1109455	114,7	118,5	118,1	0,88
EFTA — *****	101045,1	25813	32241	109,8	113,7	113,3	0,03
Kraje rozwijające się — *****	845744,6	216035	270152	130,5	134,8	135,1	0,21
Kraje Europy Środkowo-Wschodniej — *****	143794,7	36762	45957	106,5	110,4	110,5	0,04
Kraje b. ZSRR — *****	151790,8	38741	48453	100,5	104,2	104,2	0,04

**Metale i podstawowe wyroby z metali**  
*Basic metals and fabricated metal products*

<b>Ogółem / Total</b>	<b>47335968,3</b>	<b>12095649</b>	<b>15099486</b>	<b>130,1</b>	<b>134,4</b>	<b>134,2</b>	<b>12,01</b>
w tym: kraje OECD — *	38771497,8	9907703	12357474	126,5	130,8	130,4	9,84
Kraje rozwinięte — **	38654455,3	9877818	12319073	126,3	130,6	130,2	9,81
w tym: Unia Europejska — ***	36517632,8	9331871	11637166	125,6	129,9	129,4	9,27
w tym: strefa euro — ****	27291310,7	6973577	8697419	127,6	131,9	131,5	6,93
EFTA — *****	900303,0	229917	287241	130,8	135,2	134,9	0,23
Kraje rozwijające się — *****	4341276,9	1109039	1390442	169,4	174,8	175,6	1,10
Kraje Europy Środkowo-Wschodniej — *****	4340236,1	1108792	1389970	134,5	138,7	139,2	1,10
Kraje b. ZSRR — *****	4037107,9	1031195	1292265	132,3	136,4	136,9	1,02

**Maszyny i urządzenia, gdzie indziej niesklasyfikowane**  
*Machinery and equipment n.e.c.*

<b>Ogółem / Total</b>	<b>42209222,5</b>	<b>10795222</b>	<b>13466128</b>	<b>114,8</b>	<b>118,8</b>	<b>118,5</b>	<b>10,71</b>
w tym: kraje OECD — *	37668738,0	9635047	12015005	112,3	116,2	115,9	9,56
Kraje rozwinięte — **	37605716,0	9619138	11993053	111,7	115,6	115,3	9,54
w tym: Unia Europejska — ***	33705067,0	8621435	10747525	112,3	116,2	115,8	8,55
w tym: strefa euro — ****	27696195,7	7084342	8830472	111,1	114,9	114,6	7,03
EFTA — *****	962361,2	246165	307292	113,7	117,4	117,4	0,24
Kraje rozwijające się — *****	4010130,3	1024588	1283238	150,3	155,3	156,0	1,02
Kraje Europy Środkowo-Wschodniej — *****	593376,2	151495	189837	137,8	142,4	142,4	0,15
Kraje b. ZSRR — *****	259249,3	66073	82885	139,8	143,9	144,0	0,07

**Urządzenia elektryczne i optyczne**  
*Electrical and optical equipment*

<b>Ogółem / Total</b>	<b>58245750,5</b>	<b>14910856</b>	<b>18591386</b>	<b>123,5</b>	<b>127,6</b>	<b>127,7</b>	<b>14,78</b>
w tym: kraje OECD — *	39608169,8	10139504	12633672	117,5	121,5	121,3	10,05
Kraje rozwinięte — **	33216931,2	8502053	10596796	111,2	114,9	114,8	8,43
w tym: Unia Europejska — ***	27053891,9	6924867	8628867	112,0	115,8	115,6	6,87
w tym: strefa euro — ****	20055236,7	5133169	6395913	110,4	114,1	113,9	5,09
EFTA — *****	897178,6	229391	286610	113,2	116,8	116,9	0,23
Kraje rozwijające się — *****	24528081,8	6280826	7834486	144,1	148,7	149,1	6,22
Kraje Europy Środkowo-Wschodniej — *****	500737,4	127976	160104	191,1	196,6	198,7	0,13
Kraje b. ZSRR — *****	425805,9	109313	136832	166,5	172,2	173,9	0,11

TABL.6.C. IMPORT WG PODSEKCJI PKWiU I WG GRUP KRAJÓW (DOK.)  
IMPORTS BY CPA SUBSECTIONS AND GROUPS OF COUNTRIES (CONT.)

WYSZCZEGÓLNIENIE SPECIFICATION		I—XII 2006					
* ** *** **** *****							

\* — of which OECD  
\*\* — developed countries  
\*\*\* — of which European Union  
\*\*\*\* — of which eurozone  
\*\*\*\*\* — EFTA  
\*\*\*\*\* — developing countries  
\*\*\*\*\* — Centr. and East. European Countries  
\*\*\*\*\* — f. USSR

**Sprzęt transportowy**  
*Transport equipment*

<b>Ogółem / Total</b>	<b>48847072,2</b>	<b>12494214</b>	<b>15560005</b>	<b>119,8</b>	<b>124,2</b>	<b>122,9</b>	<b>12,40</b>
w tym: kraje OECD — *	44110759,1	11282438	14047466	118,7	123,0	121,7	11,19
Kraje rozwinięte — **	41639275,2	10651817	13256858	117,7	121,9	120,6	10,57
w tym: Unia Europejska — ***	36253277,1	9273966	11538690	121,9	126,3	125,0	9,20
w tym: strefa euro — ****	28994774,4	7416298	9224518	118,3	122,5	121,2	7,36
EFTA — *****	1889733,6	483666	603373	76,0	79,3	77,3	0,48
Kraje rozwijające się — *****	6710884,9	1714682	2142545	137,2	142,3	141,1	1,70
Kraje Europy Środkowo-Wschodniej — *****	496912,1	127715	160601	103,0	107,2	107,4	0,13
Kraje b. ZSRR — *****	345473,1	88490	111482	116,5	121,1	121,3	0,09

**Produkty wytworzone, gdzie indziej niesklasyfikowane**  
*Manufacturing n.e.c.*

<b>Ogółem / Total</b>	<b>6319113,6</b>	<b>1616761</b>	<b>2015323</b>	<b>110,5</b>	<b>114,2</b>	<b>113,7</b>	<b>1,60</b>
w tym: kraje OECD — *	4069772,2	1041580	1296464	106,7	110,4	109,8	1,03
Kraje rozwinięte — **	4059711,3	1038996	1293120	106,3	109,9	109,3	1,03
w tym: Unia Europejska — ***	3858267,9	987457	1228939	105,8	109,5	108,8	0,98
w tym: strefa euro — ****	2915505,9	746310	929036	109,7	113,5	112,9	0,74
EFTA — *****	54316,4	13902	17302	126,3	130,5	130,1	0,01
Kraje rozwijające się — *****	2113787,3	540536	675526	120,5	124,4	124,4	0,54
Kraje Europy Środkowo-Wschodniej — *****	145614,9	37229	46676	99,5	102,7	102,6	0,04
Kraje b. ZSRR — *****	139762,9	35789	44627	111,9	115,6	115,2	0,04

**Energia elektryczna, gaz, para wodna i woda**  
*Electrical energy, gas; steam and water*

<b>Ogółem / Total</b>	<b>523558,4</b>	<b>134573</b>	<b>168616</b>	<b>188,0</b>	<b>196,6</b>	<b>193,8</b>	<b>0,13</b>
w tym: kraje OECD — *	311332,6	80125	100636	221,7	233,7	227,5	0,08
Kraje rozwinięte — **	311332,6	80125	100636	221,7	233,7	227,5	0,08
w tym: Unia Europejska — ***	311332,6	80125	100636	221,7	233,7	227,5	0,08
w tym: strefa euro — ****	277954,0	71695	90011	x	x	x	0,07
Kraje Europy Środkowo-Wschodniej — *****	212225,8	54448	67980	153,7	159,4	158,9	0,05
Kraje b. ZSRR — *****	212225,8	54448	67980	153,7	159,4	158,9	0,05

**Towary gdzie indziej niesklasyfikowane**  
*Goods n.e.c.*

<b>Ogółem / Total</b>	<b>10523122,5</b>	<b>2711910</b>	<b>3395645</b>	<b>x</b>	<b>x</b>	<b>x</b>	<b>2,67</b>
w tym: kraje OECD — *	1736192,6	445357	555004	284,0	293,1	294,3	0,44
Kraje rozwinięte — **	1750160,9	448876	559424	284,0	293,0	294,3	0,44
w tym: Unia Europejska — ***	1239008,6	318060	397495	249,0	257,5	258,8	0,31
w tym: strefa euro — ****	1169578,4	300246	375108	271,7	281,0	282,2	0,30
EFTA — *****	384281,9	98408	121377	x	x	x	0,10
Kraje rozwijające się — *****	3200319,5	830018	1048823	x	x	x	0,81
Kraje Europy Środkowo-Wschodniej — *****	5572642,1	1433016	1787398	x	x	x	1,41
Kraje b. ZSRR — *****	7433324,8	1911420	2384250	x	x	x	1,89

TABL.7. OBROTY HANDLU ZAGRANICZNEGO WG WAŻNIEJSZYCH KRAJÓW I WG KONTYNETÓW  
EXTERNAL TRADE TURNOVER BY MAJOR COUNTRIES AND BY CONTINENTS

WYSZCZEGÓLNIENIE SPECIFICATION	I—XII 2006				
	eksport exports	import imports	saldo balance	eksport exports	import imports
	ogółem total				
	w tys. zł in thous. zł			I—XII 2005=100	
Ogółem Total	343778976,6	394030014,6	−50251037,9	119,0	120,1
Europa z tego: Europe of which:	314000299,8	307977108,3	6023191,4	120,0	117,4
Unia Europejska z tego: European Union of which:	266154624,1	249061383,6	17093240,5	119,4	115,8
— strefa euro z tego: — eurozone of which:	181386612,2	189816606,5	−8429994,3	115,8	115,3
AT Austria	6309845,7	6743322,2	−433476,5	104,9	120,0
BE Belgia	9502627,5	9909086,6	−406459,1	110,6	114,8
FI Finlandia	2325190,6	5080024,3	−2754833,7	103,6	119,8
FR Francja	21436893,5	21619764,9	−182871,3	119,5	110,0
GR Grecja	1208278,8	785549,0	422729,8	132,0	109,3
ES Hiszpania	8541556,0	7766139,5	775416,5	119,2	109,9
IE Irlandia	1130490,8	2226730,2	−1096239,4	120,2	122,6
LU Luksemburg	254542,3	685626,7	−431084,4	91,8	127,2
NL Niderlandy	13226836,0	12409154,5	817681,5	110,1	110,6
DE Niemcy	93337782,2	94645738,9	−1307956,7	114,6	116,9
PT Portugalia	1648560,1	1170384,1	478175,9	118,4	129,4
IT Włochy	22464008,6	26775085,6	−4311077,0	127,0	115,4
— pozostałe kraje UE w tym: — other EU countries of which:	84768012,0	59244777,1	25523234,8	127,9	117,2
CY Cypr	145586,1	27199,5	118386,6	143,1	87,4
DK Dania	6777139,7	5131551,8	1645587,9	111,6	115,5
EE Estonia	1762794,0	314825,6	1447968,4	133,0	106,2
LT Litwa	5107445,8	2300675,6	2806770,2	128,2	116,0
LV Łotwa	2462467,0	471314,6	1991152,4	133,3	55,1
MT Malta	45970,6	40820,6	5150,0	167,2	129,3
CZ Republika Czeska	19041594,9	13751392,0	5290203,0	144,3	117,1
SK Słowacja	7191512,0	6969115,4	222396,6	130,1	115,2

TABL.7. OBROTY HANDLU ZAGRANICZNEGO WG WAŻNIEJSZYCH KRAJÓW I WG KONTYNETÓW (CD.)  
EXTERNAL TRADE TURNOVER BY MAJOR COUNTRIES AND BY CONTINENTS (CONT.)

WYSZCZEGÓLNIENIE SPECIFICATION		I—XII 2006				
		eksport exports	import imports	saldo balance	eksport exports	import imports
		ogółem total				
		w tys. zł in thous. zł			I—XII 2005=100	
SI	Słowenia Slovenia	1113447,8	1757366,3	−643918,5	117,8	115,5
SE	Szwecja Sweden	11022372,2	8689516,8	2332855,4	124,0	115,6
HU	Węgry Hungary	10453014,1	8465313,2	1987700,9	127,2	142,7
GB	Wielka Brytania United Kingdom	19644667,8	11306531,5	8338136,3	121,8	111,3
EFTA z tego: EFTA of which:		9534613,2	9484179,1	50434,1	110,3	107,0
IS	Islandia Iceland	315297,5	253073,3	62224,2	82,2	183,3
LI	Liechtenstein Liechtenstein	33343,8	62388,3	−29044,4	102,5	117,8
NO	Norwegia Norway	6632696,5	5213519,4	1419177,1	109,5	101,8
CH	Szwajcaria Switzerland	2553275,3	3955198,1	−1401922,7	117,8	111,4
Inne kraje europejskie w tym: other European countries of which:		38311062,5	49431545,6	−11120483,2	127,1	129,1
AL	Albania Albania	22014,6	3130,1	18884,5	111,1	433,9
BY	Białoruś Belarus	3054609,5	3378000,4	−323390,9	130,3	106,7
BA	Bośnia i Hercegowina Bosnia and Herzegovina	207801,9	249644,4	−41842,4	53,8	161,7
BG	Bułgaria Bulgaria	1245489,8	737088,7	508401,1	149,7	136,3
HR	Chorwacja Croatia	1056129,8	424862,7	631267,1	116,9	209,9
XM	Czarnogóra Montenegro	32339,3	574,8	31764,4	98,2	25,8
GI	Gibraltar Gibraltar	23226,7	1,9	23224,8	27,1	0,0
XK	Kosowo Kosovo	18637,7	0,0	18637,7	268,2	0,0
MK	Macedonia Macedonia, the former Yug. Rep.	306692,5	37290,0	269402,5	112,5	127,9
MD	Mołdowa Moldova, Republic of	433682,6	123113,5	310569,0	120,3	120,7
RU	Rosja Russian Federation	14713550,6	38092738,9	−23379188,3	114,8	130,8
RO	Rumunia Romania	4039405,6	1987331,3	2052074,3	122,9	129,2
SM	San Marino San Marino	65894,4	17638,6	48255,9	141,6	85,5
XS	Serbia Serbia	694564,7	251006,8	443557,9	217,4	254,9
UA	Ukraina Ukraine	12389377,8	4120776,8	8268601,0	147,3	125,3
FO	Wyspy Owcze Faroe Islands	7042,2	6932,6	109,6	928,8	41,8
Afryka z tego: Africa of which:		2985292,6	3240953,0	−255660,3	119,1	138,2

TABL.7. OBROTY HANDLU ZAGRANICZNEGO WG WAŻNIEJSZYCH KRAJÓW I WG KONTYNETÓW (CD.)  
EXTERNAL TRADE TURNOVER BY MAJOR COUNTRIES AND BY CONTINENTS (CONT.)

WYSZCZEGÓLNIENIE SPECIFICATION	I—XII 2006				
	eksport exports	import imports	saldo balance	eksport exports	import imports
	ogółem total				
	w tys. zł	in thous. zł	I—XII 2005=100		
Północna Afryka . . . . . w tym: North Africa of which:	1555129,7	766061,3	789068,4	119,2	115,5
DZ Algieria . . . . . Algeria	360538,1	22,0	360516,1	93,0	4,0
XC Ceuta . . . . . Ceuta	1099,0	971,2	127,8	118,2	48,4
EG Egipt . . . . . Egypt	516222,4	100527,8	415694,6	125,4	126,6
LY Libia . . . . . Libyan Arab Jamahiriya	75647,0	22223,1	53423,9	186,6	136,2
MA Maroko . . . . . Morocco	424260,2	307716,4	116543,8	116,0	115,0
SD Sudan . . . . . Sudan	49110,7	5573,0	43537,7	138,3	65,4
TN Tunezja . . . . . Tunisia	128131,3	328868,1	–200736,8	205,0	113,9
Zachodnia Afryka . . . . . w tym: West Africa of which:	582432,4	1138265,7	–555833,3	112,1	144,3
BJ Benin . . . . . Benin	3750,3	178,5	3571,8	157,9	61,4
BF Burkina Faso . . . . . Burkina Faso	4629,1	3398,8	1230,2	241,2	381,4
TD Czad . . . . . Chad	1831,7	6973,1	–5141,4	149,1	76,4
GM Gambia . . . . . Gambia	2513,5	81,6	2431,9	176,6	175,3
GH Ghana . . . . . Ghana	38100,3	69009,3	–30909,0	79,5	209,1
GN Gwinea . . . . . Guinea	2172,8	8802,7	–6629,9	51,7	141,6
LR Liberia . . . . . Liberia	331913,8	608255,6	–276341,8	149,1	186,9
ML Mali . . . . . Mali	5946,1	932,0	5014,1	196,1	41,3
MR Mauretania . . . . . Mauritania	3232,3	1068,6	2163,8	18,0	562,7
NE Niger . . . . . Niger	1860,4	1001,8	858,5	55,4	40,7
NG Nigeria . . . . . Nigeria	108000,9	6058,7	101942,2	74,6	49,2
SN Senegal . . . . . Senegal	17868,9	3075,1	14793,7	87,6	511,1
SL Sierra Leone . . . . . Sierra Leone	3281,1	48816,6	–45535,5	117,5	295,8
TG Togo . . . . . Togo	22368,8	26125,2	–3756,4	341,9	174,3
CI Wyb. Kości Słoniowej . . . . . Côte d'Ivoire	34748,3	354427,4	–319679,1	89,1	97,2
Afryka Centralna, Wschodnia i Południowa w tym: Central, East and South Africa of which:	847730,5	1336625,9	–488895,4	124,4	149,7
AO Angola . . . . . Angola	9493,8	4300,4	5193,3	203,7	217,5
BW Botswana . . . . . Botswana	849,2	19,6	829,7	206,3	23,7

TABL.7. OBROTY HANDLU ZAGRANICZNEGO WG WAŻNIEJSZYCH KRAJÓW I WG KONTYNETÓW (CD.)  
EXTERNAL TRADE TURNOVER BY MAJOR COUNTRIES AND BY CONTINENTS (CONT.)

WYSZCZEGÓLNIENIE SPECIFICATION		I—XII 2006				
		eksport exports	import imports	saldo balance	eksport exports	import imports
		ogółem total				
		w tys. zł	in thous. zł	I—XII 2005=100		
BI	Burundi <i>Burundi</i>	12,9	1473,7	−1460,8	59,7	96,3
DJ	Dżibuti <i>Djibouti</i>	3274,6	344,2	2930,4	114,7	49,4
ET	Etiopia <i>Ethiopia</i>	16002,6	6592,1	9410,5	128,1	46,4
GA	Gabon <i>Gabon</i>	7648,6	14277,2	−6628,6	149,2	200,0
GQ	Gwinea Równikowa <i>Equatorial Guinea</i>	8321,6	34,1	8287,5	x	224,9
CM	Kamerun <i>Cameroon</i>	12382,5	39004,2	−26621,7	51,9	255,4
KE	Kenia <i>Kenya</i>	22568,3	52688,2	−30119,9	158,3	112,0
CG	Kongo <i>Congo</i>	4325,1	6570,9	−2245,8	50,3	160,9
CD	Kongo (d. Zair) <i>Congo, the Democratic Rep. of</i>	1092,3	65531,9	−64439,6	98,0	x
MG	Madagaskar <i>Madagascar</i>	2800,5	4072,8	−1272,3	99,8	71,3
MW	Malawi <i>Malawi</i>	2971,3	55225,7	−52254,4	86,3	90,5
MU	Mauritius <i>Mauritius</i>	5834,2	26551,1	20716,9	51,3	112,5
MZ	Mozambik <i>Mozambique</i>	24762,0	136979,2	−112217,2	108,6	713,9
NA	Namibia <i>Namibia</i>	212,5	13721,2	−13508,7	139,6	71,8
ZA	Rep. Połud. Afryki <i>South Africa</i>	687115,4	814756,1	−127640,7	125,3	145,4
CF	Rep. Środk. Afrykańska <i>Central African Republic</i>	406,2	2568,9	−2162,7	201,3	x
RW	Ruanda <i>Rwanda</i>	231,4	1977,7	−1746,3	100,1	858,4
SC	Seszele <i>Seychelles</i>	7753,1	171,2	7581,9	595,9	29,4
SZ	Suazi <i>Swaziland</i>	0,0	5687,8	−5687,8	0,0	573,1
TZ	Tanzania <i>Tanzania, United Republic of</i>	20723,0	25506,4	−4783,5	436,9	175,0
UG	Uganda <i>Uganda</i>	7024,5	27841,6	−20817,0	101,4	46,0
ZM	Zambia <i>Zambia</i>	416,4	11270,1	−10853,7	128,9	279,8
ZW	Zimbabwe <i>Zimbabwe</i>	433,7	15625,2	−15191,4	62,6	65,5
Ameryka z tego: <i>America</i> <i>of which:</i>		10595226,3	17233762,7	−6638536,4	102,8	118,0
Ameryka Północna w tym: <i>North America</i> <i>of which:</i>		7919702,8	9649186,4	−1729483,5	104,8	112,6
CA	Kanada <i>Canada</i>	1350119,5	913541,0	436578,5	85,1	125,7
US	Stany Zjednoczone <i>United States</i>	6568862,6	8688220,1	−2119357,6	110,0	111,1
Ameryka Centralna i Południowa w tym: <i>Central and South America</i> <i>of which:</i>		2675523,4	7584576,3	−4909052,9	97,5	125,6



TABL.7. OBROTY HANDLU ZAGRANICZNEGO WG WAŻNIEJSZYCH KRAJÓW I WG KONTYNTENTÓW (CD.)  
EXTERNAL TRADE TURNOVER BY MAJOR COUNTRIES AND BY CONTINENTS (CONT.)

WYSZCZEGÓLNIENIE SPECIFICATION		I—XII 2006				
		eksport exports	import imports	saldo balance	eksport exports	import imports
		ogółem total				
		w tys. zł	in thous. zł	I—XII 2005=100		
AG	Antigua i Barbuda <i>Antigua and Barbuda</i>	19888,5	19614,7	273,8	42,8	56,1
AN	Antyle Niderlandzkie <i>Netherlands Antilles</i>	3054,4	1516,0	1538,4	245,0	401,7
AR	Argentyna <i>Argentina</i>	197018,8	1580465,3	–1383446,5	78,3	117,6
BS	Bahamy <i>Bahamas</i>	670056,1	1059146,6	–389090,5	87,8	105,2
BB	Barbados <i>Barbados</i>	811,0	184,5	626,5	228,9	179,2
BZ	Belize <i>Belize</i>	5349,6	1,2	5348,4	24,2	0,0
BM	Bermudy <i>Bermuda</i>	1479,1	10,8	1468,3	0,7	0,1
BO	Boliwia <i>Bolivia</i>	244,8	2005,2	–1760,4	28,6	255,5
BR	Brazylia <i>Brazil</i>	548446,3	1874250,2	–1325803,9	126,6	122,4
CL	Chile <i>Chile</i>	119297,4	889037,9	–769740,5	116,2	389,2
DM	Dominika <i>Dominica</i>	1309,6	298,7	1011,0	x	47,8
DO	Dominikana <i>Dominican Republic</i>	17342,2	42585,9	–25243,7	21,5	377,4
EC	Ekwador <i>Ecuador</i>	19200,4	282550,0	–263349,5	125,3	91,0
GD	Grenada <i>Grenada</i>	722,5	162,4	560,1	75,0	204,2
GY	Gujana <i>Guyana</i>	1349,1	254,5	1094,6	238,9	11,0
GT	Gwatemala <i>Guatemala</i>	9819,9	18331,7	–8511,9	66,8	229,1
HT	Haiti <i>Haiti</i>	2866,1	352,8	2513,3	91,2	104,1
HN	Honduras <i>Honduras</i>	5239,1	19058,6	–13819,5	69,5	92,9
JM	Jamajka <i>Jamaica</i>	26025,5	1309,4	24716,1	428,2	189,0
CO	Kolumbia <i>Colombia</i>	79355,8	207020,5	–127664,7	135,1	116,1
CR	Kostaryka <i>Costa Rica</i>	12959,6	146684,4	–133724,9	69,8	84,3
CU	Kuba <i>Cuba</i>	38009,9	8970,4	29039,5	82,7	42,9
MX	Meksyk <i>Mexico</i>	376460,7	638295,4	–261834,7	143,5	110,7
NI	Nikaragua <i>Nicaragua</i>	357,7	1514,0	–1156,3	527,6	253,0
PA	Panama <i>Panama</i>	203704,8	304237,8	–100533,1	222,9	150,8
PY	Paragwaj <i>Paraguay</i>	1926,0	5113,2	–3187,2	266,4	104,9
PE	Peru <i>Peru</i>	21264,4	170067,8	–148803,4	65,2	132,5
SV	Salwador <i>El Salvador</i>	4793,7	4375,8	417,9	326,7	50,6
SR	Surinam <i>Suriname</i>	2347,1	113372,8	–111025,7	32,3	168,7
TT	Trynidad i Tobago <i>Trinidad and Tobago</i>	10997,0	153,8	10843,3	73,1	489,8
TC	Turks i Caicos <i>Turks and Caicos Islands</i>	0,1	9402,4	–9402,3	0,0	139,2
UY	Urugwaj <i>Uruguay</i>	13906,8	158676,1	–144769,3	107,2	169,3
VE	Wenezuela <i>Venezuela</i>	189034,3	23232,2	165802,0	112,0	69,2

TABL.7. OBROTY HANDLU ZAGRANICZNEGO WG WAŻNIEJSZYCH KRAJÓW I WG KONTYMENTÓW (CD.)  
EXTERNAL TRADE TURNOVER BY MAJOR COUNTRIES AND BY CONTINENTS (CONT.)

WYSZCZEGÓLNIENIE SPECIFICATION	I—XII 2006				
	eksport exports	import imports	saldo balance	eksport exports	import imports
	ogółem total				
	w tys. zł	in thous. zł	I—XII 2005=100		
VI Wyspy Dziewicze — USA . . . . Virgin Islands, U.S.	7198,7	99,7	7098,9	176,7	554,0
VG Wyspy Dziewicze — W.B . . . . Virgin Islands, British	60157,6	555,0	59602,5	165,1	5,3
Azja . . . . . z tego: Asia of which:	15312342,4	62866689,8	−47554347,4	118,3	131,1
Bliski i Środkowy Wschód . . . . . w tym: Near and Middle East of which:	6835809,3	7051884,8	−216075,5	110,4	124,3
SA Arabia Saudyjska . . . . . Saudi Arabia	454302,0	465702,9	−11401,0	143,5	105,5
BH Bahrajn . . . . . Bahrain	23053,0	22153,7	899,3	232,1	99,2
IQ Irak . . . . . Iraq	233031,4	350,5	232680,9	76,2	x
IR Iran . . . . . Iran Islamic Republic of	333306,1	80796,5	252509,6	83,5	140,2
IL Izrael . . . . . Israel	544370,2	803377,0	−259006,8	140,5	133,9
YE Jemen . . . . . Yemen	30801,4	1874,6	28926,8	70,3	55,2
JO Jordania . . . . . Jordan	85607,7	37257,0	48350,7	74,4	78,1
QA Katar . . . . . Qatar	34764,2	1512,4	33251,9	99,8	145,3
KW Kuwejt . . . . . Kuwait	70075,2	355860,2	−285785,0	106,1	x
LB Liban . . . . . Lebanon	61994,0	48122,7	13871,3	146,2	114,4
OM Oman . . . . . Oman	141964,0	5845,7	136118,3	249,9	79,8
SY Syria . . . . . Syrian Arab Republic	57216,8	50672,9	6543,9	80,4	172,0
TR Turcja . . . . . Turkey	4083700,8	4933337,7	−849636,9	105,3	116,2
AE Zjedn. Emiraty Arabskie . . . . . United Arab Emirates	680511,4	245020,9	435490,5	147,2	138,6
Inne kraje azjatyckie . . . . . w tym: other Asian countries of which:	8476533,1	55814805,0	−47338271,9	125,5	132,1
AF Afganistan . . . . . Afghanistan	62900,3	3780,5	59119,8	372,6	49,8
AM Armenia . . . . . Armenia	25603,1	32671,6	−7068,5	106,1	98,9
AZ Azerbejdżan . . . . . Azerbaijan	219471,5	20405,1	199066,4	129,1	56,9
BD Bangladesz . . . . . Bangladesh	16509,2	262978,6	−246469,4	77,8	170,0
CN Chiny . . . . . China	2370019,3	24121714,3	−21751695,0	123,8	135,5
PH Filipiny . . . . . Philippines	19637,8	290493,6	−270855,7	71,0	109,7
GE Gruzja . . . . . Georgia	75420,1	10540,9	64879,2	181,3	86,1
HK Hongkong . . . . . Hong Kong	276891,1	349207,8	−72316,7	144,5	150,5

TABL.7. OBROTY HANDLU ZAGRANICZNEGO WG WAŻNIEJSZYCH KRAJÓW I WG KONTYNETÓW (CD.)  
EXTERNAL TRADE TURNOVER BY MAJOR COUNTRIES AND BY CONTINENTS (CONT.)

WYSZCZEGÓLNIENIE SPECIFICATION		I—XII 2006				
		eksport exports	import imports	saldo balance	eksport exports	import imports
		ogółem total				
		w tys. zł in thous. zł			I—XII 2005=100	
IN	Indie . . . . . India	626982,3	1484298,0	−857315,8	96,7	125,1
ID	Indonezja . . . . . Indonesia	127159,0	1124008,1	−996849,1	97,5	109,0
JP	Japonia . . . . . Japan	594331,7	6508621,7	−5914289,9	102,1	101,0
KH	Kambodża . . . . . Cambodia	36464,5	34435,3	2029,3	121,1	160,0
KZ	Kazachstan . . . . . Kazakhstan	1081903,4	951540,0	130363,4	157,6	58,7
KG	Kirgistan . . . . . Kyrgyzstan	49650,8	4779,4	44871,4	158,5	60,3
KP	Koreańska Rep. Ludowo-Dem. . . Korea, Democratic Peoples Rep.	9752,3	43075,5	−33323,2	73,3	45,6
LA	Laos . . . . . Lao Peoples Democratic	618,4	29070,9	−28452,5	119,7	112,0
MO	Makau . . . . . Macao	1790,2	24065,2	−22275,0	956,8	172,9
MY	Malezja . . . . . Malaysia	302210,1	1755924,5	−1453714,4	203,2	143,9
MN	Mongolia . . . . . Mongolia	39386,8	114,7	39272,1	127,9	28,4
MM	Myanmar (Burma) . . . . . Myanmar	144,2	20111,6	−19967,4	26,7	126,6
NP	Nepal . . . . . Nepal	431,3	1094,6	−663,2	67,5	122,8
PK	Pakistan . . . . . Pakistan	101958,4	247020,7	−145062,4	48,4	117,1
KR	Republika Korei . . . . . Korea, Republic of	694779,1	9061138,6	−8366359,5	181,4	176,9
SG	Singapur . . . . . Singapore	592539,5	1115452,4	−522912,9	192,0	98,9
LK	Sri Lanka . . . . . Sri Lanka	60327,0	114240,2	−53913,3	55,6	126,0
TJ	Tadżykistan . . . . . Tajikistan	56830,8	30712,1	26118,7	198,1	70,2
TH	Tajlandia . . . . . Thailand	211942,5	1312341,1	−1100398,6	57,7	119,9
TW	Tajwan . . . . . Taiwan, Province of China	342239,7	4069676,7	−3727437,0	139,5	139,6
TM	Turkmenistan . . . . . Turkmenistan	64587,0	10176,8	54410,2	96,9	3,9
UZ	Uzbekistan . . . . . Uzbekistan	195546,8	1968649,8	−1773103,0	132,1	357,8
VN	Wietnam . . . . . Viet Nam	216790,1	812296,6	−595506,5	124,6	131,3
Australia i Oceania . . . . . w tym: Australia and Oceania of which:		549566,4	685611,1	−136044,8	69,8	146,1
AU	Australia . . . . . Australia	433507,3	424497,5	9009,8	75,4	135,6
FJ	Fidżi Republika . . . . . Fiji	494,1	215,6	278,5	385,1	x
TF	Francuskie Terytoria Płd. . . . . French Southern Territories	2304,5	363,7	1940,8	215,6	x
KI	Kiribati . . . . . Kiribati	0,0	191,1	−191,1	x	960,8
NR	Nauru . . . . . Nauru	0,0	6909,4	−6909,4	x	x
NF	Norfolk . . . . . Norfolk Island	173,9	85,0	88,9	x	154,2
NC	Nowa Kaledonia . . . . . New Caledonia	2272,3	324,0	1948,4	159,7	734,6

**TABL.7. OBROTY HANDLU ZAGRANICZNEGO WG WAŻNIEJSZYCH KRAJÓW I WG KONTYNETÓW (DOK.)**  
**EXTERNAL TRADE TURNOVER BY MAJOR COUNTRIES AND BY CONTINENTS (CONT.)**

WYSZCZEGÓLNIENIE SPECIFICATION		I—XII 2006				
		eksport exports	import imports	saldo balance	eksport exports	import imports
		ogółem total				
		w tys. zł in thous. zł			I—XII 2005=100	
NZ	Nowa Zelandia . . . . . New Zealand	35256,4	69302,5	−34046,1	65,4	93,9
PG	Papua Nowa Gwinea . . . . . Papua New Guinea	96,5	452,6	−356,1	18,1	19,4
PN	Pitcairn . . . . . Pitcairn	8,4	21,6	−13,2	x	x
PF	Polinezja Francuska . . . . . French Polynesia	1511,4	56,1	1455,3	113,5	56,8
WS	Samoa . . . . . Samoa	85,1	414,1	−329,1	17,6	x
AS	Samoa Amerykańskie . . . . . American Samoa	92,1	176,6	−84,5	x	45,3
TK	Tokelau . . . . . Tokelau	147,8	247,8	−100,1	882,2	308,6
VU	Vanuatu . . . . . Vanuatu	45,1	1695,3	−1650,2	0,1	2,5
WF	Wallis i Futuna . . . . . Wallis and Futuna	0,0	1376,5	−1376,5	0,0	67,6
TL	Wschodni Timor . . . . . Timor-Leste	0,0	173,0	−173,0	x	132,2
CX	Wyspa Bożego Narodzenia . . . . Christmas Island	513,1	107,8	405,3	x	433,5
CK	Wyspy Cooka . . . . . Cook Islands	0,0	3381,1	−3381,1	0,0	569,5
MH	Wyspy Marshalla . . . . . Marshall Islands	73056,5	175424,2	−102367,7	87,1	x

Uwaga. Ewentualne niedokładności, które mogą się pojawić w saldach, wynikają z przyjętych zaokrągleń.  
 Remark. Inexactnesses in trade balance figures may appear due to adopted roundings of numbers.

TABL.8. OBROTY HANDLU ZAGRANICZNEGO WG WAŻNIEJSZYCH KRAJÓW I WG KONTYNETÓW  
 EXTERNAL TRADE TURNOVER BY MAJOR COUNTRIES AND BY CONTINENTS

WYSZCZEGÓLNIENIE SPECIFICATION	I—XII 2006				
	eksport exports	import imports	saldo balance	eksport exports	import imports
	ogółem total				
	w tys. euro	in thous. euro	I—XII 2005=100		
Ogółem Total	87925910	100784126	−12858216	123,1	124,2
Europa z tego: Europe of which:	80304815	78760402	1544413	124,1	121,4
Unia Europejska z tego: European Union of which:	68078969	63697496	4381473	123,5	119,7
— strefa euro z tego: — eurozone: of which:	46399222	48545434	−2146213	119,8	119,3
AT Austria	1612170	1724372	−112202	108,4	124,2
BE Belgia Belgium	2432104	2534793	−102689	114,6	118,8
FI Finlandia Finland	595018	1298705	−703687	107,4	123,7
FR Francja France	5485843	5531181	−45338	123,6	113,8
GR Grecja Greece	309144	200850	108294	136,5	113,3
ES Hiszpania Spain	2187870	1988107	199763	123,4	113,8
IE Irlandia Ireland	289039	569563	−280524	124,0	126,5
LU Luksemburg Luxembourg	65205	175259	−110054	95,3	131,2
NL Niderlandy Netherlands	3380669	3173517	207152	113,8	114,4
DE Niemcy Germany	23869733	24201737	−332004	118,5	120,9
PT Portugalia Portugal	421351	299373	121978	122,4	134,0
IT Włochy Italy	5751077	6847977	−1096900	131,3	119,3
— pozostałe kraje UE w tym: — other EU countries of which:	21679747	15152062	6527685	132,2	121,2
CY Cypr Cyprus	37306	6970	30335	148,2	90,6
DK Dania Denmark	1734724	1312385	422339	115,4	119,4
EE Estonia Estonia	450551	80478	370073	137,3	109,4
LT Litwa Lithuania	1305186	588405	716780	132,4	119,7
LV Łotwa Latvia	629323	120466	508857	137,7	57,2
MT Malta Malta	11743	10458	1284	173,1	134,2
CZ Republika Czeska Czech Republic	4872664	3517093	1355571	149,2	121,1
SK Słowacja Slovakia	1838782	1781918	56864	134,4	119,2

TABL.8. OBROTY HANDLU ZAGRANICZNEGO WG WAŻNIEJSZYCH KRAJÓW I WG KONTYNETÓW (CD.)  
EXTERNAL TRADE TURNOVER BY MAJOR COUNTRIES AND BY CONTINENTS (CONT.)

WYSZCZEGÓLNIENIE SPECIFICATION		I—XII 2006				
		eksport exports	import imports	saldo balance	eksport exports	import imports
		ogółem total				
		w tys. euro	in thous. euro	I—XII 2005=100		
SI	Słowenia Slovenia	284656	449236	−164581	121,7	119,4
SE	Szwecja Sweden	2821847	2224168	597679	128,4	119,7
HU	Węgry Hungary	2672105	2164314	507792	131,3	147,6
GB	Wielka Brytania United Kingdom	5020861	2891267	2129594	125,8	115,1
EFTA z tego: EFTA of which:		2437321	2426931	10389	114,2	110,9
IS	Islandia Iceland	80861	64914	15947	85,3	190,1
LI	Liechtenstein Liechtenstein	8533	15965	−7432	106,0	122,0
NO	Norwegia Norway	1695239	1334705	360535	113,4	105,6
CH	Szwajcaria Switzerland	652688	1011347	−358660	121,8	115,2
Inne kraje europejskie w tym: other European countries of which:		9788526	12635974	−2847449	131,3	133,2
AL	Albania Albania	5612	801	4811	114,9	446,7
BY	Białoruś Belarus	780401	862872	−82471	134,7	110,4
BA	Bośnia i Hercegowina Bosnia and Herzegovina	53052	63685	−10634	55,7	166,2
BG	Bulgaria Bulgaria	318001	188648	129354	154,6	141,1
HR	Chorwacja Croatia	270251	109116	161135	121,1	217,9
XM	Czarnogóra Montenegro	8258	147	8111	100,3	26,2
GI	Gibraltar Gibraltar	5884	0	5884	26,8	0,0
XK	Kosowo Kosovo	4759	0	4759	272,8	0,0
MK	Macedonia Macedonia, the former Yug. Rep.	78175	9513	68663	115,6	132,1
MD	Mołdowa Moldova, Republic of	110760	31560	79199	124,1	124,9
RU	Rosja Russian Federation	3760616	9739015	−5978399	118,6	135,0
RO	Rumunia Romania	1032058	507992	524066	127,1	133,4
SM	San Marino San Marino	16866	4526	12340	147,6	88,8
XS	Serbia Serbia	177264	63957	113307	223,3	260,8
UA	Ukraina Ukraine	3164608	1051998	2112610	151,8	129,3
FO	Wyspy Owcze Faroe Islands	1806	1782	23	958,9	43,2
Afryka z tego: Africa of which:		764126	828892	−64766	123,2	143,0

TABL.8. OBROTY HANDLU ZAGRANICZNEGO WG WAŻNIEJSZYCH KRAJÓW I WG KONTYNETÓW (CD.)  
EXTERNAL TRADE TURNOVER BY MAJOR COUNTRIES AND BY CONTINENTS (CONT.)

WYSZCZEGÓLNIENIE SPECIFICATION	I—XII 2006				
	eksport exports	import imports	saldo balance	eksport exports	import imports
	ogółem total				
	w tys. euro	in thous. euro	I—XII 2005=100		
Północna Afryka . . . . . w tym: North Africa of which:	398675	196168	202507	123,5	119,6
DZ Algieria . . . . . Algeria	92478	6	92472	97,1	4,2
XC Ceuta . . . . . Ceuta	282	248	34	122,6	50,3
EG Egipt . . . . . Egypt	132361	25725	106636	129,1	131,0
LY Libia . . . . . Libyan Arab Jamahiriya	19336	5723	13613	193,1	143,5
MA Maroko . . . . . Morocco	108486	78794	29692	119,6	118,9
SD Sudan . . . . . Sudan	12774	1426	11349	143,9	68,3
TN Tunezja . . . . . Tunisia	32928	84206	−51278	213,8	117,8
Zachodnia Afryka . . . . . w tym: West Africa of which:	148541	290564	−142023	115,3	149,4
BJ Benin . . . . . Benin	961	45	915	164,2	62,1
BF Burkina Faso . . . . . Burkina Faso	1184	878	306	246,6	391,0
TD Czad . . . . . Chad	476	1792	−1316	162,2	80,1
GM Gambia . . . . . Gambia	643	21	622	185,5	186,5
GH Ghana . . . . . Ghana	9754	17641	−7886	81,7	216,2
GN Gwinea . . . . . Guinea	562	2267	−1706	54,3	148,4
LR Liberia . . . . . Liberia	84216	154768	−70552	151,3	194,2
ML Mali . . . . . Mali	1519	239	1279	205,9	43,0
MR Mauretania . . . . . Mauritania	826	273	552	18,7	586,9
NE Niger . . . . . Niger	476	254	221	57,5	40,4
NG Nigeria . . . . . Nigeria	27734	1555	26179	78,0	51,2
SN Senegal . . . . . Senegal	4581	780	3801	90,8	523,2
SL Sierra Leone . . . . . Sierra Leone	840	12502	−11662	121,8	305,9
TG Togo . . . . . Togo	5756	6673	−917	358,6	177,4
CI Wyb. Kości Słoniowej . . . . . Côte d'Ivoire	8959	90859	−81900	93,3	100,6
Afryka Centralna, Wschodnia i Południowa w tym: Central East and South Africa of which:	216910	342160	−125250	128,6	154,8
AO Angola . . . . . Angola	2427	1104	1324	207,5	227,9
BW Botswana . . . . . Botswana	216	5	210	209,5	24,7

TABL.8. OBROTY HANDLU ZAGRANICZNEGO WG WAŻNIEJSZYCH KRAJÓW I WG KONTYNETÓW (CD.)  
EXTERNAL TRADE TURNOVER BY MAJOR COUNTRIES AND BY CONTINENTS (CONT.)

WYSZCZEGÓLNIENIE SPECIFICATION		I—XII 2006				
		eksport exports	import imports	saldo balance	eksport exports	import imports
		ogółem total				
		w tys. euro	in thous. euro	I—XII 2005=100		
BI	Burundi . . . . . <i>Burundi</i>	3	372	–369	61,4	98,5
DJ	Dżibuti . . . . . <i>Djibouti</i>	838	88	750	117,9	51,4
ET	Etiopia . . . . . <i>Ethiopia</i>	4100	1692	2408	133,0	48,2
GA	Gabon . . . . . <i>Gabon</i>	1979	3639	–1661	152,4	207,1
GQ	Gwinea Równikowa . . . . . <i>Equatorial Guinea</i>	2103	9	2094	x	227,6
CM	Kamerun . . . . . <i>Cameroon</i>	3155	9995	–6840	52,6	264,5
KE	Kenia . . . . . <i>Kenya</i>	5776	13489	–7712	163,8	116,1
CG	Kongo . . . . . <i>Congo</i>	1118	1681	–563	52,3	165,5
CD	Kongo (d. Zair) . . . . . <i>Congo, the Democratic Rep. of</i>	279	16985	–16706	100,9	x
MG	Madagaskar . . . . . <i>Madagascar</i>	714	1041	–328	104,0	73,9
MW	Malawi . . . . . <i>Malawi</i>	760	14140	–13380	90,1	93,3
MU	Mauritius . . . . . <i>Mauritius</i>	1498	6774	–5276	53,3	115,6
MZ	Mozambik . . . . . <i>Mozambique</i>	6408	35009	–28601	117,3	734,7
NA	Namibia . . . . . <i>Namibia</i>	54	3537	–3482	145,2	75,4
ZA	Rep. Połud. Afryki . . . . . <i>South Africa</i>	175757	208387	–32631	129,4	150,1
CF	Rep. Środk. Afrykańska . . . . . <i>Central African Republic</i>	102	642	–540	204,3	x
RW	Ruanda . . . . . <i>Rwanda</i>	60	506	–446	105,5	899,6
SC	Seszele . . . . . <i>Seychelles</i>	1993	44	1949	615,8	30,5
SZ	Suazi . . . . . <i>Swaziland</i>	0	1454	–1454	0,0	584,4
TZ	Tanzania . . . . . <i>Tanzania, United Republic of</i>	5282	6550	–1268	445,0	181,4
UG	Uganda . . . . . <i>Uganda</i>	1796	7145	–5348	104,8	47,7
ZM	Zambia . . . . . <i>Zambia</i>	107	2891	–2784	133,2	289,2
ZW	Zimbabwe . . . . . <i>Zimbabwe</i>	111	3997	–3886	66,3	68,0
Ameryka . . . . . z tego: <i>America</i> of which:		2711908	4405365	–1693456	106,6	122,0
Ameryka Północna . . . . . w tym: <i>North America</i> of which:		2027723	2468433	–440710	108,6	116,6
CA	Kanada . . . . . <i>Canada</i>	345112	233487	111625	88,1	129,8
US	Stany Zjednoczone . . . . . <i>United States</i>	1682428	2222822	–540393	114,1	115,0
Ameryka Centralna i Południowa . . . w tym: <i>Central and South America</i> of which:		684185	1936932	–1252747	101,0	129,8



TABL.8. OBROTY HANDLU ZAGRANICZNEGO WG WAŻNIEJSZYCH KRAJÓW I WG KONTYMENTÓW (CD.)  
EXTERNAL TRADE TURNOVER BY MAJOR COUNTRIES AND BY CONTINENTS (CONT.)

WYSZCZEGÓLNIENIE SPECIFICATION		I—XII 2006				
		eksport exports	import imports	saldo balance	eksport exports	import imports
		ogółem total				
		w tys. euro	in thous. euro	I—XII 2005=100		
AG	Antigua i Barbuda <i>Antigua and Barbuda</i>	5072	5002	71	44,8	58,7
AN	Antyle Niderlandzkie <i>Netherlands Antilles</i>	783	391	392	255,1	416,1
AR	Argentyna <i>Argentina</i>	50334	404204	−353869	80,2	121,6
BS	Bahamy <i>Bahamas</i>	171327	271313	−99987	90,6	108,9
BB	Barbados <i>Barbados</i>	211	47	164	245,8	183,0
BZ	Belize <i>Belize</i>	1357	0	1357	24,8	0,0
BM	Bermudy <i>Bermuda</i>	376	3	373	0,7	0,1
BO	Boliwia <i>Bolivia</i>	62	506	−444	29,3	262,4
BR	Brazylia <i>Brazil</i>	140548	477765	−337217	131,0	126,3
CL	Chile <i>Chile</i>	30425	225248	−194824	119,9	403,6
DM	Dominika <i>Dominica</i>	337	77	260	x	49,9
DO	Dominikana <i>Dominican Republic</i>	4433	10883	−6451	22,4	389,8
EC	Ekwador <i>Ecuador</i>	4928	72686	−67758	130,7	94,9
GD	Grenada <i>Grenada</i>	186	42	145	77,5	210,9
GY	Gujana <i>Guyana</i>	348	65	282	248,9	11,5
GT	Gwatemala <i>Guatemala</i>	2535	4672	−2137	69,9	234,2
HT	Haiti <i>Haiti</i>	728	91	637	93,0	108,5
HN	Honduras <i>Honduras</i>	1341	4867	−3526	71,9	95,9
JM	Jamajka <i>Jamaica</i>	6717	336	6380	453,0	195,7
CO	Kolumbia <i>Colombia</i>	20322	52952	−32630	139,8	120,2
CR	Kostaryka <i>Costa Rica</i>	3328	37623	−34295	73,2	87,6
CU	Kuba <i>Cuba</i>	9633	2300	7333	84,0	44,5
MX	Meksyk <i>Mexico</i>	96016	163366	−67350	147,4	114,4
NI	Nikaragua <i>Nicaragua</i>	91	388	−297	548,7	260,5
PA	Panama <i>Panama</i>	51803	78068	−26266	227,1	155,9
PY	Paragwaj <i>Paraguay</i>	486	1317	−831	276,5	109,8
PE	Peru <i>Peru</i>	5453	43128	−37675	67,6	136,5
SV	Salwador <i>El Salvador</i>	1234	1120	114	337,2	52,2
SR	Surinam <i>Suriname</i>	607	28902	−28295	33,2	174,9
TT	Trynidad i Tobago <i>Trinidad and Tobago</i>	2795	39	2755	76,0	508,3
TC	Turks i Caicos <i>Turks and Caicos Islands</i>	0	2396	−2396	0,0	144,4
UY	Urugwaj <i>Uruguay</i>	3560	40606	−37045	110,7	175,3
VE	Wenezuela <i>Venezuela</i>	48684	5933	42751	117,3	73,1

TABL.8. OBROTY HANDLU ZAGRANICZNEGO WG WAŻNIEJSZYCH KRAJÓW I WG KONTYMENTÓW (CD.)  
EXTERNAL TRADE TURNOVER BY MAJOR COUNTRIES AND BY CONTINENTS (CONT.)

WYSZCZEGÓLNIENIE SPECIFICATION	I—XII 2006				
	eksport exports	import imports	saldo balance	eksport exports	import imports
	ogółem total				
	w tys. euro	in thous. euro	I—XII 2005=100		
VI Wyspy Dziewicze — USA . . . . Virgin Islands, U.S.	1850	26	1825	183,0	561,2
VG Wyspy Dziewicze — W.B. . . . . Virgin Islands, British	15375	143	15232	170,3	5,7
Azja . . . . . z tego: Asia of which:	3918792	16087443	−12168651	122,5	135,6
Bliski i Środkowy Wschód . . . . . w tym: Near and Middle East of which:	1750090	1804231	−54141	114,4	128,5
SA Arabia Saudyjska . . . . . Saudi Arabia	116402	118774	−2373	149,5	108,7
BH Bahrajn . . . . . Bahrain	5935	5680	255	242,0	103,1
IQ Irak . . . . . Iraq	59633	92	59541	79,0	x
IR Iran . . . . . Iran Islamic Republic of	84998	20646	64352	86,3	144,0
IL Izrael . . . . . Israel	139349	205476	−66127	145,5	139,1
YE Jemen . . . . . Yemen	7961	477	7484	74,4	57,5
JO Jordania . . . . . Jordan	22004	9528	12476	77,4	81,5
QA Katar . . . . . Qatar	8906	385	8520	105,1	152,3
KW Kuwejt . . . . . Kuwait	17878	91746	−73868	109,7	x
LB Liban . . . . . Lebanon	15849	12290	3558	151,5	118,0
OM Oman . . . . . Oman	36290	1500	34790	255,2	82,8
SY Syria . . . . . Syrian Arab Republic	14638	13024	1614	83,7	178,2
TR Turcja . . . . . Turkey	1046022	1261889	−215867	109,0	120,1
AE Zjedn.Emiraty Arabskie . . . . . United Arab Emirates	173942	62724	111218	152,2	142,9
Inne kraje azjatyckie . . . . . w tym: other Asian countries of which:	2168702	14283212	−12114510	130,0	136,5
AF Afganistan . . . . . Afghanistan	16116	969	15147	384,2	53,0
AM Armenia . . . . . Armenia	6578	8320	−1742	110,2	101,5
AZ Azerbejdżan . . . . . Azerbaijan	56334	5241	51093	134,2	58,8
BD Bangladesz . . . . . Bangladesh	4273	67233	−62960	80,5	175,4
CN Chiny . . . . . China	606915	6169145	−5562230	128,4	139,8
PH Filipiny . . . . . Philippines	5030	74376	−69347	73,5	113,6
GE Gruzja . . . . . Georgia	19288	2716	16572	187,5	90,6
HK Hongkong . . . . . Hong Kong	70884	89315	−18431	150,7	155,3

TABL.8. OBROTY HANDLU ZAGRANICZNEGO WG WAŻNIEJSZYCH KRAJÓW I WG KONTYMENTÓW (CD.)  
EXTERNAL TRADE TURNOVER BY MAJOR COUNTRIES AND BY CONTINENTS (CONT.)

WYSZCZEGÓLNIENIE SPECIFICATION		I—XII 2006				
		eksport exports	import imports	saldo balance	eksport exports	import imports
		ogółem total				
		w tys. euro	in thous. euro	I—XII 2005=100		
IN	Indie . . . . . India	160003	379690	−219688	99,8	129,4
ID	Indonezja . . . . . Indonesia	32650	287665	−255016	101,0	112,7
JP	Japonia . . . . . Japan	151972	1665314	−1513341	105,7	104,8
KH	Kambodża . . . . . Cambodia	9277	8852	425	124,9	165,7
KZ	Kazachstan . . . . . Kazakhstan	276237	243572	32664	162,4	60,5
KG	Kirgistan . . . . . Kyrgyzstan	12664	1230	11434	162,9	63,2
KP	Koreańska Rep. Ludowo-Dem. . . . . Korea, Democratic Peoples Rep.	2496	11128	−8632	75,6	48,0
LA	Laos . . . . . Lao Peoples Democratic	160	7429	−7269	122,4	116,0
MO	Makau . . . . . Macao	455	6141	−5686	976,6	178,1
MY	Malezja . . . . . Malaysia	77249	450700	−373451	210,5	149,1
MN	Mongolia . . . . . Mongolia	10035	29	10006	131,7	28,9
MM	Myanmar (Burma) . . . . . Myanmar	37	5144	−5107	27,2	129,5
NP	Nepal . . . . . Nepal	111	280	−169	71,5	126,2
PK	Pakistan . . . . . Pakistan	26118	63240	−37123	50,3	121,5
KR	Republika Korei . . . . . Korea, Republic of	177637	2318827	−2141190	187,8	182,8
SG	Singapur . . . . . Singapore	152244	285325	−133081	199,4	102,3
LK	Sri Lanka . . . . . Sri Lanka	15559	29219	−13659	58,0	130,0
TJ	Tadżykistan . . . . . Tajikistan	14329	7817	6512	201,8	72,6
TH	Tajlandia . . . . . Thailand	54291	335620	−281328	60,1	123,9
TW	Tajwan . . . . . Taiwan, Province of China	87434	1042055	−954621	144,2	144,0
TM	Turkmenistan . . . . . Turkmenistan	16345	2626	13718	99,0	4,2
UZ	Uzbekistan . . . . . Uzbekistan	49962	505976	−456014	137,1	370,8
VN	Wietnam . . . . . Viet Nam	55582	207976	−152394	129,0	135,9
Australia i Oceania . . . . . w tym: Australia and Oceania of which:		140276	174769	−34493	72,8	151,5
AU	Australia . . . . . Australia	110813	107810	3002	78,6	139,4
FJ	Fidzi Republika . . . . . Fiji	126	55	71	392,4	x
TF	Francuskie Terytoria Płd. . . . . French Southern Territories	590	90	500	223,1	x
KI	Kiribati . . . . . Kiribati	0	49	−49	x	x
NR	Nauru . . . . . Nauru	0	1759	−1759	x	x
NF	Norfolk . . . . . Norfolk Island	43	22	21	x	157,7
NC	Nowa Kaledonia . . . . . New Caledonia	584	83	500	165,3	768,1

**TABL.8. OBROTY HANDLU ZAGRANICZNEGO WG WAŻNIEJSZYCH KRAJÓW I WG KONTYMENTÓW (DOK.)**  
**EXTERNAL TRADE TURNOVER BY MAJOR COUNTRIES AND BY CONTINENTS (CONT.)**

WYSZCZEGÓLNIENIE SPECIFICATION		I—XII 2006				
		eksport <i>exports</i>	import <i>imports</i>	saldo <i>balance</i>	eksport <i>exports</i>	import <i>imports</i>
		ogółem <i>total</i>				
		w tys. euro <i>in thous. euro</i>			I—XII 2005=100	
NZ	Nowa Zelandia . . . . . <i>New Zealand</i>	9002	17711	−8709	68,0	97,6
PG	Papua Nowa Gwinea . . . . . <i>Papua New Guinea</i>	25	115	−90	18,5	19,9
PN	Pitcairn . . . . . <i>Pitcairn</i>	2	5	−3	x	x
PF	Polinezja Francuska . . . . . <i>French Polynesia</i>	389	14	375	118,0	57,0
WS	Samoa . . . . . <i>Samoa</i>	22	108	−86	17,6	x
AS	Samoa Amerykańskie . . . . . <i>American Samoa</i>	24	46	−22	x	48,4
TK	Tokelau . . . . . <i>Tokelau</i>	36	64	−28	886,8	326,7
VU	Vanuatu . . . . . <i>Vanuatu</i>	11	435	−424	0,1	2,7
WF	Wallis i Futuna . . . . . <i>Wallis and Futuna</i>	0	355	−355	0,0	70,1
TL	Wschodni Timor . . . . . <i>Timor-Leste</i>	0	44	−44	x	134,4
CX	Wyspa Bożego Narodzenia . . . <i>Christmas Island</i>	135	28	107	x	464,4
CK	Wyspy Cooka . . . . . <i>Cook Islands</i>	0	893	−893	0,0	600,8
MH	Wyspy Marshalla . . . . . <i>Marshall Islands</i>	18475	45031	−26556	90,0	x

Uwaga. Ewentualne niedokładności, które mogą się pojawić w saldach, wynikają z przyjętych zaokrągleń.  
 Remark. Inexactnesses in trade balance figures may appear due to adopted roundings of numbers.

TABL.9. OBROTY HANDLU ZAGRANICZNEGO WG WAŻNIEJSZYCH KRAJÓW I WG KONTYMENTÓW  
EXTERNAL TRADE TURNOVER BY MAJOR COUNTRIES AND BY CONTINENTS

WYSZCZEGÓLNIENIE SPECIFICATION	I—XII 2006				
	eksport exports	import imports	saldo balance	eksport exports	import imports
	ogółem total				
	w tys. dol. in thous. USD			I—XII 2005=100	
Ogółem Total	109584113	125645341	−16061228	122,6	123,7
Europa z tego: Europe of which:	100056112	98132601	1923512	123,5	120,9
Unia Europejska z tego: European Union of which:	84738134	79333857	5404277	122,8	119,1
— strefa euro z tego: — eurozone: of which:	57734959	60458199	−2723240	119,0	118,7
AT Austria	2008199	2146280	−138080	107,8	123,5
BE Belgia	3025751	3156355	−130604	113,5	118,2
FI Finlandia	741265	1618467	−877201	106,9	123,3
FR Francja	6823143	6883600	−60458	122,8	112,9
GR Grecja	385282	250942	134340	136,5	113,5
ES Hiszpania	2721267	2472955	248312	122,5	112,7
IE Irlandia	360110	710441	−350331	123,5	126,6
LU Luksemburg	80886	218386	−137500	94,2	131,1
NL Niderlandy	4209015	3953849	255166	113,1	113,8
DE Niemcy	29701290	30144454	−443164	117,7	120,3
PT Portugalia	524890	372218	152672	121,6	132,6
IT Włochy	7153859	8530252	−1376392	130,4	118,8
— pozostałe kraje UE w tym: — other EU countries of which:	27003175	18875659	8127517	131,8	120,6
CY Cypr	46195	8683	37512	147,2	90,8
DK Dania	2155870	1634817	521053	114,7	119,1
EE Estonia	561927	100399	461528	137,3	109,2
LT Litwa	1627528	733245	894283	132,4	119,9
LV Łotwa	785378	150130	635248	137,8	56,3
MT Malta	14662	12997	1665	172,5	132,9
CZ Republika Czeska	6066938	4380752	1686186	148,8	120,6
SK Słowacja	2292906	2219059	73847	134,2	118,5

TABL.9. OBROTY HANDLU ZAGRANICZNEGO WG WAŻNIEJSZYCH KRAJÓW I WG KONTYNETÓW (CD.)  
EXTERNAL TRADE TURNOVER BY MAJOR COUNTRIES AND BY CONTINENTS (CONT.)

WYSZCZEGÓLNIENIE SPECIFICATION		I—XII 2006				
		eksport exports	import imports	saldo balance	eksport exports	import imports
		ogółem total				
		w tys. dol.	in thous. USD	I—XII 2005=100		
SI	Słowenia Slovenia	354310	559175	−204865	121,2	118,5
SE	Szwecja Sweden	3512761	2770035	742726	127,7	119,0
HU	Węgry Hungary	3330689	2699873	630817	131,2	146,9
GB	Wielka Brytania United Kingdom	6254012	3600397	2653615	125,2	114,5
EFTA z tego: EFTA of which:		3052159	3026304	25855	113,6	109,9
IS	Islandia Iceland	102109	80888	21220	86,3	188,1
LI	Liechtenstein Liechtenstein	10686	20034	−9348	106,3	122,7
NO	Norwegia Norway	2122365	1663316	459049	112,4	104,1
CH	Szwajcaria Switzerland	816999	1262065	−445066	121,9	115,0
Inne kraje europejskie w tym: other European countries of which:		12265819	15772439	3506620	131,9	133,4
AL	Albania Albania	7057	1009	6048	114,3	451,0
BY	Białoruś Belarus	977425	1078618	−101193	135,4	110,1
BA	Bośnia i Hercegowina Bosnia and Herzegovina	66668	79398	−12730	55,5	166,7
BG	Bulgaria Bulgaria	399143	236746	162396	155,5	141,5
HR	Chorwacja Croatia	338163	136321	201843	120,9	218,4
XM	Czarnogóra Montenegro	10370	186	10184	104,2	27,3
GI	Gibraltar Gibraltar	7397	1	7396	27,5	0,0
XK	Kosowo Kosovo	5994	0	5994	283,8	0,0
MK	Macedonia Macedonia, the former Yug. Rep.	98217	11871	86346	115,6	132,4
MD	Mołdowa Moldova, Republic of	138759	39925	98834	124,9	125,8
RU	Rosja Russian Federation	4711118	12145033	−7433915	119,0	135,2
RO	Rumunia Romania	1292857	635137	657720	126,9	133,6
SM	San Marino San Marino	20890	5635	15254	145,8	87,2
XS	Serbia Serbia	221563	80425	141138	229,7	270,1
UA	Ukraina Ukraine	3967792	1319438	2648354	153,3	129,2
FO	Wyspy Owcze Faroe Islands	2214	2248	−34	954,0	44,9
Afryka z tego: Africa of which:		958112	1039441	−81329	124,2	143,5

TABL.9. OBROTY HANDLU ZAGRANICZNEGO WG WAŻNIEJSZYCH KRAJÓW I WG KONTYNETÓW (CD.)  
EXTERNAL TRADE TURNOVER BY MAJOR COUNTRIES AND BY CONTINENTS (CONT.)

WYSZCZEGÓLNIENIE SPECIFICATION	I—XII 2006				
	eksport exports	import imports	saldo balance	eksport exports	import imports
	ogółem total				
	w tys. dol.	in thous. USD	I—XII 2005=100		
Północna Afryka . . . . . w tym: North Africa of which:	497971	244170	253801	124,4	118,6
DZ Algieria . . . . . Algeria	115827	7	115820	96,9	4,1
XC Ceuta . . . . . Ceuta	350	310	40	121,7	49,5
EG Egipt . . . . . Egypt	164866	32179	132687	131,0	131,1
LY Libia . . . . . Libyan Arab Jamahiriya	24278	7217	17060	195,1	143,4
MA Maroko . . . . . Morocco	135888	97769	38119	121,3	117,4
SD Sudan . . . . . Sudan	15496	1757	13739	143,5	68,2
TN Tunezja . . . . . Tunisia	41228	104879	−63652	213,0	117,1
Zachodnia Afryka . . . . . w tym: West Africa of which:	188786	367849	−179063	117,6	151,6
BJ Benin . . . . . Benin	1204	55	1148	165,2	58,4
BF Burkina Faso . . . . . Burkina Faso	1477	1081	397	245,9	394,8
TD Czad . . . . . Chad	583	2239	−1656	159,3	80,2
GM Gambia . . . . . Gambia	797	26	771	181,5	186,5
GH Ghana . . . . . Ghana	12092	22144	−10052	81,7	217,1
GN Gwinea . . . . . Guinea	684	2805	−2121	51,2	148,2
LR Liberia . . . . . Liberia	108484	198328	−89844	156,5	200,0
ML Mali . . . . . Mali	1899	301	1599	202,3	42,8
MR Mauretania . . . . . Mauritania	1034	348	686	18,5	610,0
NE Niger . . . . . Niger	607	317	290	57,0	41,9
NG Nigeria . . . . . Nigeria	35028	1918	33110	79,0	50,4
SN Senegal . . . . . Senegal	5730	987	4743	92,1	523,7
SL Sierra Leone . . . . . Sierra Leone	1048	15782	−14733	121,8	309,9
TG Togo . . . . . Togo	6978	8383	−1405	345,7	180,1
CI Wyb. Kości Sloniowej . . . . . Côte d'Ivoire	11070	113116	−102046	93,4	100,2
Afryka Centralna Wschodnia i Południowa w tym: Central East and South Africa of which:	271355	427423	−156067	129,0	154,9
AO Angola . . . . . Angola	3062	1403	1659	216,0	231,2
BW Botswana . . . . . Botswana	269	6	263	208,8	23,9

TABL.9. OBROTY HANDLU ZAGRANICZNEGO WG WAŻNIEJSZYCH KRAJÓW I WG KONTYNETÓW (CD.)  
EXTERNAL TRADE TURNOVER BY MAJOR COUNTRIES AND BY CONTINENTS (CONT.)

WYSZCZEGÓLNIENIE SPECIFICATION		I—XII 2006				
		eksport exports	import imports	saldo balance	eksport exports	import imports
		ogółem total				
		w tys. dol.	in thous. USD	I—XII 2005=100		
BI	Burundi <i>Burundi</i>	4	465	−461	60,6	98,0
DJ	Dżibuti <i>Djibouti</i>	1050	110	941	120,5	52,4
ET	Etiopia <i>Ethiopia</i>	5079	2090	2989	130,8	48,2
GA	Gabon <i>Gabon</i>	2407	4548	−2142	155,2	205,9
GQ	Gwinea Równikowa <i>Equatorial Guinea</i>	2649	11	2638	x	235,0
CM	Kamerun <i>Cameroon</i>	3957	12536	−8579	53,5	267,1
KE	Kenia <i>Kenya</i>	7283	16860	−9577	164,5	115,2
CG	Kongo <i>Congo</i>	1358	2098	−740	50,9	166,5
CD	Kongo (d. Zair) <i>Congo, the Democratic Rep. of</i>	345	21727	−21381	100,9	x
MG	Madagaskar <i>Madagascar</i>	900	1302	−402	101,9	73,8
MW	Malawi <i>Malawi</i>	955	17663	−16708	89,2	94,4
MU	Mauritius <i>Mauritius</i>	1869	8449	−6580	53,5	116,6
MZ	Mozambik <i>Mozambique</i>	8207	43637	−35430	116,9	741,6
NA	Namibia <i>Namibia</i>	68	4364	−4295	147,2	73,7
ZA	Rep. Połud. Afryki <i>South Africa</i>	219657	259993	−40336	129,8	149,8
CF	Rep. Środk. Afrykańska <i>Central African Republic</i>	129	801	−672	208,8	x
RW	Ruanda <i>Rwanda</i>	73	643	−570	101,2	855,2
SC	Seszele <i>Seychelles</i>	2456	54	2401	611,9	30,2
SZ	Suazi <i>Swaziland</i>	0	1858	−1858	0,0	608,5
TZ	Tanzania <i>Tanzania, United Republic of</i>	6712	8103	−1390	463,2	180,5
UG	Uganda <i>Uganda</i>	2249	8931	−6682	104,4	48,0
ZM	Zambia <i>Zambia</i>	136	3578	−3442	137,3	289,1
ZW	Zimbabwe <i>Zimbabwe</i>	138	4969	−4831	66,1	67,7
Ameryka z tego: <i>America of which:</i>		3384065	5496478	−2112413	106,2	121,5
Ameryka Północna w tym: <i>North America of which:</i>		2532867	3078470	−545603	108,4	116,3
CA	Kanada <i>Canada</i>	431268	291512	139755	88,2	130,1
US	Stany Zjednoczone <i>United States</i>	2101366	2771950	−670584	113,7	114,7
Ameryka Centralna i Południowa w tym: <i>Central and South America of which:</i>		851198	2418008	−1566810	100,4	128,9



TABL.9. OBROTY HANDLU ZAGRANICZNEGO WG WAŻNIEJSZYCH KRAJÓW I WG KONTYMENTÓW (CD.)  
EXTERNAL TRADE TURNOVER BY MAJOR COUNTRIES AND BY CONTINENTS (CONT.)

WYSZCZEGÓLNIENIE SPECIFICATION		I—XII 2006				
		eksport exports	import imports	saldo balance	eksport exports	import imports
		ogółem total				
		w tys. dol.	in thous. USD	I—XII 2005=100		
AG	Antigua i Barbuda <i>Antigua and Barbuda</i>	6132	6043	89	41,0	55,7
AN	Antyle Niderlandzkie <i>Netherlands Antilles</i>	979	491	487	252,9	403,8
AR	Argentyna <i>Argentina</i>	62913	504840	−441927	81,9	121,6
BS	Bahamy <i>Bahamas</i>	209840	334181	−124341	88,0	105,5
BB	Barbados <i>Barbados</i>	256	59	197	234,9	187,0
BZ	Belize <i>Belize</i>	1708	0	1707	25,5	0,0
BM	Bermudy <i>Bermuda</i>	464	3	461	0,7	0,1
BO	Boliwia <i>Bolivia</i>	77	644	−567	29,0	260,9
BR	Brazylia <i>Brazil</i>	175396	599299	−423903	131,3	125,9
CL	Chile <i>Chile</i>	37971	285339	−247368	120,8	401,7
DM	Dominika <i>Dominica</i>	415	97	318	x	50,1
DO	Dominikana <i>Dominican Republic</i>	5485	13604	−8119	22,7	393,1
EC	Ekwador <i>Ecuador</i>	6077	89604	−83528	128,7	92,5
GD	Grenada <i>Grenada</i>	235	52	183	80,3	204,8
GY	Gujana <i>Guyana</i>	427	82	345	246,9	11,4
GT	Gwatemala <i>Guatemala</i>	3124	5850	−2725	68,5	237,2
HT	Haiti <i>Haiti</i>	906	111	795	95,0	107,0
HN	Honduras <i>Honduras</i>	1646	6064	−4418	70,4	95,5
JM	Jamajka <i>Jamaica</i>	8453	415	8038	450,6	195,1
CO	Kolumbia <i>Colombia</i>	25288	65983	−40695	139,2	119,3
CR	Kostaryka <i>Costa Rica</i>	4146	46640	−42495	73,2	86,6
CU	Kuba <i>Cuba</i>	12193	2868	9325	86,3	44,4
MX	Meksyk <i>Mexico</i>	120781	203703	−82922	148,7	114,4
NI	Nikaragua <i>Nicaragua</i>	115	481	−366	542,3	261,4
PA	Panama <i>Panama</i>	65051	97461	−32410	233,2	158,0
PY	Paragwaj <i>Paraguay</i>	604	1639	−1035	263,1	108,8
PE	Peru <i>Peru</i>	6779	53255	−46477	67,1	133,3
SV	Salwador <i>El Salvador</i>	1503	1383	120	339,0	52,0
SR	Surinam <i>Suriname</i>	763	35979	−35216	34,3	173,9
TT	Trynidad i Tobago <i>Trinidad and Tobago</i>	3456	50	3406	74,5	527,4
TC	Turks i Caicos <i>Turks and Caicos Islands</i>	0	3021	−3021	0,0	144,0
UY	Urugwaj <i>Uruguay</i>	4442	50711	−46269	110,4	175,0
VE	Wenezuela <i>Venezuela</i>	60808	7317	53491	114,4	70,2

TABL.9. OBROTY HANDLU ZAGRANICZNEGO WG WAŻNIEJSZYCH KRAJÓW I WG KONTYMENTÓW (CD.)  
EXTERNAL TRADE TURNOVER BY MAJOR COUNTRIES AND BY CONTINENTS (CONT.)

WYSZCZEGÓLNIENIE SPECIFICATION	I—XII 2006				
	eksport exports	import imports	saldo balance	eksport exports	import imports
	ogółem total				
	w tys. dol.	in thous. USD	I—XII 2005=100		
VI Wyspy Dziewicze — USA . . . . Virgin Islands, U.S.	2305	31	2274	186,8	573,2
VG Wyspy Dziewicze — W.B. . . . . Virgin Islands, British	19324	174	19150	171,7	5,5
Azja . . . . . z tego: Asia of which:	4902237	20085821	–15183584	122,7	135,6
Bliski i Środkowy Wschód . . . . . w tym: Near and Middle East of which:	2186242	2255007	–68765	114,4	128,3
SA Arabia Saudyjska . . . . . Saudi Arabia	145345	147790	–2444	148,5	108,9
BH Bahrajn . . . . . Bahrain	7500	6997	503	242,6	102,1
IQ Irak . . . . . Iraq	74393	118	74275	79,4	x
IR Iran . . . . . Iran Islamic Republic of	106367	25833	80534	85,5	145,7
IL Izrael . . . . . Israel	175410	256478	–81067	146,3	137,7
YE Jemen . . . . . Yemen	9930	594	9336	74,2	55,5
JO Jordania . . . . . Jordan	27221	11788	15433	77,0	79,1
QA Katar . . . . . Qatar	11019	487	10531	104,6	148,2
KW Kuwejt . . . . . Kuwait	22369	117145	–94776	109,1	x
LB Liban . . . . . Lebanon	19735	15277	4457	151,5	117,7
OM Oman . . . . . Oman	45878	1842	44036	265,4	81,7
SY Syria . . . . . Syrian Arab Republic	18237	16091	2146	82,3	175,9
TR Turcja . . . . . Turkey	1304478	1576014	–271536	109,0	119,9
AE Zjedn. Emiraty Arabskie . . . . . United Arab Emirates	218003	78554	139449	152,6	143,0
Inne kraje azjatyckie . . . . . w tym: other Asian countries of which:	2715995	17830814	–15114819	130,3	136,5
AF Afganistan . . . . . Afghanistan	20000	1175	18825	381,4	49,5
AM Armenia . . . . . Armenia	8226	10339	–2113	110,2	101,6
AZ Azerbejdżan . . . . . Azerbaijan	69896	6487	63408	133,1	58,6
BD Bangladesz . . . . . Bangladesh	5209	84078	–78869	80,7	176,1
CN Chiny . . . . . China	762595	7711682	–6949087	129,1	140,3
PH Filipiny . . . . . Philippines	6264	92671	–86407	72,4	112,7
GE Gruzja . . . . . Georgia	24245	3436	20809	189,0	89,2
HK Hongkong . . . . . Hong Kong	88424	110278	–21854	150,2	153,5

TABL.9. OBROTY HANDLU ZAGRANICZNEGO WG WAŻNIEJSZYCH KRAJÓW I WG KONTYMENTÓW (CD.)  
EXTERNAL TRADE TURNOVER BY MAJOR COUNTRIES AND BY CONTINENTS (CONT.)

WYSZCZEGÓLNIENIE SPECIFICATION		I—XII 2006				
		eksport exports	import imports	saldo balance	eksport exports	import imports
		ogółem total				
		w tys. dol.	in thous. USD	I—XII 2005=100		
IN	Indie . . . . . India	202362	473368	−271006	100,8	128,8
ID	Indonezja . . . . . Indonesia	40225	358695	−318470	99,0	112,6
JP	Japonia . . . . . Japan	189919	2076783	−1886864	105,5	104,2
KH	Kambodża . . . . . Cambodia	11631	10945	686	124,5	164,1
KZ	Kazachstan . . . . . Kazakhstan	347124	304291	42833	163,8	60,8
KG	Kirgistan . . . . . Kyrgyzstan	15914	1530	14384	164,9	62,4
KP	Koreańska Rep. Ludowo-Dem. . . . . Korea, Democratic Peoples Rep.	3121	14046	−10925	77,0	46,3
LA	Laos . . . . . Lao Peoples Democratic	194	9287	−9093	121,4	115,0
MO	Makau . . . . . Macao	572	7697	−7126	x	177,6
MY	Malezja . . . . . Malaysia	96489	560502	−464013	209,9	148,4
MN	Mongolia . . . . . Mongolia	12593	36	12557	132,8	28,2
MM	Myanmar (Burma) . . . . . Myanmar	46	6420	−6374	28,1	129,7
NP	Nepal . . . . . Nepal	136	348	−213	66,1	125,7
PK	Pakistan . . . . . Pakistan	32202	78820	−46618	50,5	120,1
KR	Republika Korei . . . . . Korea, Republic of	222763	2895258	−2672495	188,5	182,9
SG	Singapur . . . . . Singapore	188859	356332	−167473	198,7	102,2
LK	Sri Lanka . . . . . Sri Lanka	19141	36454	−17313	57,1	129,7
TJ	Tadżykistan . . . . . Tajikistan	18095	9774	8321	206,0	71,4
TH	Tajlandia . . . . . Thailand	67545	418832	−351287	59,3	124,2
TW	Tajwan . . . . . Taiwan, Provice of China	109090	1297285	−1188196	143,6	144,0
TM	Turkmenistan . . . . . Turkmenistan	20792	3279	17513	101,8	4,2
UZ	Uzbekistan . . . . . Uzbekistan	62317	631469	−569152	137,0	367,6
VN	Wietnam . . . . . Viet Nam	69452	259160	−189708	129,9	135,5
Australia i Oceania . . . . . w tym: Australia and Oceania of which:		176392	218850	−42458	71,8	150,7
AU	Australia . . . . . Australia	139040	134424	4616	77,4	138,7
FJ	Fidzi Republika . . . . . Fiji	158	70	88	394,4	x
TF	Francuskie Terytoria Płd. . . . . French Southern Territories	738	113	625	222,6	x
KI	Kiribati . . . . . Kiribati	0	61	−61	x	x
NR	Nauru . . . . . Nauru	0	2228	−2228	x	x
NF	Norfolk . . . . . Norfolk Island	54	27	27	x	154,1
NC	Nowa Kaledonia . . . . . New Caledonia	729	105	625	163,7	740,7

TABL.9. OBROTY HANDLU ZAGRANICZNEGO WG WAŻNIEJSZYCH KRAJÓW I WG KONTYNETÓW (DOK.)  
EXTERNAL TRADE TURNOVER BY MAJOR COUNTRIES AND BY CONTINENTS (CONT.)

WYSZCZEGÓLNIENIE SPECIFICATION		I—XII 2006				
		eksport exports	import imports	saldo balance	eksport exports	import imports
		ogółem total				
		w tys. dol. in thous. USD			I—XII 2005=100	
NZ	Nowa Zelandia . . . . . New Zealand	11323	22111	−10788	67,5	97,1
PG	Papua Nowa Gwinea . . . . . Papua New Guinea	31	142	−111	18,0	19,9
PN	Pitcairn . . . . . Pitcairn	3	7	−4	x	x
PF	Polinezja Francuska . . . . . French Polynesia	477	18	459	117,0	59,9
WS	Samoa . . . . . Samoa	27	128	−101	17,9	x
AS	Samoa Amerykańskie . . . . . American Samoa	30	57	−26	x	46,2
TK	Tokelau . . . . . Tokelau	46	78	−32	836,1	315,6
VU	Vanuatu . . . . . Vanuatu	14	555	−541	0,1	2,6
WF	Wallis i Futuna . . . . . Wallis and Futuna	0	443	−443	0,0	70,1
TL	Wschodni Timor . . . . . Timor-Leste	0	55	−55	x	141,6
CX	Wyspa Bożego Narodzenia . . . Christmas Island	161	36	126	x	440,2
CK	Wyspy Cooka . . . . . Cook Islands	0	1076	−1076	0,0	593,9
MH	Wyspy Marshalla . . . . . Marshall Islands	23560	57053	−33494	87,7	x

Uwaga. Ewentualne niedokładności, które mogą się pojawić w saldach, wynikają z przyjętych zaokrągleń.  
Remark. Inexactnesses in trade balance figures may appear due to adopted roundings of numbers.

TABL.10. STRUKTURA EKSPORTU WG KRAJÓW PRZEZNACZENIA  
STRUCTURE OF EXPORTS BY COUNTRIES OF DESTINATION

WYSZCZEGÓLNIENIE SPECIFICATION	I—XII 2006			
	w tys. zł in thous. zł	w tys. euro in thous. euro	w tys. USD in thous. USD	struktura structure
<b>Ogółem . . . . .</b>	<b>343778976,6</b>	<b>87925910</b>	<b>109584113</b>	<b>100,0</b>
w tym: <i>Total</i> of which:				
Niemcy . . . . . <i>Germany</i>	93337782,2	23869733	29701290	27,2
Włochy . . . . . <i>Italy</i>	22464008,6	5751077	7153859	6,5
Francja . . . . . <i>France</i>	21436893,5	5485843	6823143	6,2
Wielka Brytania . . . . . <i>United Kingdom</i>	19644667,8	5020861	6254012	5,7
Republika Czeska . . . . . <i>Czech Republic</i>	19041594,9	4872664	6066938	5,5
Rosja . . . . . <i>Russian Federation</i>	14713550,6	3760616	4711118	4,3
Niderlandy . . . . . <i>Netherlands</i>	13226836,0	3380669	4209015	3,8
Ukraina . . . . . <i>Ukraine</i>	12389377,8	3164608	3967792	3,6
Szwecja . . . . . <i>Sweden</i>	11022372,2	2821847	3512761	3,2
Węgry . . . . . <i>Hungary</i>	10453014,1	2672105	3330689	3,0
Belgia . . . . . <i>Belgium</i>	9502627,5	2432104	3025751	2,8
Hiszpania . . . . . <i>Spain</i>	8541556,0	2187870	2721267	2,5
Słowacja . . . . . <i>Slovakia</i>	7191512,0	1838782	2292906	2,1
Dania . . . . . <i>Denmark</i>	6777139,7	1734724	2155870	2,0
Norwegia . . . . . <i>Norway</i>	6632696,5	1695239	2122365	1,9
Stany Zjednoczone . . . . . <i>United States</i>	6568862,6	1682428	2101366	1,9
Austria . . . . . <i>Austria</i>	6309845,7	1612170	2008199	1,8
Litwa . . . . . <i>Lithuania</i>	5107445,8	1305186	1627528	1,5
Turcja . . . . . <i>Turkey</i>	4083700,8	1046022	1304478	1,2
Rumunia . . . . . <i>Romania</i>	4039405,6	1032058	1292857	1,2
Białoruś . . . . . <i>Belarus</i>	3054609,5	780401	977425	0,9
Szwajcaria . . . . . <i>Switzerland</i>	2553275,3	652688	816999	0,7
Łotwa . . . . . <i>Latvia</i>	2462467,0	629323	785378	0,7
Chiny . . . . . <i>China</i>	2370019,3	606915	762595	0,7
Finlandia . . . . . <i>Finland</i>	2325190,6	595018	741265	0,7
Estonia . . . . . <i>Estonia</i>	1762794,0	450551	561927	0,5
Portugalia . . . . . <i>Portugal</i>	1648560,1	421351	524890	0,5
Kanada . . . . . <i>Canada</i>	1350119,5	345112	431268	0,4
Bułgaria . . . . . <i>Bulgaria</i>	1245489,8	318001	399143	0,4
Grecja . . . . . <i>Greece</i>	1208278,8	309144	385282	0,4

TABL.11. STRUKTURA IMPORTU WG KRAJÓW POCHODZENIA  
STRUCTURE OF IMPORTS BY COUNTRIES OF ORIGIN

WYSZCZEGÓLNIENIE SPECIFICATION	I—XII 2006			
	w tys. zł in thous. zł	w tys. euro in thous. euro	w tys. USD in thous. USD	struktura structure
<b>Ogółem</b> . . . . .	<b>394030014,6</b>	<b>100784126</b>	<b>125645341</b>	<b>100,0</b>
w tym: <i>Total</i> of which:				
Niemcy . . . . .	94645738,9	24201737	30144454	24,0
<i>Germany</i>				
Rosja . . . . .	38092738,9	9739015	12145033	9,7
<i>Russian Federation</i>				
Włochy . . . . .	26775085,6	6847977	8530252	6,8
<i>Italy</i>				
Chiny . . . . .	24121714,3	6169145	7711682	6,1
<i>China</i>				
Francja . . . . .	21619764,9	5531181	6883600	5,5
<i>France</i>				
Republika Czeska . . . . .	13751392,0	3517093	4380752	3,5
<i>Czech Republic</i>				
Niderlandy . . . . .	12409154,5	3173517	3953849	3,1
<i>Netherlands</i>				
Wielka Brytania . . . . .	11306531,5	2891267	3600397	2,9
<i>United Kingdom</i>				
Belgia . . . . .	9909086,6	2534793	3156355	2,5
<i>Belgium</i>				
Republika Korei . . . . .	9061138,6	2318827	2895258	2,3
<i>Korea, Republic of</i>				
Szwecja . . . . .	8689516,8	2224168	2770035	2,2
<i>Sweden</i>				
Stany Zjednoczone . . . . .	8688220,1	2222822	2771950	2,2
<i>United States</i>				
Węgry . . . . .	8465313,2	2164314	2699873	2,1
<i>Hungary</i>				
Hiszpania . . . . .	7766139,5	1988107	2472955	2,0
<i>Spain</i>				
Słowacja . . . . .	6969115,4	1781918	2219059	1,8
<i>Slovakia</i>				
Austria . . . . .	6743322,2	1724372	2146280	1,7
<i>Austria</i>				
Japonia . . . . .	6508621,7	1665314	2076783	1,7
<i>Japan</i>				
Norwegia . . . . .	5213519,4	1334705	1663316	1,3
<i>Norway</i>				
Dania . . . . .	5131551,8	1312385	1634817	1,3
<i>Denmark</i>				
Finlandia . . . . .	5080024,3	1298705	1618467	1,3
<i>Finland</i>				
Turcja . . . . .	4933337,7	1261889	1576014	1,3
<i>Turkey</i>				
Ukraina . . . . .	4120776,8	1051998	1319438	1,0
<i>Ukraine</i>				
Tajwan . . . . .	4069676,7	1042055	1297285	1,0
<i>Taiwan, Province of China</i>				
Szwajcaria . . . . .	3955198,1	1011347	1262065	1,0
<i>Switzerland</i>				
Białoruś . . . . .	3378000,4	862872	1078618	0,9
<i>Belarus</i>				
Litwa . . . . .	2300675,6	588405	733245	0,6
<i>Lithuania</i>				
Irlandia . . . . .	2226730,2	569563	710441	0,6
<i>Ireland</i>				
Rumunia . . . . .	1987331,3	507992	635137	0,5
<i>Romania</i>				
Uzbekistan . . . . .	1968649,8	505976	631469	0,5
<i>Uzbekistan</i>				
Brazylia . . . . .	1874250,2	477765	599299	0,5
<i>Brazil</i>				

TABL.12. STRUKTURA IMPORTU WG KRAJÓW WYSYŁKI  
STRUCTURE OF IMPORTS BY COUNTRIES OF DISPATCH

WYSZCZEGÓLNIENIE SPECIFICATION	I—XII 2006			
	w tys. zł in thous. zł	w tys. euro in thous. euro	w tys. USD in thous. USD	struktura structure
<b>Ogółem . . . . .</b>	<b>394030014,6</b>	<b>100784126</b>	<b>125645341</b>	<b>100,0</b>
w tym: <i>Total</i> of which:				
Niemcy . . . . . <i>Germany</i>	114335188,0	29240173	36411271	29,0
Rosja . . . . . <i>Russian Federation</i>	37530452,1	9595486	11966416	9,5
Włochy . . . . . <i>Italy</i>	25279971,3	6465394	8055125	6,4
Niderlandy . . . . . <i>Netherlands</i>	22433297,8	5737097	7150059	5,7
Francja . . . . . <i>France</i>	21385275,3	5470798	6809565	5,4
Republika Czeska . . . . . <i>Czech Republic</i>	14974065,1	3829805	4770415	3,8
Belgia . . . . . <i>Belgium</i>	12595856,4	3220895	4012391	3,2
Chiny . . . . . <i>China</i>	12060714,5	3083383	3859967	3,1
Wielka Brytania . . . . . <i>United Kingdom</i>	11789938,5	3015141	3755362	3,0
Szwecja . . . . . <i>Sweden</i>	10122425,1	2590294	3228679	2,6
Austria . . . . . <i>Austria</i>	9344554,2	2389621	2974647	2,4
Węgry . . . . . <i>Hungary</i>	8654110,2	2213143	2760137	2,2
Hiszpania . . . . . <i>Spain</i>	7255203,7	1857491	2310666	1,8
Słowacja . . . . . <i>Slovakia</i>	7020949,1	1795265	2236034	1,8
Dania . . . . . <i>Denmark</i>	5925706,6	1515447	1886990	1,5
Stany Zjednoczone . . . . . <i>United States</i>	5318688,3	1362027	1704863	1,3
Republika Korei . . . . . <i>Korea, Republic of</i>	5301866,4	1357689	1700090	1,3
Finlandia . . . . . <i>Finland</i>	4767656,7	1219644	1518821	1,2
Norwegia . . . . . <i>Norway</i>	4743225,8	1214263	1512829	1,2
Ukraina . . . . . <i>Ukraine</i>	4037461,7	1030726	1292895	1,0
Turcja . . . . . <i>Turkey</i>	3921370,6	1002909	1254213	1,0
Białoruś . . . . . <i>Belarus</i>	3480061,6	888918	1110929	0,9
Japonia . . . . . <i>Japan</i>	3389392,6	866944	1082726	0,9
Szwajcaria . . . . . <i>Switzerland</i>	3380498,3	864551	1080407	0,9
Litwa . . . . . <i>Lithuania</i>	2508337,3	641541	799827	0,6
Słowenia . . . . . <i>Slovenia</i>	1975794,1	505768	628657	0,5
Uzbekistan . . . . . <i>Uzbekistan</i>	1957503,6	503123	627926	0,5
Tajwan . . . . . <i>Taiwan, Province of China</i>	1912847,2	489562	611301	0,5
Rumunia . . . . . <i>Romania</i>	1814138,2	463664	580115	0,5
Hongkong . . . . . <i>Hong Kong</i>	1433930,5	366930	458077	0,4

TABL.13. EKSPORT WAŻNIEJSZYCH TOWARÓW W OKRESIE I—XII 2006 R.  
EXPORTS OF MAJOR COMMODITIES

**Uwaga:** Obroty towarowe oparte są wyłącznie na danych z dokumentu SAD i deklaracji INTRASTAT, dane rzeczywiste, bez doszacowań obrotów tych podmiotów, które zostały zwolnione z obowiązku sprawozdawczego.

**Remark:** Trade turnover is based only on data from SAD document and INTRASTAT declaration, real data, without estimation of values of trade turnover realized by those parties which are released from reporting obligation.

WYSZCZEGÓLNIENIE SPECIFICATION	Ogółem Grand total	W tym kraje Of which countries		
		rozwinęte developed		Europy Środkowo-Wschodniej Central and Eastern Europe
		razem total	w tym Unia Europejska in this European Union	
Zwierzęta żywe; produkty pochodzenia zwierzęcego Live animals; animal products				
Konie, osły, muły, osłomuły, żywe Live horses, donkeys, mules				
w sztukach in pieces . . . . .	33758	33717	33649	24
I—XII 2005=100 . . . . .	93,1	93,2	93,2	28,6
w tys. zł in thous. zł . . . . .	131482,6	131226,3	130213,5	141,7
I—XII 2005=100 . . . . .	94,1	94,6	96,6	15,4
średnia cena w zł aver. price in zł . . .	3895	3892	3870	5904
w tys. euro in thous. euro . . . . .	33645	33579	33320	36
I—XII 2005=100 . . . . .	97,5	98,0	100,1	16,0
średnia cena w euro aver. price in euro .	997	996	990	1500
w tys. dol. in thous. USD . . . . .	41809	41728	41402	45
I—XII 2005=100 . . . . .	96,5	97,0	99,0	16,3
średnia cena w dol. aver. price in USD .	1238	1238	1230	1857
Bydło żywe Live bovine animals				
w sztukach in pieces . . . . .	739337	677131	677131	44578
I—XII 2005=100 . . . . .	101,5	106,7	106,7	110,4
w tys. zł in thous. zł . . . . .	814084,8	752278,3	752278,3	47765,8
I—XII 2005=100 . . . . .	103,6	111,1	111,1	102,6
średnia cena w zł aver. price in zł . . .	1101	1111	1111	1072
w tys. euro in thous. euro . . . . .	208257	192517	192517	12161
I—XII 2005=100 . . . . .	107,6	115,4	115,4	106,0
średnia cena w euro aver. price in euro .	282	284	284	273
w tys. dol. in thous. USD . . . . .	258129	238434	238434	15237
I—XII 2005=100 . . . . .	106,0	113,7	113,7	105,8
średnia cena w dol. aver. price in USD .	349	352	352	342
Świnie żywe Live swine				
w sztukach in pieces . . . . .	618925	391470	391470	225934
I—XII 2005=100 . . . . .	246,5	747,8	747,8	114,1
w tys. zł in thous. zł . . . . .	286194,7	180743,5	180743,5	103437,8
I—XII 2005=100 . . . . .	243,3	658,5	658,5	115,4
średnia cena w zł aver. price in zł . . .	462	462	462	458
w tys. euro in thous. euro . . . . .	73134	46188	46188	26429
I—XII 2005=100 . . . . .	248,8	681,8	681,8	117,5
średnia cena w euro aver. price in euro .	118	118	118	117
w tys. dol. in thous. USD . . . . .	91310	57634	57634	33016
I—XII 2005=100 . . . . .	254,3	685,2	685,2	120,8
średnia cena w dol. aver. price in USD .	148	147	147	146



TABL.13. EKSPORT WAŻNIEJSZYCH TOWARÓW W OKRESIE I—XII 2006 R. (CD.)  
EXPORTS OF MAJOR COMMODITIES (CONT.)

WYSZCZEGÓLNIENIE SPECIFICATION	Ogółem Grand total	W tym kraje Of which countries		
		rozwinęte developed		Europy Środkowo-Wschodniej Central and Eastern Europe
		razem total	w tym Unia Europejska in this European Union	
Mięso (bez drobiu) świeże, schłodzone i zamrożone <i>Meat (excl. poultry) fresh, chilled or frozen</i>				
w tonach <i>in tons</i> . . . . .	405685	315843	314984	63760
I—XII 2005=100 . . . . .	138,0	155,1	155,6	88,9
w tys. zł <i>in thous. zł</i> . . . . .	3075428,1	2575247,4	2565999,8	339168,2
I—XII 2005=100 . . . . .	133,3	142,1	143,4	87,3
średnia cena w zł <i>aver. price in zł</i> . . . .	7581	8154	8146	5319
w tys. euro <i>in thous. euro</i> . . . . .	786542	658521	656147	86816
I—XII 2005=100 . . . . .	138,0	147,2	148,5	90,4
średnia cena w euro <i>aver. price in euro</i> . .	1939	2085	2083	1362
w tys. dol. <i>in thous. USD</i> . . . . .	980524	820521	817515	108454
I—XII 2005=100 . . . . .	137,5	146,6	148,0	90,3
średnia cena w dol. <i>aver. price in USD</i> . .	2417	2598	2595	1701
Mięso i jadalne podroby z drobiu świeże, schłodzone i zamrożone <i>Meat and edible offal of poultry, fresh, chilled or frozen</i>				
w tonach <i>in tons</i> . . . . .	206494	170511	167486	22946
I—XII 2005=100 . . . . .	118,6	121,2	122,1	77,1
w tys. zł <i>in thous. zł</i> . . . . .	1657680,9	1574757,9	1539880,0	37874,1
I—XII 2005=100 . . . . .	109,1	110,5	111,3	55,5
średnia cena w zł <i>aver. price in zł</i> . . . .	8028	9236	9194	1651
w tys. euro <i>in thous. euro</i> . . . . .	423859	402701	393770	9661
I—XII 2005=100 . . . . .	112,5	113,9	114,7	57,1
średnia cena w euro <i>aver. price in euro</i> . .	2053	2362	2351	421
w tys. dol. <i>in thous. USD</i> . . . . .	529727	503075	491912	12089
I—XII 2005=100 . . . . .	112,9	114,3	115,2	57,0
średnia cena w dol. <i>aver. price in USD</i> . .	2565	2950	2937	527
Filety i inne mięso z ryb świeże, schłodzone i zamrożone <i>Fish fillets and other fish meat, fresh, chilled or frozen</i>				
w tonach <i>in tons</i> . . . . .	35043	33712	31434	358
I—XII 2005=100 . . . . .	107,0	111,7	113,4	18,3
w tys. zł <i>in thous. zł</i> . . . . .	611060,5	595426,4	542808,8	3088,4
I—XII 2005=100 . . . . .	117,9	120,1	123,9	21,6
średnia cena w zł <i>aver. price in zł</i> . . . .	17437	17662	17268	8617
w tys. euro <i>in thous. euro</i> . . . . .	156814	152774	139295	802
I—XII 2005=100 . . . . .	122,2	124,5	128,4	22,9
średnia cena w euro <i>aver. price in euro</i> . .	4475	4532	4431	2237
w tys. dol. <i>in thous. USD</i> . . . . .	194540	189517	172730	975
I—XII 2005=100 . . . . .	120,8	123,0	126,8	21,9
średnia cena w dol. <i>aver. price in USD</i> . .	5551	5622	5495	2721

TABL.13. EKSPORT WAŻNIEJSZYCH TOWARÓW W OKRESIE I—XII 2006 R. (CD.)  
EXPORTS OF MAJOR COMMODITIES (CONT.)

WYSZCZEGÓLNIENIE SPECIFICATION	Ogółem Grand total	W tym kraje Of which countries		
		rozwinęte developed		Europy Środkowo-Wschodniej Central and Eastern Europe
		razem total	w tym Unia Europejska in this European Union	
Ryby suszone, solone, wędzone; mączka rybna do jedzenia <i>Fish, dried, salted or smoked; flours, meals and pellets fit for human consumption</i>				
w tonach <i>in tons</i> . . . . .	25958	25527	25511	423
I—XII 2005=100 . . . . .	118,3	118,6	118,8	100,6
w tys. zł <i>in thous. zł</i> . . . . .	1005026,3	1000956,5	1000584,8	3946,1
I—XII 2005=100 . . . . .	137,6	137,7	137,8	112,6
średnia cena w zł <i>aver. price in zł</i> . . . .	38717	39211	39222	9325
w tys. euro <i>in thous. euro</i> . . . . .	257347	256305	256210	1011
I—XII 2005=100 . . . . .	141,8	141,9	142,0	116,4
średnia cena w euro <i>aver. price in euro</i> . .	9914	10040	10043	2389
w tys. dol. <i>in thous. USD</i> . . . . .	321228	319925	319806	1263
I—XII 2005=100 . . . . .	142,6	142,7	142,8	116,1
średnia cena w dol. <i>aver. price in USD</i> . .	12375	12533	12536	2985
Mleko i śmietana <i>Milk and cream</i>				
w tonach <i>in tons</i> . . . . .	353515	335574	335292	4650
I—XII 2005=100 . . . . .	98,8	110,9	111,1	111,3
w tys. zł <i>in thous. zł</i> . . . . .	1366848,6	1251141,4	1249987,1	22850,8
I—XII 2005=100 . . . . .	87,6	106,1	106,5	152,5
średnia cena w zł <i>aver. price in zł</i> . . . .	3866	3728	3728	4914
w tys. euro <i>in thous. euro</i> . . . . .	348344	318463	318169	5855
I—XII 2005=100 . . . . .	90,7	109,4	109,8	157,3
średnia cena w euro <i>aver. price in euro</i> . .	985	949	949	1259
w tys. dol. <i>in thous. USD</i> . . . . .	435507	398932	398560	7360
I—XII 2005=100 . . . . .	90,9	110,1	110,6	159,9
średnia cena w dol. <i>aver. price in USD</i> . .	1232	1189	1189	1583
Masło i inne tłuszcze i oleje otrzymane z mleka <i>Butter and other fats and oils, of milk</i>				
w tonach <i>in tons</i> . . . . .	24064	9892	9698	11513
I—XII 2005=100 . . . . .	65,5	36,0	35,6	548,4
w tys. zł <i>in thous. zł</i> . . . . .	173417,5	92710,9	90309,2	64976,8
I—XII 2005=100 . . . . .	49,8	32,1	31,6	473,2
średnia cena w zł <i>aver. price in zł</i> . . . .	7206	9372	9312	5644
w tys. euro <i>in thous. euro</i> . . . . .	44322	23683	23066	16621
I—XII 2005=100 . . . . .	51,8	33,4	32,9	486,2
średnia cena w euro <i>aver. price in euro</i> . .	1842	2394	2378	1444
w tys. dol. <i>in thous. USD</i> . . . . .	55187	29488	28721	20706
I—XII 2005=100 . . . . .	51,3	33,0	32,5	493,2
średnia cena w dol. <i>aver. price in USD</i> . .	2293	2981	2961	1799

TABL.13. EKSPORT WAŻNIEJSZYCH TOWARÓW W OKRESIE I—XII 2006 R. (CD.)  
*EXPORTS OF MAJOR COMMODITIES (CONT.)*

WYSZCZEGÓLNIENIE <i>SPECIFICATION</i>	Ogółem <i>Grand total</i>	W tym kraje <i>Of which countries</i>		
		rozwinęte <i>developed</i>		Europy Środkowo-Wschodniej <i>Central and Eastern Europe</i>
		razem <i>total</i>	w tym Unia Europejska <i>in this European Union</i>	
Sery i twarogi <i>Cheese and curd</i>				
w tonach <i>in tons</i> . . . . .	120648	99090	95821	7881
I—XII 2005=100 . . . . .	115,5	119,6	120,1	74,8
w tys. zł <i>in thous. zł</i> . . . . .	1239994,9	1021219,1	982496,4	78019,8
I—XII 2005=100 . . . . .	112,6	112,7	112,7	102,8
średnia cena w zł <i>aver. price in zł</i> . . . .	10278	10306	10253	9899
w tys. euro <i>in thous. euro</i> . . . . .	317034	261114	251234	19954
I—XII 2005=100 . . . . .	116,5	116,6	116,6	106,4
średnia cena w euro <i>aver. price in euro</i> .	2628	2635	2622	2532
w tys. dol. <i>in thous. USD</i> . . . . .	395227	325176	312794	24975
I—XII 2005=100 . . . . .	116,4	116,3	116,4	107,3
średnia cena w dol. <i>aver. price in USD</i> .	3276	3282	3264	3169
Jelita, pęcherze i żołądki zwierzęce <i>Guts, bladders and stomachs of animals</i>				
w tonach <i>in tons</i> . . . . .	23917	15438	15437	1893
I—XII 2005=100 . . . . .	137,0	115,0	115,0	168,2
w tys. zł <i>in thous. zł</i> . . . . .	275318,2	228315,8	228301,0	7563,8
I—XII 2005=100 . . . . .	117,1	107,1	107,0	121,7
średnia cena w zł <i>aver. price in zł</i> . . . .	11511	14789	14789	3996
w tys. euro <i>in thous. euro</i> . . . . .	70381	58381	58377	1923
I—XII 2005=100 . . . . .	121,2	110,9	110,9	124,6
średnia cena w euro <i>aver. price in euro</i> .	2943	3782	3782	1016
w tys. dol. <i>in thous. USD</i> . . . . .	87772	72682	72677	2417
I—XII 2005=100 . . . . .	121,0	110,6	110,5	126,6
średnia cena w dol. <i>aver. price in USD</i> .	3670	4708	4708	1277

**Produkty pochodzenia roślinnego**  
*Vegetable products*

Rośliny żywe, sadzonki, zrazy i grzybnia <i>Plants, cuttings and mushroom spawn</i>				
w tys. zł <i>in thous. zł</i> . . . . .	140913,2	112366,1	106486,6	25661,7
I—XII 2005=100 . . . . .	88,5	103,5	103,1	53,4
w tys. euro <i>in thous. euro</i> . . . . .	36192	28886	27372	6568
I—XII 2005=100 . . . . .	91,9	107,1	106,6	55,9
w tys. dol. <i>in thous. USD</i> . . . . .	44953	35875	33991	8163
I—XII 2005=100 . . . . .	90,3	105,6	105,1	54,5
średnia cena w dol. <i>aver. price in USD</i> .	164	409	408	131

TABL.13. EKSPORT WAŻNIEJSZYCH TOWARÓW W OKRESIE I—XII 2006 R. (CD.)  
EXPORTS OF MAJOR COMMODITIES (CONT.)

WYSZCZEGÓLNIENIE SPECIFICATION	Ogółem Grand total	W tym kraje Of which countries		
		rozwinęte developed		Europy Środkowo-Wschodniej Central and Eastern Europe
		razem total	w tym Unia Europejska in this European Union	
Warzywa świeże lub schłodzone <i>Fresh or chilled vegetables</i>				
w tonach <i>in tons</i> . . . . .	499229	403351	398634	94960
I—XII 2005=100 . . . . .	87,0	112,6	112,6	44,1
w tys. zł <i>in thous. zł</i> . . . . .	1261903,2	1190901,3	1171641,0	70057,5
I—XII 2005=100 . . . . .	109,7	120,6	120,4	43,2
średnia cena w zł <i>aver. price in zł</i> . . . .	2528	2953	2939	738
w tys. euro <i>in thous. euro</i> . . . . .	322333	304086	299187	18006
I—XII 2005=100 . . . . .	113,5	124,6	124,4	45,1
średnia cena w euro <i>aver. price in euro</i> . .	646	754	751	190
w tys. dol. <i>in thous. USD</i> . . . . .	402614	379953	373784	22361
I—XII 2005=100 . . . . .	113,3	124,8	124,6	44,2
średnia cena w dol. <i>aver. price in USD</i> . .	806	942	938	235
Warzywa zamrożone <i>Vegetables, frozen</i>				
w tonach <i>in tons</i> . . . . .	325252	232279	224175	91448
I—XII 2005=100 . . . . .	94,9	90,7	91,6	107,3
w tys. zł <i>in thous. zł</i> . . . . .	632707,4	469038,3	452977,2	160098,5
I—XII 2005=100 . . . . .	105,2	105,8	106,9	103,4
średnia cena w zł <i>aver. price in zł</i> . . . .	1945	2019	2021	1751
w tys. euro <i>in thous. euro</i> . . . . .	162470	120279	116152	41288
I—XII 2005=100 . . . . .	109,1	109,5	110,6	107,7
średnia cena w euro <i>aver. price in euro</i> . .	500	518	518	451
w tys. dol. <i>in thous. USD</i> . . . . .	201917	149789	144649	50987
I—XII 2005=100 . . . . .	107,8	108,7	109,9	105,2
średnia cena w dol. <i>aver. price in USD</i> . .	621	645	645	558
Owoce świeże lub suszone <i>Fresh or dried fruit</i>				
w tonach <i>in tons</i> . . . . .	581898	304326	301434	276138
I—XII 2005=100 . . . . .	92,1	126,8	126,8	71,1
w tys. zł <i>in thous. zł</i> . . . . .	827998,9	575291,2	569301,7	251481,1
I—XII 2005=100 . . . . .	90,9	109,8	109,5	65,5
średnia cena w zł <i>aver. price in zł</i> . . . .	1423	1890	1889	911
w tys. euro <i>in thous. euro</i> . . . . .	211224	146248	144700	64661
I—XII 2005=100 . . . . .	94,4	113,5	113,2	68,7
średnia cena w euro <i>aver. price in euro</i> . .	363	481	480	234
w tys. dol. <i>in thous. USD</i> . . . . .	263375	182640	180732	80346
I—XII 2005=100 . . . . .	93,0	112,9	112,7	66,8
średnia cena w dol. <i>aver. price in USD</i> . .	453	600	600	291

TABL.13. EKSPORT WAŻNIEJSZYCH TOWARÓW W OKRESIE I—XII 2006 R. (CD.)  
EXPORTS OF MAJOR COMMODITIES (CONT.)

WYSZCZEGÓLNIENIE SPECIFICATION	Ogółem Grand total	W tym kraje Of which countries		
		rozwinęte developed		Europy Środkowo-Wschodniej Central and Eastern Europe
		razem total	w tym Unia Europejska in this European Union	
Owoce zamrożone <i>Fruit, frozen</i>				
w tonach <i>in tons</i> . . . . .	287626	255350	245529	30477
I—XII 2005=100 . . . . .	107,2	104,4	104,2	135,5
w tys. zł <i>in thous. zł</i> . . . . .	1085246,1	1017571,5	971698,3	60165,6
I—XII 2005=100 . . . . .	125,6	125,7	125,6	119,6
średnia cena w zł <i>aver. price in zł</i> . . . .	3773	3985	3958	1974
w tys. euro <i>in thous. euro</i> . . . . .	276265	258878	247181	15463
I—XII 2005=100 . . . . .	129,5	129,6	129,4	124,2
średnia cena w euro <i>aver. price in euro</i> . .	961	1014	1007	507
w tys. dol. <i>in thous. USD</i> . . . . .	344617	323008	308341	19190
I—XII 2005=100 . . . . .	129,1	129,2	129,0	123,0
średnia cena w dol. <i>aver. price in USD</i> . .	1198	1265	1256	630

**Tłuszcze i oleje**  
**Fats and oils**

Oleje roślinne niemodyfikowane chemicznie <i>Vegetable oils not chemically modified</i>				
w tonach <i>in tons</i> . . . . .	197914	197450	197317	414
I—XII 2005=100 . . . . .	168,8	169,1	169,2	89,1
w tys. zł <i>in thous. zł</i> . . . . .	499407,0	497089,2	496579,4	2009,3
I—XII 2005=100 . . . . .	189,1	190,2	190,4	80,0
średnia cena w zł <i>aver. price in zł</i> . . . .	2523	2518	2517	4857
w tys. euro <i>in thous. euro</i> . . . . .	127905	127311	127180	514
I—XII 2005=100 . . . . .	194,9	195,9	196,2	83,4
średnia cena w euro <i>aver. price in euro</i> . .	646	645	645	1244
w tys. dol. <i>in thous. USD</i> . . . . .	158952	158210	158047	641
I—XII 2005=100 . . . . .	195,6	196,6	196,9	83,2
średnia cena w dol. <i>aver. price in USD</i> . .	803	801	801	1550
Margaryna; jadalne produkty z tłuszczów i olejów roślinnych i zwierzęcych <i>Margarine; edible preparations of animal or vegetable fats and oils</i>				
w tonach <i>in tons</i> . . . . .	39941	36959	36235	1101
I—XII 2005=100 . . . . .	116,6	117,5	117,7	75,6
w tys. zł <i>in thous. zł</i> . . . . .	136261,8	128876,3	124938,6	2521,8
I—XII 2005=100 . . . . .	127,7	129,4	130,2	73,8
średnia cena w zł <i>aver. price in zł</i> . . . .	3412	3487	3448	2291
w tys. euro <i>in thous. euro</i> . . . . .	34884	32988	31978	650
I—XII 2005=100 . . . . .	131,4	133,0	133,9	76,9
średnia cena w euro <i>aver. price in euro</i> . .	873	893	883	590
w tys. dol. <i>in thous. USD</i> . . . . .	43515	41150	39899	813
I—XII 2005=100 . . . . .	132,2	134,0	134,9	76,8
średnia cena w dol. <i>aver. price in USD</i> . .	1089	1113	1101	739

TABL.13. EKSPORT WAŻNIEJSZYCH TOWARÓW W OKRESIE I—XII 2006 R. (CD.)  
EXPORTS OF MAJOR COMMODITIES (CONT.)

WYSZCZEGÓLNIENIE SPECIFICATION	Ogółem Grand total	W tym kraje Of which countries		
		rozwinięte developed		Europy Środkowo-Wschodniej Central and Eastern Europe
		razem total	w tym Unia Europejska in this European Union	
Przetwory spożywcze Prepared foodstuffs				
Przetwory mięsne Meat products				
w tonach in tons . . . . .	73355	62833	54818	8493
I—XII 2005=100 . . . . .	135,9	141,4	151,2	113,7
w tys. zł in thous. zł . . . . .	697619,1	663449,6	548875,9	23319,3
I—XII 2005=100 . . . . .	126,8	130,6	146,7	76,0
średnia cena w zł aver. price in zł . . .	9510	10559	10013	2746
w tys. euro in thous. euro . . . . .	178154	169414	140139	5965
I—XII 2005=100 . . . . .	131,1	135,0	151,6	78,6
średnia cena w euro aver. price in euro .	2429	2696	2556	702
w tys. dol. in thous. USD . . . . .	222555	211644	174955	7433
I—XII 2005=100 . . . . .	131,1	135,1	151,5	78,4
średnia cena w dol. aver. price in USD .	3034	3368	3192	875
Ryby przetworzone i zakonserwowane; kawior Processed or preserved fish; caviar				
w tonach in tons . . . . .	69473	66340	60989	1887
I—XII 2005=100 . . . . .	115,3	114,2	112,7	103,6
w tys. zł in thous. zł . . . . .	645569,4	618100,3	564776,8	16537,8
I—XII 2005=100 . . . . .	120,1	118,8	120,2	116,3
średnia cena w zł aver. price in zł . . .	9292	9317	9260	8763
w tys. euro in thous. euro . . . . .	165403	158386	144713	4225
I—XII 2005=100 . . . . .	123,9	122,6	124,0	120,0
średnia cena w euro aver. price in euro .	2381	2387	2373	2239
w tys. dol. in thous. USD . . . . .	206016	197234	180101	5286
I—XII 2005=100 . . . . .	124,1	122,8	124,1	120,3
średnia cena w dol. aver. price in USD .	2965	2973	2953	2801
Cukier trzcinowy, buraczany, chemicznie czysta sacharoza, w postaci stałej Cane or beet sugar, chemically pure sucrose in solid form				
w tonach in tons . . . . .	702010	79925	79452	118917
I—XII 2005=100 . . . . .	106,9	70,5	71,0	98,1
w tys. zł in thous. zł . . . . .	876165,7	199731,7	198568,0	138290,0
I—XII 2005=100 . . . . .	117,9	70,8	70,8	133,5
średnia cena w zł aver. price in zł . . .	1248	2499	2499	1163
w tys. euro in thous. euro . . . . .	224948	51173	50868	35506
I—XII 2005=100 . . . . .	122,6	73,6	73,6	138,4
średnia cena w euro aver. price in euro .	320	640	640	299
w tys. dol. in thous. USD . . . . .	276772	63453	63063	43914
I—XII 2005=100 . . . . .	121,0	72,8	72,8	138,4
średnia cena w dol. aver. price in USD .	394	794	794	369

TABL.13. EKSPORT WAŻNIEJSZYCH TOWARÓW W OKRESIE I—XII 2006 R. (CD.)  
*EXPORTS OF MAJOR COMMODITIES (CONT.)*

WYSZCZEGÓLNIENIE SPECIFICATION	Ogółem <i>Grand total</i>	W tym kraje <i>Of which countries</i>		
		rozwinęte <i>developed</i>		Europy Środkowo-Wschodniej <i>Central and Eastern Europe</i>
		razem <i>total</i>	w tym Unia Europejska <i>in this European Union</i>	
Wyroby cukiernicze (także biała czekolada), niezawierające kakao <i>Sugar confectionery (including white chocolate)</i> <i>non containing cocoa</i>				
w tonach <i>in tons</i> . . . . .	42560	26009	22087	11433
I—XII 2005=100 . . . . .	117,6	96,6	96,5	199,8
w tys. zł <i>in thous. zł</i> . . . . .	486677,1	292755,4	254861,6	149129,0
I—XII 2005=100 . . . . .	133,6	104,9	105,4	264,6
średnia cena w zł <i>aver. price in zł</i> . . . .	11435	11256	11539	13044
w tys. euro <i>in thous. euro</i> . . . . .	124337	74883	65228	38016
I—XII 2005=100 . . . . .	138,2	108,8	109,4	271,9
średnia cena w euro <i>aver. price in euro</i> . .	2921	2879	2953	3325
w tys. dol. <i>in thous. USD</i> . . . . .	155428	93286	81173	47793
I—XII 2005=100 . . . . .	138,1	108,1	108,5	275,6
średnia cena w dol. <i>aver. price in USD</i> . .	3652	3587	3675	4180
Czekolada i inne przetwory spożywcze zawierające kakao <i>Chocolate and other food preparations</i> <i>containing cocoa</i>				
w tonach <i>in tons</i> . . . . .	112442	81828	74610	20276
I—XII 2005=100 . . . . .	119,9	114,1	111,8	148,0
w tys. zł <i>in thous. zł</i> . . . . .	1320885,4	950943,8	863419,6	263814,6
I—XII 2005=100 . . . . .	123,7	115,9	114,4	159,2
średnia cena w zł <i>aver. price in zł</i> . . . .	11747	11621	11572	13011
w tys. euro <i>in thous. euro</i> . . . . .	338033	243303	220958	67525
I—XII 2005=100 . . . . .	127,5	119,5	118,0	163,7
średnia cena w euro <i>aver. price in euro</i> . .	3006	2973	2962	3330
w tys. dol. <i>in thous. USD</i> . . . . .	421934	303227	275154	84683
I—XII 2005=100 . . . . .	127,8	119,5	117,8	165,6
średnia cena w dol. <i>aver. price in USD</i> . .	3752	3706	3688	4177
Chleb, pieczywo cukiernicze, ciasta, ciastka, wafle, itp. <i>Bread, pastry, cakes, biscuits, wafers, etc.</i>				
w tonach <i>in tons</i> . . . . .	185151	155979	147302	20764
I—XII 2005=100 . . . . .	118,1	120,0	119,5	101,9
w tys. zł <i>in thous. zł</i> . . . . .	1574868,5	1304138,5	1213937,2	179288,9
I—XII 2005=100 . . . . .	115,9	117,5	116,5	99,5
średnia cena w zł <i>aver. price in zł</i> . . . .	8506	8361	8241	8635
w tys. euro <i>in thous. euro</i> . . . . .	402543	333157	310104	45996
I—XII 2005=100 . . . . .	119,9	121,5	120,6	102,8
średnia cena w euro <i>aver. price in euro</i> . .	2174	2136	2105	2215
w tys. dol. <i>in thous. USD</i> . . . . .	501548	415028	386120	57242
I—XII 2005=100 . . . . .	119,5	121,0	119,9	103,2
średnia cena w dol. <i>aver. price in USD</i> . .	2709	2661	2621	2757

TABL.13. EKSPORT WAŻNIEJSZYCH TOWARÓW W OKRESIE I—XII 2006 R. (CD.)  
EXPORTS OF MAJOR COMMODITIES (CONT.)

WYSZCZEGÓLNIENIE SPECIFICATION	Ogółem Grand total	W tym kraje Of which countries		
		rozwinęte developed		Europy Środkowo-Wschodniej Central and Eastern Europe
		razem total	w tym Unia Europejska in this European Union	
Przetwory z warzyw, owoców, orzechów Prepared vegetables, fruit and nuts				
w tonach in tons . . . . .	212023	118983	105501	84058
I—XII 2005=100 . . . . .	103,9	102,0	100,6	106,5
w tys. zł in thous. zł . . . . .	731045,5	462306,1	411543,5	244041,6
I—XII 2005=100 . . . . .	107,7	116,3	116,6	94,1
średnia cena w zł aver. price in zł . . . .	3448	3885	3901	2903
w tys. euro in thous. euro . . . . .	187210	118375	105382	62512
I—XII 2005=100 . . . . .	111,4	120,1	120,5	97,6
średnia cena w euro aver. price in euro . .	883	995	999	744
w tys. dol. in thous. USD . . . . .	233003	147225	131033	77840
I—XII 2005=100 . . . . .	110,8	119,6	119,9	96,8
średnia cena w dol. aver. price in USD . .	1099	1237	1242	926
Warzywa i owoce konserwowane cukrem Vegetables and fruit preserved by sugar				
w tonach in tons . . . . .	462042	427458	411720	30089
I—XII 2005=100 . . . . .	111,1	112,4	112,4	94,5
w tys. zł in thous. zł . . . . .	1930306,1	1765781,7	1707649,9	146081,6
I—XII 2005=100 . . . . .	128,4	132,9	133,7	91,9
średnia cena w zł aver. price in zł . . . .	4178	4131	4148	4855
w tys. euro in thous. euro . . . . .	492676	450583	435686	37378
I—XII 2005=100 . . . . .	131,8	136,4	137,2	95,2
średnia cena w euro aver. price in euro . .	1066	1054	1058	1242
w tys. dol. in thous. USD . . . . .	615741	563177	544605	46672
I—XII 2005=100 . . . . .	133,0	137,8	138,6	95,0
średnia cena w dol. aver. price in USD . .	1333	1318	1323	1551
Sosy; mieszanki przyprawowe; musztarda Sauces; mixed condiments and seasonings; mustard				
w tonach in tons . . . . .	41645	25876	24536	13622
I—XII 2005=100 . . . . .	115,4	114,4	115,1	111,9
w tys. zł in thous. zł . . . . .	216266,6	98919,7	87543,3	104359,1
I—XII 2005=100 . . . . .	84,0	67,3	64,3	100,6
średnia cena w zł aver. price in zł . . . .	5193	3823	3568	7661
w tys. euro in thous. euro . . . . .	55334	25322	22415	26685
I—XII 2005=100 . . . . .	86,6	69,1	66,1	104,2
średnia cena w euro aver. price in euro . .	1329	979	914	1959
w tys. dol. in thous. USD . . . . .	69088	31490	27851	33442
I—XII 2005=100 . . . . .	87,2	69,8	66,8	104,2
średnia cena w dol. aver. price in USD . .	1659	1217	1135	2455
Wody mineralne i inne napoje bezalkoholowe Mineral waters and other non-alcoholic beverages				
w tys. zł in thous. zł . . . . .	548462,1	496238,9	442135,7	47919,2
I—XII 2005=100 . . . . .	113,7	114,9	114,1	100,8
w tys. euro in thous. euro . . . . .	139840	126507	112704	12234
I—XII 2005=100 . . . . .	117,7	119,0	118,3	103,5
w tys. dol. in thous. USD . . . . .	174351	157724	140478	15255
I—XII 2005=100 . . . . .	117,1	118,3	117,4	104,1



TABL.13. EKSPORT WAŻNIEJSZYCH TOWARÓW W OKRESIE I—XII 2006 R. (CD.)  
*EXPORTS OF MAJOR COMMODITIES (CONT.)*

WYSZCZEGÓLNIENIE <i>SPECIFICATION</i>	Ogółem <i>Grand total</i>	W tym kraje <i>Of which countries</i>		
		rozwinęte <i>developed</i>		Europy Środkowo-Wschodniej <i>Central and Eastern Europe</i>
		razem <i>total</i>	w tym Unia Europejska <i>in this European Union</i>	
Wódki, likiery, inne napoje alkoholowe o mocy poniżej 80% <i>Vodkas, liqueurs, other alcoholic beverages of an alcoholic strength less than 80% vol</i>				
w tys. zł <i>in thous. zł</i> . . . . .	299455,5	247519,7	102192,6	5756,9
I—XII 2005=100 . . . . .	122,5	124,6	148,1	96,8
w tys. euro <i>in thous. euro</i> . . . . .	76547	63276	26066	1472
I—XII 2005=100 . . . . .	126,4	128,7	152,7	99,8
w tys. dol. <i>in thous. USD</i> . . . . .	95648	79114	32510	1847
I—XII 2005=100 . . . . .	126,8	129,1	152,3	100,5
Gotowa karma dla zwierząt <i>Preparations of a kind used for animal feeding</i>				
w tonach <i>in tons</i> . . . . .	213932	145423	139780	67056
I—XII 2005=100 . . . . .	125,7	123,4	125,6	131,7
w tys. zł <i>in thous. zł</i> . . . . .	575009,3	417984,9	400675,8	148384,7
I—XII 2005=100 . . . . .	110,3	105,3	106,1	126,7
średnia cena w zł <i>aver. price in zł</i> . . . .	2688	2874	2866	2213
w tys. euro <i>in thous. euro</i> . . . . .	147307	107102	102675	37987
I—XII 2005=100 . . . . .	114,2	109,1	109,9	131,0
średnia cena w euro <i>aver. price in euro</i> . .	689	736	735	566
w tys. dol. <i>in thous. USD</i> . . . . .	183025	132707	127195	47541
I—XII 2005=100 . . . . .	113,4	107,9	108,7	131,8
średnia cena w dol. <i>aver. price in USD</i> . .	856	913	910	709
Tytoń i przemysłowe namiastki tytoniu <i>Tobacco and manufactured tobacco substitutes</i>				
w tys. zł <i>in thous. zł</i> . . . . .	1435920,5	962671,7	945833,7	65675,8
I—XII 2005=100 . . . . .	166,4	218,9	219,7	55,3
w tys. euro <i>in thous. euro</i> . . . . .	366999	245905	241585	16771
I—XII 2005=100 . . . . .	172,0	226,1	226,9	57,4
w tys. dol. <i>in thous. USD</i> . . . . .	457448	306122	300747	20987
I—XII 2005=100 . . . . .	172,0	226,0	226,8	57,0

**Produkty mineralne**  
*Mineral products*

Cement portlandzki, glinowy, żuźlowy, anhydrytowy, inne, klinkier <i>Portland cement, aluminous cement, slag and supersulphate cement, other cements, clinkers</i>				
w tonach <i>in tons</i> . . . . .	1324191	1272411	1268813	51370
I—XII 2005=100 . . . . .	172,2	171,3	195,6	195,8
w tys. zł <i>in thous. zł</i> . . . . .	253258,2	237762,6	234003,8	14895,8
I—XII 2005=100 . . . . .	164,4	163,6	180,9	173,7
średnia cena w zł <i>aver. price in zł</i> . . . .	191	187	184	290
w tys. euro <i>in thous. euro</i> . . . . .	64715	60772	59810	3791
I—XII 2005=100 . . . . .	169,3	168,6	186,1	178,2
średnia cena w euro <i>aver. price in euro</i> . .	49	48	47	74
w tys. dol. <i>in thous. USD</i> . . . . .	80451	75488	74290	4774
I—XII 2005=100 . . . . .	169,1	168,2	185,9	181,4
średnia cena w dol. <i>aver. price in USD</i> . .	61	59	59	93

TABL.13. EKSPORT WAŻNIEJSZYCH TOWARÓW W OKRESIE I—XII 2006 R. (CD.)  
EXPORTS OF MAJOR COMMODITIES (CONT.)

WYSZCZEGÓLNIENIE SPECIFICATION	Ogółem Grand total	W tym kraje Of which countries		
		rozwinięte developed		Europy Środkowo-Wschodniej Central and Eastern Europe
		razem total	w tym Unia Europejska in this European Union	
Węgiel; brykiety, brykietki, paliwa stałe wytwarzane z węgla Coal; briquettes, solid fuels manufactured from coal				
w tys. ton in thous. tons . . . . .	16741	16232	16053	37
I—XII 2005=100 . . . . .	86,4	89,0	89,3	131,5
w tys. zł in thous. zł . . . . .	4008364,3	3844760,4	3791941,6	15276,4
I—XII 2005=100 . . . . .	81,8	83,9	83,9	139,4
średnia cena w zł aver. price in zł . . . .	239434	236867	236219	409275
w tys. euro in thous. euro . . . . .	1025017	983029	969519	3896
I—XII 2005=100 . . . . .	84,4	86,6	86,6	147,7
średnia cena w euro aver. price in euro . .	61228	60562	60396	104392
w tys. dol. in thous. USD . . . . .	1272513	1220916	1204044	4903
I—XII 2005=100 . . . . .	84,2	86,3	86,3	144,2
średnia cena w dol. aver. price in USD . .	76012	75218	75006	131351
Koks i półkoks; węgiel retortowy Coke and semi-coke; retort coal				
w tys. ton in thous. tons . . . . .	6310	4685	4146	1234
I—XII 2005=100 . . . . .	136,5	116,8	118,7	233,3
w tys. zł in thous. zł . . . . .	3517693,9	2606379,3	2296844,2	714972,0
I—XII 2005=100 . . . . .	98,3	84,7	86,1	161,6
średnia cena w zł aver. price in zł . . . .	557457	556281	553978	579527
w tys. euro in thous. euro . . . . .	899420	666544	587004	182819
I—XII 2005=100 . . . . .	102,0	87,9	89,2	168,0
średnia cena w euro aver. price in euro . .	142533	142261	141580	148185
w tys. dol. in thous. USD . . . . .	1119859	828780	730995	228392
I—XII 2005=100 . . . . .	100,3	86,4	88,2	164,1
średnia cena w dol. aver. price in USD . .	177467	176887	176310	185125
Smoła destylowana oraz pozostałe smoły mineralne Distilled tar and other mineral tars				
w tonach in tons . . . . .	361136	360902	360902	234
I—XII 2005=100 . . . . .	110,6	110,6	110,6	x
w tys. zł in thous. zł . . . . .	284433,4	284231,3	284231,3	201,8
I—XII 2005=100 . . . . .	166,2	166,1	166,1	x
średnia cena w zł aver. price in zł . . . .	788	788	788	863
w tys. euro in thous. euro . . . . .	72754	72701	72701	53
I—XII 2005=100 . . . . .	172,0	171,9	171,9	x
średnia cena w euro aver. price in euro . .	201	201	201	227
w tys. dol. in thous. USD . . . . .	90655	90587	90587	68
I—XII 2005=100 . . . . .	171,0	170,9	170,9	x
średnia cena w dol. aver. price in USD . .	251	251	251	292

TABL.13. EKSPORT WAŻNIEJSZYCH TOWARÓW W OKRESIE I—XII 2006 R. (CD.)  
*EXPORTS OF MAJOR COMMODITIES (CONT.)*

WYSZCZEGÓLNIENIE SPECIFICATION	Ogółem <i>Grand total</i>	W tym kraje <i>Of which countries</i>		
		rozwinęte <i>developed</i>		Europy Środkowo-Wschodniej <i>Central and Eastern Europe</i>
		razem <i>total</i>	w tym Unia Europejska <i>in this European Union</i>	
Oleje ropy naftowej niesurowe, benzyna, nafta, oleje napędowe, opałowe, inne <i>Petroleum oils, not crude, spirits, kerosene, gas oils, fuel oils, other</i>				
w tonach <i>in tons</i> . . . . .	2536935	2376226	2109578	18336
I—XII 2005=100 . . . . .	100,0	103,3	100,5	148,6
w tys. zł <i>in thous. zł</i> . . . . .	4435997,9	4137478,2	3772553,9	68326,4
I—XII 2005=100 . . . . .	115,6	117,7	113,8	159,1
średnia cena w zł <i>aver. price in zł</i> . . . .	1749	1741	1788	3726
w tys. euro <i>in thous. euro</i> . . . . .	1133092	1056690	963074	17489
I—XII 2005=100 . . . . .	119,3	121,5	117,5	164,7
średnia cena w euro <i>aver. price in euro</i> . .	447	445	457	954
w tys. dol. <i>in thous. USD</i> . . . . .	1408505	1313095	1197953	21833
I—XII 2005=100 . . . . .	119,4	121,5	117,5	164,7
średnia cena w dol. <i>aver. price in USD</i> . .	555	553	568	1191
Pozostałe produkty naftowe <i>Other petroleum products</i>				
w tonach <i>in tons</i> . . . . .	284882	267119	267118	17400
I—XII 2005=100 . . . . .	176,0	169,7	169,7	399,6
w tys. zł <i>in thous. zł</i> . . . . .	312487,7	292849,0	292847,6	18526,5
I—XII 2005=100 . . . . .	209,2	204,0	204,1	335,6
średnia cena w zł <i>aver. price in zł</i> . . . .	1097	1096	1096	1065
w tys. euro <i>in thous. euro</i> . . . . .	79483	74521	74520	4681
I—XII 2005=100 . . . . .	214,3	208,9	209,0	345,9
średnia cena w euro <i>aver. price in euro</i> . .	279	279	279	269
w tys. dol. <i>in thous. USD</i> . . . . .	99771	93482	93481	5938
I—XII 2005=100 . . . . .	218,4	212,8	212,9	354,7
średnia cena w dol. <i>aver. price in USD</i> . .	350	350	350	341

**Produkty przemysłu chemicznego**  
*Products of the chemical industry*

Nieorganiczne zasady, tlenki, wodorotlenki i nadtlenki metali <i>Inorganic bases and oxides, hydroxides and peroxides of metals</i>				
w tonach <i>in tons</i> . . . . .	412930	357334	340383	14030
I—XII 2005=100 . . . . .	83,2	83,8	81,4	59,7
w tys. zł <i>in thous. zł</i> . . . . .	540163,1	464762,3	458258,3	24243,3
I—XII 2005=100 . . . . .	115,2	118,9	119,7	109,8
średnia cena w zł <i>aver. price in zł</i> . . . .	1308	1301	1346	1728
w tys. euro <i>in thous. euro</i> . . . . .	138398	119114	117459	6185
I—XII 2005=100 . . . . .	119,4	123,3	124,1	113,3
średnia cena w euro <i>aver. price in euro</i> . .	335	333	345	441
w tys. dol. <i>in thous. USD</i> . . . . .	172030	147920	145854	7750
I—XII 2005=100 . . . . .	118,3	122,0	122,8	113,9
średnia cena w dol. <i>aver. price in USD</i> . .	417	414	429	552

TABL.13. EKSPORT WAŻNIEJSZYCH TOWARÓW W OKRESIE I—XII 2006 R. (CD.)  
EXPORTS OF MAJOR COMMODITIES (CONT.)

WYSZCZEGÓLNIENIE SPECIFICATION	Ogółem Grand total	W tym kraje Of which countries		
		rozwinięte developed		Europy Środkowo-Wschodniej Central and Eastern Europe
		razem total	w tym Unia Europejska in this European Union	
Węglowodory i ich pochodne Hydrocarbons and their derivatives				
w tonach in tons . . . . .	262357	212042	208498	46350
I—XII 2005=100 . . . . .	153,6	146,1	147,5	209,9
w tys. zł in thous. zł . . . . .	655770,4	521017,4	500585,3	124124,3
I—XII 2005=100 . . . . .	173,5	160,9	164,8	263,1
średnia cena w zł aver. price in zł . . .	2500	2457	2401	2678
w tys. euro in thous. euro . . . . .	167415	133069	127833	31621
I—XII 2005=100 . . . . .	177,9	164,7	168,7	271,8
średnia cena w euro aver. price in euro .	638	628	613	682
w tys. dol. in thous. USD . . . . .	208776	165711	159314	39664
I—XII 2005=100 . . . . .	178,6	165,3	169,5	272,2
średnia cena w dol. aver. price in USD .	796	782	764	856
Alkohole alifatyczne i cykliczne i ich pochodne Acyclic and cyclic alcohols and their derivatives				
w tonach in tons . . . . .	142920	119139	115489	5710
I—XII 2005=100 . . . . .	125,9	140,3	143,2	167,2
w tys. zł in thous. zł . . . . .	422787,1	344058,8	326861,7	10968,5
I—XII 2005=100 . . . . .	126,1	143,6	147,7	136,2
średnia cena w zł aver. price in zł . . .	2958	2888	2830	1921
w tys. euro in thous. euro . . . . .	108213	87981	83564	2807
I—XII 2005=100 . . . . .	130,2	148,2	152,5	140,9
średnia cena w euro aver. price in euro .	757	738	724	492
w tys. dol. in thous. USD . . . . .	134801	109384	103996	3519
I—XII 2005=100 . . . . .	129,7	147,4	151,7	142,6
średnia cena w dol. aver. price in USD .	943	918	900	616
Kwasy polikarboksylowe, ich bezwodniki, halogenki, nadtlenki i nadlenokwasy Polycarboxylic acids, their anhydrides, halides, peroxides and peroxyacids				
w tonach in tons . . . . .	57973	39962	39601	13467
I—XII 2005=100 . . . . .	90,6	93,1	93,6	96,8
w tys. zł in thous. zł . . . . .	239912,1	164388,4	162651,5	57643,0
I—XII 2005=100 . . . . .	105,8	108,1	108,9	115,3
średnia cena w zł aver. price in zł . . .	4138	4114	4107	4280
w tys. euro in thous. euro . . . . .	61400	42091	41645	14730
I—XII 2005=100 . . . . .	109,5	112,0	112,7	119,1
średnia cena w euro aver. price in euro .	1059	1053	1052	1094
w tys. dol. in thous. USD . . . . .	76425	52267	51711	18474
I—XII 2005=100 . . . . .	108,8	110,9	111,6	119,2
średnia cena w dol. aver. price in USD .	1318	1308	1306	1372

TABL.13. EKSPORT WAŻNIEJSZYCH TOWARÓW W OKRESIE I—XII 2006 R. (CD.)  
*EXPORTS OF MAJOR COMMODITIES (CONT.)*

WYSZCZEGÓLNIENIE <i>SPECIFICATION</i>	Ogółem <i>Grand total</i>	W tym kraje <i>Of which countries</i>		
		rozwinęte <i>developed</i>		Europy Środkowo-Wschodniej <i>Central and Eastern Europe</i>
		razem <i>total</i>	w tym Unia Europejska <i>in this European Union</i>	
Związki heterocykliczne tylko z heteroatomem azotu <i>Heterocyclic compounds with nitrogen heteroatom(s) only</i>				
w tonach <i>in tons</i> . . . . .	180087	118940	115413	3690
I—XII 2005=100 . . . . .	108,3	112,3	111,8	168,3
w tys. zł <i>in thous. zł</i> . . . . .	956683,5	584607,7	565590,1	20971,3
I—XII 2005=100 . . . . .	104,4	111,7	111,4	150,8
średnia cena w zł <i>aver. price in zł</i> . . . .	5312	4915	4901	5683
w tys. euro <i>in thous. euro</i> . . . . .	244856	149609	144742	5375
I—XII 2005=100 . . . . .	108,1	115,5	115,2	155,3
średnia cena w euro <i>aver. price in euro</i> . .	1360	1258	1254	1456
w tys. dol. <i>in thous. USD</i> . . . . .	304978	186145	180085	6713
I—XII 2005=100 . . . . .	107,3	114,5	114,1	158,2
średnia cena w dol. <i>aver. price in USD</i> . .	1694	1565	1560	1819
Leki <i>Medicaments</i>				
w tonach <i>in tons</i> . . . . .	16158	7821	7694	7167
I—XII 2005=100 . . . . .	106,7	99,3	99,3	118,4
w tys. zł <i>in thous. zł</i> . . . . .	1813890,0	996447,0	973750,2	680671,7
I—XII 2005=100 . . . . .	122,6	133,6	132,6	109,7
średnia cena w zł <i>aver. price in zł</i> . . . .	112259	127407	126555	94977
w tys. euro <i>in thous. euro</i> . . . . .	464490	254915	249102	174624
I—XII 2005=100 . . . . .	126,6	138,0	137,0	113,3
średnia cena w euro <i>aver. price in euro</i> . .	28746	32594	32375	24366
w tys. dol. <i>in thous. USD</i> . . . . .	579156	317912	310709	217338
I—XII 2005=100 . . . . .	127,0	138,4	137,4	113,4
średnia cena w dol. <i>aver. price in USD</i> . .	35843	40649	40382	30326
Nawozy mineralne i chemiczne <i>Mineral or chemical fertilizers</i>				
w tonach <i>in tons</i> . . . . .	1909640	1287580	1275003	9951
I—XII 2005=100 . . . . .	70,7	61,5	67,2	196,6
w tys. zł <i>in thous. zł</i> . . . . .	1286103,9	1011173,7	1005167,3	10373,1
I—XII 2005=100 . . . . .	87,9	86,5	93,4	210,5
średnia cena w zł <i>aver. price in zł</i> . . . .	673	785	788	1042
w tys. euro <i>in thous. euro</i> . . . . .	328386	257791	256251	2658
I—XII 2005=100 . . . . .	90,8	89,1	96,2	218,6
średnia cena w euro <i>aver. price in euro</i> . .	172	200	201	267
w tys. dol. <i>in thous. USD</i> . . . . .	409749	321733	319760	3262
I—XII 2005=100 . . . . .	90,9	89,4	96,7	213,5
średnia cena w dol. <i>aver. price in USD</i> . .	215	250	251	328

TABL.13. EKSPORT WAŻNIEJSZYCH TOWARÓW W OKRESIE I—XII 2006 R. (CD.)  
EXPORTS OF MAJOR COMMODITIES (CONT.)

WYSZCZEGÓLNIENIE SPECIFICATION	Ogółem Grand total	W tym kraje Of which countries		
		rozwinęte developed		Europy Środkowo-Wschodniej Central and Eastern Europe
		razem total	w tym Unia Europejska in this European Union	
Barwniki, pigmenty, farby i lakiery, itp. Colouring matter, colour lakes, prepared pigments, paints and varnishes, etc.				
w tonach in tons . . . . .	368184	165175	161640	190087
I—XII 2005=100 . . . . .	125,4	114,6	117,1	134,6
w tys. zł in thous. zł . . . . .	1349542,3	658758,7	628641,0	618948,0
I—XII 2005=100 . . . . .	124,1	119,8	127,4	127,8
średnia cena w zł aver. price in zł . . .	3665	3988	3889	3256
w tys. euro in thous. euro . . . . .	344078	168155	160474	157647
I—XII 2005=100 . . . . .	128,2	123,8	131,7	131,9
średnia cena w euro aver. price in euro .	935	1018	993	829
w tys. dol. in thous. USD . . . . .	430660	209776	200143	197880
I—XII 2005=100 . . . . .	128,5	123,5	131,2	132,9
średnia cena w dol. aver. price in USD .	1170	1270	1238	1041
Preparaty perfumeryjne, kosmetyczne i toaletowe Beauty preparations, preparations for the care of the skin and other				
w tonach in tons . . . . .	219736	138237	134940	66757
I—XII 2005=100 . . . . .	100,6	101,3	101,0	97,0
w tys. zł in thous. zł . . . . .	3528253,9	1951669,0	1884059,9	1270231,4
I—XII 2005=100 . . . . .	117,1	119,9	119,4	111,1
średnia cena w zł aver. price in zł . . .	16057	14118	13962	19028
w tys. euro in thous. euro . . . . .	901705	498253	480929	325116
I—XII 2005=100 . . . . .	121,0	124,0	123,5	114,8
średnia cena w euro aver. price in euro .	4104	3604	3564	4870
w tys. dol. in thous. USD . . . . .	1126773	621901	600173	406774
I—XII 2005=100 . . . . .	120,7	123,3	122,8	114,8
średnia cena w dol. aver. price in USD .	5128	4499	4448	6093
Mydło i preparaty piorące Soap, active agents, cleaning preparations				
w tonach in tons . . . . .	436147	358401	339484	61159
I—XII 2005=100 . . . . .	110,3	116,2	119,9	88,1
w tys. zł in thous. zł . . . . .	1500463,8	1158312,8	1106109,1	268314,1
I—XII 2005=100 . . . . .	115,2	117,3	126,9	109,3
średnia cena w zł aver. price in zł . . .	3440	3232	3258	4387
w tys. euro in thous. euro . . . . .	383718	296164	282779	68624
I—XII 2005=100 . . . . .	119,3	121,4	131,3	113,2
średnia cena w euro aver. price in euro .	880	826	833	1122
w tys. dol. in thous. USD . . . . .	478269	368803	352106	85818
I—XII 2005=100 . . . . .	118,5	120,7	130,4	112,7
średnia cena w dol. aver. price in USD .	1097	1029	1037	1403

TABL.13. EKSPORT WAŻNIEJSZYCH TOWARÓW W OKRESIE I—XII 2006 R. (CD.)  
*EXPORTS OF MAJOR COMMODITIES (CONT.)*

WYSZCZEGÓLNIENIE SPECIFICATION	Ogółem <i>Grand total</i>	W tym kraje <i>Of which countries</i>		
		rozwinęte <i>developed</i>		Europy Środkowo-Wschodniej <i>Central and Eastern Europe</i>
		razem <i>total</i>	w tym Unia Europejska <i>in this European Union</i>	
Świece, cienkie świece i podobne <i>Candles, tapers and the like</i>				
w tonach <i>in tons</i> . . . . .	99570	95222	91504	3987
I—XII 2005=100 . . . . .	110,1	109,1	109,7	135,9
w tys. zł <i>in thous. zł</i> . . . . .	537289,2	509866,9	485480,0	25171,6
I—XII 2005=100 . . . . .	107,4	106,6	107,9	119,4
średnia cena w zł <i>aver. price in zł</i> . . . .	5396	5355	5306	6313
w tys. euro <i>in thous. euro</i> . . . . .	137359	130315	124103	6469
I—XII 2005=100 . . . . .	110,5	109,7	111,0	122,8
średnia cena w euro <i>aver. price in euro</i> . .	1380	1369	1356	1622
w tys. dol. <i>in thous. USD</i> . . . . .	171581	162826	155010	8039
I—XII 2005=100 . . . . .	110,9	110,1	111,4	123,3
średnia cena w dol. <i>aver. price in USD</i> . .	1723	1710	1694	2016
Środki owado-, gryzonio-, grzybo-, chwastobójcze i odkażające <i>Insecticides, rodenticides, fungicides, herbicides and disinfectants</i>				
w tonach <i>in tons</i> . . . . .	13927	6434	5745	2592
I—XII 2005=100 . . . . .	123,5	108,4	107,8	127,7
w tys. zł <i>in thous. zł</i> . . . . .	235131,4	156985,8	134904,7	40186,7
I—XII 2005=100 . . . . .	123,0	113,5	109,4	147,4
średnia cena w zł <i>aver. price in zł</i> . . . .	16884	24400	23482	15507
w tys. euro <i>in thous. euro</i> . . . . .	60181	40286	34704	10208
I—XII 2005=100 . . . . .	128,1	118,6	114,4	152,7
średnia cena w euro <i>aver. price in euro</i> . .	4321	6262	6041	3939
w tys. dol. <i>in thous. USD</i> . . . . .	74325	49568	42602	12657
I—XII 2005=100 . . . . .	124,4	114,3	109,8	149,9
średnia cena w dol. <i>aver. price in USD</i> . .	5337	7704	7416	4884
Społwa do form odlewniczych lub rdzeni; produkty chemiczne pozostałe <i>Prepared binders for foundry moulds or cores; chemical products n.e.s.</i>				
w tonach <i>in tons</i> . . . . .	208684	181132	178464	22223
I—XII 2005=100 . . . . .	130,0	128,6	129,1	120,8
w tys. zł <i>in thous. zł</i> . . . . .	328437,1	272112,6	260345,2	47521,0
I—XII 2005=100 . . . . .	126,1	127,8	129,1	113,0
średnia cena w zł <i>aver. price in zł</i> . . . .	1574	1502	1459	2138
w tys. euro <i>in thous. euro</i> . . . . .	84015	69652	66646	12113
I—XII 2005=100 . . . . .	130,4	132,2	133,6	116,7
średnia cena w euro <i>aver. price in euro</i> . .	403	385	373	545
w tys. dol. <i>in thous. USD</i> . . . . .	104413	86391	82647	15221
I—XII 2005=100 . . . . .	130,5	132,2	133,6	117,4
średnia cena w dol. <i>aver. price in USD</i> . .	500	477	463	685

TABL.13. EKSPORT WAŻNIEJSZYCH TOWARÓW W OKRESIE I—XII 2006 R. (CD.)  
EXPORTS OF MAJOR COMMODITIES (CONT.)

WYSZCZEGÓLNIENIE SPECIFICATION	Ogółem Grand total	W tym kraje Of which countries		
		rozwinęte developed		Europy Środkowo-Wschodniej Central and Eastern Europe
		razem total	w tym Unia Europejska in this European Union	
Tworzywa sztuczne i kauczuk oraz artykuły z nich Plastics and rubber and articles thereof				
Tworzywa sztuczne w formach podstawowych Synthetic materials in primary forms				
w tonach in tons . . . . .	1088417	930496	912137	129799
I—XII 2005=100 . . . . .	168,0	168,4	167,9	208,1
w tys. zł in thous. zł . . . . .	3958066,1	3291713,7	3219577,9	540417,2
I—XII 2005=100 . . . . .	182,8	184,2	183,5	217,4
średnia cena w zł aver. price in zł . . .	3637	3538	3530	4163
w tys. euro in thous. euro . . . . .	1012377	842148	823684	137946
I—XII 2005=100 . . . . .	188,8	190,1	189,5	224,1
średnia cena w euro aver. price in euro .	930	905	903	1063
w tys. dol. in thous. USD . . . . .	1260768	1047887	1024922	172748
I—XII 2005=100 . . . . .	188,7	189,7	189,1	226,7
średnia cena w dol. aver. price in USD .	1158	1126	1124	1331
Artykuły z tworzyw sztucznych Articles from synthetic materials				
w tonach in tons . . . . .	1001265	710936	682313	244788
I—XII 2005=100 . . . . .	127,8	127,6	129,2	126,2
w tys. zł in thous. zł . . . . .	9611184,7	7062931,0	6761035,3	2256710,0
I—XII 2005=100 . . . . .	128,8	130,7	132,1	121,8
średnia cena w zł aver. price in zł . . .	9599	9935	9909	9219
w tys. euro in thous. euro . . . . .	2455425	1804928	1727826	576097
I—XII 2005=100 . . . . .	133,1	135,1	136,6	125,8
średnia cena w euro aver. price in euro .	2452	2539	2532	2353
w tys. dol. in thous. USD . . . . .	3065538	2249697	2153280	722542
I—XII 2005=100 . . . . .	133,1	134,7	136,2	126,6
średnia cena w dol. aver. price in USD .	3062	3164	3156	2952
Kauczuk syntetyczny Synthetic rubber				
w tonach in tons . . . . .	108003	88503	87025	6566
I—XII 2005=100 . . . . .	120,2	107,4	109,8	356,3
w tys. zł in thous. zł . . . . .	527107,0	427688,9	420222,9	32719,8
I—XII 2005=100 . . . . .	124,7	111,8	114,3	279,0
średnia cena w zł aver. price in zł . . .	4880	4832	4829	4983
w tys. euro in thous. euro . . . . .	134793	109430	107515	8336
I—XII 2005=100 . . . . .	129,1	115,8	118,4	286,4
średnia cena w euro aver. price in euro .	1248	1236	1235	1270
w tys. dol. in thous. USD . . . . .	167911	136121	133736	10509
I—XII 2005=100 . . . . .	128,1	114,6	117,1	289,6
średnia cena w dol. aver. price in USD .	1555	1538	1537	1601



TABL.13. EKSPORT WAŻNIEJSZYCH TOWARÓW W OKRESIE I—XII 2006 R. (CD.)  
EXPORTS OF MAJOR COMMODITIES (CONT.)

WYSZCZEGÓLNIENIE SPECIFICATION	Ogółem Grand total	W tym kraje Of which countries		
		rozwinęte developed		Europy Środkowo-Wschodniej Central and Eastern Europe
		razem total	w tym Unia Europejska in this European Union	
Artykuły z kauczuku Articles of rubber				
w tonach in tons . . . . .	533572	441532	428044	67124
I—XII 2005=100 . . . . .	117,5	117,3	117,6	131,0
w tys. zł in thous. zł . . . . .	6812070,0	5780482,7	5624701,7	775393,8
I—XII 2005=100 . . . . .	121,4	121,6	121,9	129,0
średnia cena w zł aver. price in zł . . . .	12767	13092	13140	11552
w tys. euro in thous. euro . . . . .	1740945	1477617	1437679	197940
I—XII 2005=100 . . . . .	125,5	125,7	126,0	133,1
średnia cena w euro aver. price in euro . .	3263	3347	3359	2949
w tys. dol. in thous. USD . . . . .	2169570	1839448	1789708	248227
I—XII 2005=100 . . . . .	124,9	124,8	125,1	134,2
średnia cena w dol. aver. price in USD . .	4066	4166	4181	3698
Opony i dętki z kauczuku Tyres, inner tubes, of rubber				
w tonach in tons . . . . .	328554	273868	264874	37203
I—XII 2005=100 . . . . .	109,2	107,9	108,7	133,4
w tys. zł in thous. zł . . . . .	3622620,3	2983339,9	2890573,6	462859,8
I—XII 2005=100 . . . . .	113,7	111,5	112,2	140,9
średnia cena w zł aver. price in zł . . . .	11026	10893	10913	12442
w tys. euro in thous. euro . . . . .	926230	762990	739157	118153
I—XII 2005=100 . . . . .	117,5	115,3	116,0	145,0
średnia cena w euro aver. price in euro . .	2819	2786	2791	3176
w tys. dol. in thous. USD . . . . .	1153246	948735	919211	148148
I—XII 2005=100 . . . . .	116,8	114,4	115,1	146,6
średnia cena w dol. aver. price in USD . .	3510	3464	3470	3982

Skóry i artykuły z nich  
Raw hides and skins, articles thereof

Skóry wyprawione Leather tanned				
w tys. zł in thous. zł . . . . .	494572,9	422723,5	421546,9	55371,8
I—XII 2005=100 . . . . .	112,7	105,8	105,8	148,4
w tys. euro in thous. euro . . . . .	126656	108251	107952	14197
I—XII 2005=100 . . . . .	116,8	109,7	109,7	153,5
w tys. dol. in thous. USD . . . . .	157781	134764	134388	17759
I—XII 2005=100 . . . . .	116,0	108,8	108,8	153,8
Walizy, tornistry, teczki, futerały itp. ze skóry, tworzyw i innych materiałów Suit-cases, school satchels, brief-cases, containers etc., of leather, plastics and other materials				
w tonach in tons . . . . .	2646	1919	1853	589
I—XII 2005=100 . . . . .	125,9	130,6	134,9	116,3
w tys. zł in thous. zł . . . . .	133424,2	107254,5	102491,6	22832,2
I—XII 2005=100 . . . . .	124,1	124,6	124,9	129,6
średnia cena w zł aver. price in zł . . . .	50432	55897	55325	38777
w tys. euro in thous. euro . . . . .	34160	27467	26251	5840
I—XII 2005=100 . . . . .	128,2	128,8	129,1	133,9
średnia cena w euro aver. price in euro . .	12912	14315	14170	9918
w tys. dol. in thous. USD . . . . .	42610	34226	32699	7311
I—XII 2005=100 . . . . .	128,3	128,7	129,0	134,6
średnia cena w dol. aver. price in USD . .	16106	17837	17651	12417

TABL.13. EKSPORT WAŻNIEJSZYCH TOWARÓW W OKRESIE I—XII 2006 R. (CD.)  
EXPORTS OF MAJOR COMMODITIES (CONT.)

WYSZCZEGÓLNIENIE SPECIFICATION	Ogółem Grand total	W tym kraje Of which countries		
		rozwiniete developed		Europy Środkowo-Wschodniej Central and Eastern Europe
		razem total	w tym Unia Europejska in this European Union	
Skóry futerkowe surowe lub wykończone, garbowane <i>Raw furskins and tanned or dressed furskins</i>				
w tonach <i>in tons</i> . . . . .	711	466	441	168
I—XII 2005=100 . . . . .	66,4	54,6	54,7	122,8
w tys. zł <i>in thous. zł</i> . . . . .	189338,9	168543,3	165601,8	15699,2
I—XII 2005=100 . . . . .	54,0	50,2	50,2	148,1
średnia cena w zł <i>aver. price in zł</i> . . . .	266448	361993	375584	93465
w tys. euro <i>in thous. euro</i> . . . . .	48832	43538	42784	3991
I—XII 2005=100 . . . . .	56,1	52,2	52,3	151,7
średnia cena w euro <i>aver. price in euro</i> .	68719	93510	97034	23760
w tys. dol. <i>in thous. USD</i> . . . . .	60834	54188	53245	5022
I—XII 2005=100 . . . . .	56,1	52,1	52,1	155,7
średnia cena w dol. <i>aver. price in USD</i> .	85609	116384	120760	29900

**Drewno i artykuły z drewna**  
*Wood and articles of wood*

Drewno surowe, również zgrubnie obrobione <i>Wood in the rough, also roughly squared</i>				
w tys. zł <i>in thous. zł</i> . . . . .	155766,1	141631,1	129888,7	176,7
I—XII 2005=100 . . . . .	93,6	94,7	88,0	117,1
w tys. euro <i>in thous. euro</i> . . . . .	39845	36255	33242	45
I—XII 2005=100 . . . . .	97,0	98,3	91,3	120,2
w tys. dol. <i>in thous. USD</i> . . . . .	49553	45045	41287	57
I—XII 2005=100 . . . . .	96,1	97,0	90,2	125,5
Drewno przetarte lub strugane wzdłużnie, skrawane, o grubości powyżej 6 mm <i>Wood converted or planed lengthwise, sliced, of a thickness &gt; 6 mm</i>				
w tonach <i>in tons</i> . . . . .	354073	348551	340921	582
I—XII 2005=100 . . . . .	91,4	91,2	91,7	72,1
w tys. zł <i>in thous. zł</i> . . . . .	603060,0	590651,4	573082,0	2558,7
I—XII 2005=100 . . . . .	105,6	105,5	107,1	84,1
średnia cena w zł <i>aver. price in zł</i> . . . .	1703	1695	1681	4393
w tys. euro <i>in thous. euro</i> . . . . .	154314	151142	146632	657
I—XII 2005=100 . . . . .	109,6	109,5	111,2	87,2
średnia cena w euro <i>aver. price in euro</i> .	436	434	430	1127
w tys. dol. <i>in thous. USD</i> . . . . .	191702	187750	182160	817
I—XII 2005=100 . . . . .	108,2	108,1	109,8	86,8
średnia cena w dol. <i>aver. price in USD</i> .	541	539	534	1402

TABL.13. EKSPORT WAŻNIEJSZYCH TOWARÓW W OKRESIE I—XII 2006 R. (CD.)  
*EXPORTS OF MAJOR COMMODITIES (CONT.)*

WYSZCZEGÓLNIENIE SPECIFICATION	Ogółem <i>Grand total</i>	W tym kraje <i>Of which countries</i>		
		rozwinęte <i>developed</i>		Europy Środkowo-Wschodniej <i>Central and Eastern Europe</i>
		razem <i>total</i>	w tym Unia Europejska <i>in this European Union</i>	
Arkusze na forniry i na sklejkę; pozostałe drewno przecierane wzdłużnie o grubości do 6 mm <i>Sheets for veneer and for plywood; other wood sawn lengthwise of a thickness ≤ 6 mm</i>				
w tonach <i>in tons</i> . . . . .	17529	16560	15978	93
I—XII 2005=100 . . . . .	97,1	96,2	95,5	40,2
w tys. zł <i>in thous. zł</i> . . . . .	187761,4	178722,0	176812,3	652,7
I—XII 2005=100 . . . . .	103,2	101,6	101,8	51,4
średnia cena w zł <i>aver. price in zł</i> . . . .	10711	10793	11066	7015
w tys. euro <i>in thous. euro</i> . . . . .	48105	45805	45314	168
I—XII 2005=100 . . . . .	106,9	105,3	105,6	53,1
średnia cena w euro <i>aver. price in euro</i> .	2744	2766	2836	1802
w tys. dol. <i>in thous. USD</i> . . . . .	59743	56881	56273	208
I—XII 2005=100 . . . . .	106,0	104,3	104,6	52,1
średnia cena w dol. <i>aver. price in USD</i> .	3408	3435	3522	2232
Drewno (klepki, listwy), kształtowane w sposób ciągły <i>Wood (strips, friezes), continuously shaped</i>				
w tonach <i>in tons</i> . . . . .	149974	147415	140935	2073
I—XII 2005=100 . . . . .	110,3	110,1	110,8	131,8
w tys. zł <i>in thous. zł</i> . . . . .	493281,5	478824,9	445043,9	13096,2
I—XII 2005=100 . . . . .	111,7	110,9	110,4	163,0
średnia cena w zł <i>aver. price in zł</i> . . . .	3289	3248	3158	6317
w tys. euro <i>in thous. euro</i> . . . . .	126242	122557	113915	3338
I—XII 2005=100 . . . . .	116,1	115,2	114,8	168,2
średnia cena w euro <i>aver. price in euro</i> .	842	831	808	1610
w tys. dol. <i>in thous. USD</i> . . . . .	156564	151953	141169	4180
I—XII 2005=100 . . . . .	114,2	113,3	112,7	169,2
średnia cena w dol. <i>aver. price in USD</i> .	1044	1031	1002	2016
Płyty wiórowe i drewnopochodne, również aglomerowane <i>Particle board and similar board of ligneous materials, also agglomerated</i>				
w tonach <i>in tons</i> . . . . .	602122	199851	164021	339574
I—XII 2005=100 . . . . .	99,3	86,2	85,7	104,7
w tys. zł <i>in thous. zł</i> . . . . .	722760,8	265648,4	219387,8	385824,7
I—XII 2005=100 . . . . .	106,3	92,8	93,7	114,6
średnia cena w zł <i>aver. price in zł</i> . . . .	1200	1329	1338	1136
w tys. euro <i>in thous. euro</i> . . . . .	184725	67910	56113	98579
I—XII 2005=100 . . . . .	109,9	96,2	97,2	118,3
średnia cena w euro <i>aver. price in euro</i> .	307	340	342	290
w tys. dol. <i>in thous. USD</i> . . . . .	230935	84572	69804	123529
I—XII 2005=100 . . . . .	109,9	95,3	96,3	119,0
średnia cena w dol. <i>aver. price in USD</i> .	384	423	426	364

TABL.13. EKSPORT WAŻNIEJSZYCH TOWARÓW W OKRESIE I—XII 2006 R. (CD.)  
EXPORTS OF MAJOR COMMODITIES (CONT.)

WYSZCZEGÓLNIENIE SPECIFICATION	Ogółem Grand total	W tym kraje Of which countries		
		rozwinęte developed		Europy Środkowo-Wschodniej Central and Eastern Europe
		razem total	w tym Unia Europejska in this European Union	
<b>Płyty pilśniowe</b> <i>Fibreboard of ligneous materials</i>				
w tys. zł <i>in thous. zł</i> . . . . .	1298807,2	860483,4	769521,5	341318,7
I—XII 2005=100 . . . . .	112,3	118,5	128,6	117,4
w tys. euro <i>in thous. euro</i> . . . . .	331823	219917	196613	87061
I—XII 2005=100 . . . . .	116,2	122,7	133,1	121,2
w tys. dol. <i>in thous. USD</i> . . . . .	414099	273860	244889	109210
I—XII 2005=100 . . . . .	116,0	122,2	132,3	121,7
<b>Sklejka, płyty fornirowane i podobne drewno warstwowe</b> <i>Plywood, veneered panels and similar laminated wood</i>				
w tys. zł <i>in thous. zł</i> . . . . .	487510,0	468877,6	418240,8	14828,7
I—XII 2005=100 . . . . .	107,8	105,7	107,8	249,1
w tys. euro <i>in thous. euro</i> . . . . .	124772	120011	107052	3791
I—XII 2005=100 . . . . .	111,6	109,4	111,6	256,9
w tys. dol. <i>in thous. USD</i> . . . . .	155217	149259	133069	4751
I—XII 2005=100 . . . . .	110,8	108,5	110,7	258,5
<b>Opakowania drewniane; palety, platformy załadunkowe</b> <i>Packing cases of wood; pallets, load platforms</i>				
w tonach <i>in tons</i> . . . . .	760567	746770	725840	11210
I—XII 2005=100 . . . . .	86,2	85,9	85,6	98,7
w tys. zł <i>in thous. zł</i> . . . . .	922260,8	899360,9	874386,3	12809,1
I—XII 2005=100 . . . . .	111,2	110,8	111,1	92,6
średnia cena w zł <i>aver. price in zł</i> . . . . .	1213	1204	1205	1143
w tys. euro <i>in thous. euro</i> . . . . .	235650	229797	223408	3273
I—XII 2005=100 . . . . .	115,1	114,6	115,0	95,8
średnia cena w euro <i>aver. price in euro</i> . . . . .	310	308	308	292
w tys. dol. <i>in thous. USD</i> . . . . .	293759	286383	278430	4109
I—XII 2005=100 . . . . .	114,6	114,1	114,4	95,9
średnia cena w dol. <i>aver. price in USD</i> . . . . .	386	383	384	367
<b>Wyroby stolarskie, ciesielskie dla budownictwa</b> <i>Builders joinery and carpentry of wood</i>				
w tonach <i>in tons</i> . . . . .	228389	206486	192012	19471
I—XII 2005=100 . . . . .	115,2	115,9	115,8	106,9
w tys. zł <i>in thous. zł</i> . . . . .	1809148,5	1675264,1	1563330,3	121447,9
I—XII 2005=100 . . . . .	123,0	123,1	123,2	118,4
średnia cena w zł <i>aver. price in zł</i> . . . . .	7921	8113	8142	6237
w tys. euro <i>in thous. euro</i> . . . . .	462607	428447	399815	30974
I—XII 2005=100 . . . . .	127,2	127,4	127,4	122,1
średnia cena w euro <i>aver. price in euro</i> . . . . .	2026	2075	2082	1591
w tys. dol. <i>in thous. USD</i> . . . . .	576834	533862	498058	38980
I—XII 2005=100 . . . . .	127,0	127,0	127,0	123,5
średnia cena w dol. <i>aver. price in USD</i> . . . . .	2526	2585	2594	2002

TABL.13. EKSPORT WAŻNIEJSZYCH TOWARÓW W OKRESIE I—XII 2006 R. (CD.)  
EXPORTS OF MAJOR COMMODITIES (CONT.)

WYSZCZEGÓLNIENIE SPECIFICATION	Ogółem Grand total	W tym kraje Of which countries		
		rozwinęte developed		Europy Środkowo-Wschodniej Central and Eastern Europe
		razem total	w tym Unia Europejska in this European Union	
Ścier drzewny, papier, tektura i artykuły z nich Pulp of wood, paper, paperboard and articles thereof				
Papier, tektura, bibułka papierosowa Paper, paperboard, cigarette paper				
w tonach in tons . . . . .	1507761	1158090	1098278	182491
I—XII 2005=100 . . . . .	104,8	106,2	109,0	112,0
w tys. zł in thous. zł . . . . .	4224689,7	2963765,7	2839462,2	962492,9
I—XII 2005=100 . . . . .	107,6	108,6	110,1	109,4
średnia cena w zł aver. price in zł . . .	2802	2559	2585	5274
w tys. euro in thous. euro . . . . .	1080495	757883	726090	246189
I—XII 2005=100 . . . . .	111,4	112,4	114,0	113,0
średnia cena w euro aver. price in euro .	717	654	661	1349
w tys. dol. in thous. USD . . . . .	1347096	943143	903379	308137
I—XII 2005=100 . . . . .	110,8	111,4	113,0	113,5
średnia cena w dol. aver. price in USD .	893	814	823	1689
Artykuły z papieru i tektury Articles of paper and paperboard				
w tonach in tons . . . . .	646414	473233	462507	148989
I—XII 2005=100 . . . . .	121,2	121,6	121,0	118,5
w tys. zł in thous. zł . . . . .	3860394,5	2416184,3	2326637,4	1227910,3
I—XII 2005=100 . . . . .	114,6	113,1	111,7	115,0
średnia cena w zł aver. price in zł . . .	5972	5106	5030	8242
w tys. euro in thous. euro . . . . .	987093	617741	594841	313980
I—XII 2005=100 . . . . .	118,5	117,0	115,6	118,9
średnia cena w euro aver. price in euro .	1527	1305	1286	2107
w tys. dol. in thous. USD . . . . .	1231482	769846	741137	392645
I—XII 2005=100 . . . . .	118,1	116,3	114,9	118,9
średnia cena w dol. aver. price in USD .	1905	1627	1602	2635
Książki, broszury, ulotki, gazety, czasopisma Printed book, brochures, leaflets, newspapers, periodicals				
w tys. zł in thous. zł . . . . .	1091217,8	907323,9	824771,5	168285,7
I—XII 2005=100 . . . . .	128,1	124,9	127,0	162,5
w tys. euro in thous. euro . . . . .	279020	231876	210781	43098
I—XII 2005=100 . . . . .	132,3	128,9	131,1	168,0
w tys. dol. in thous. USD . . . . .	348163	289459	263135	53804
I—XII 2005=100 . . . . .	132,2	128,8	131,0	168,0
Reklamy, katalogi handlowe, rysunki, fotografie Trade advertising material, commercial catalogues, pictures, designs, photographs				
w tys. zł in thous. zł . . . . .	428938,4	306440,4	284838,7	112625,7
I—XII 2005=100 . . . . .	112,0	112,2	113,2	109,4
w tys. euro in thous. euro . . . . .	109753	78385	72870	28845
I—XII 2005=100 . . . . .	115,8	116,1	117,1	113,2
w tys. dol. in thous. USD . . . . .	136427	97343	90452	35940
I—XII 2005=100 . . . . .	115,1	115,2	116,2	112,7

TABL.13. EKSPORT WAŻNIEJSZYCH TOWARÓW W OKRESIE I—XII 2006 R. (CD.)  
EXPORTS OF MAJOR COMMODITIES (CONT.)

WYSZCZEGÓLNIENIE SPECIFICATION	Ogółem Grand total	W tym kraje Of which countries		
		rozwinęte developed		Europy Środkowo-Wschodniej Central and Eastern Europe
		razem total	w tym Unia Europejska in this European Union	
Materiały i artykuły włókiennicze Textiles and textile articles				
Przędza z wełny lub sierści zwierzęcej Yarn of wool or animal hair				
w tonach in tons . . . . .	9237	9226	9225	11
I—XII 2005=100 . . . . .	125,8	125,8	125,8	195,3
w tys. zł in thous. zł . . . . .	285130,2	285009,3	285003,0	120,9
I—XII 2005=100 . . . . .	109,8	109,8	109,8	109,1
średnia cena w zł aver. price in zł . . .	30868	30893	30893	10846
w tys. euro in thous. euro . . . . .	73065	73034	73033	31
I—XII 2005=100 . . . . .	113,9	113,9	113,9	112,6
średnia cena w euro aver. price in euro .	7910	7916	7916	2761
w tys. dol. in thous. USD . . . . .	90505	90468	90466	38
I—XII 2005=100 . . . . .	112,0	112,0	112,0	114,7
średnia cena w dol. aver. price in USD .	9798	9806	9806	3391
Przędza z włókna ciągłego syntetycznego lub sztucznego, niepakowana do sprzedaży detalicznej Filament yarn, not put up for retail sale				
w tonach in tons . . . . .	33474	29678	29555	3579
I—XII 2005=100 . . . . .	111,6	111,6	111,5	113,2
w tys. zł in thous. zł . . . . .	452641,3	412066,3	409385,0	38648,9
I—XII 2005=100 . . . . .	99,5	98,0	97,7	122,3
średnia cena w zł aver. price in zł . . .	13522	13885	13852	10800
w tys. euro in thous. euro . . . . .	115949	105559	104864	9895
I—XII 2005=100 . . . . .	102,9	101,4	101,1	126,2
średnia cena w euro aver. price in euro .	3464	3557	3548	2765
w tys. dol. in thous. USD . . . . .	143818	130862	130011	12342
I—XII 2005=100 . . . . .	102,0	100,4	100,1	126,8
średnia cena w dol. aver. price in USD .	4296	4409	4399	3449
Włókna syntetyczne cięte, nieprzerobione do przędzenia Synthetic staple fibres, not processed for spinning				
w tonach in tons . . . . .	24451	24325	24325	121
I—XII 2005=100 . . . . .	89,9	91,4	91,4	21,0
w tys. zł in thous. zł . . . . .	114239,5	113369,9	113369,3	824,4
I—XII 2005=100 . . . . .	85,8	87,1	87,1	28,2
średnia cena w zł aver. price in zł . . .	4672	4661	4661	6787
w tys. euro in thous. euro . . . . .	29270	29048	29048	211
I—XII 2005=100 . . . . .	88,9	90,2	90,2	29,3
średnia cena w euro aver. price in euro .	1197	1194	1194	1734
w tys. dol. in thous. USD . . . . .	36360	36085	36085	261
I—XII 2005=100 . . . . .	88,0	89,3	89,3	29,0
średnia cena w dol. aver. price in USD .	1487	1483	1483	2148

TABL.13. EKSPORT WAŻNIEJSZYCH TOWARÓW W OKRESIE I—XII 2006 R. (CD.)  
*EXPORTS OF MAJOR COMMODITIES (CONT.)*

WYSZCZEGÓLNIENIE SPECIFICATION	Ogółem <i>Grand total</i>	W tym kraje <i>Of which countries</i>		
		rozwinęte <i>developed</i>		Europy Środkowo-Wschodniej <i>Central and Eastern Europe</i>
		razem <i>total</i>	w tym Unia Europejska <i>in this European Union</i>	
<b>Włókniny</b> <i>Non-wovens</i>				
w tonach <i>in tons</i> . . . . .	22332	14448	11488	7637
I—XII 2005=100 . . . . .	123,7	116,6	125,2	138,2
w tys. zł <i>in thous. zł</i> . . . . .	208415,2	137273,8	102812,4	68083,5
I—XII 2005=100 . . . . .	120,8	111,8	119,6	141,2
średnia cena w zł <i>aver. price in zł</i> . . . .	9333	9502	8950	8915
w tys. euro <i>in thous. euro</i> . . . . .	53285	35140	26315	17368
I—XII 2005=100 . . . . .	124,9	115,8	123,7	145,4
średnia cena w euro <i>aver. price in euro</i> .	2386	2432	2291	2274
w tys. dol. <i>in thous. USD</i> . . . . .	66491	43723	32720	21788
I—XII 2005=100 . . . . .	124,7	115,1	122,9	146,5
średnia cena w dol. <i>aver. price in USD</i> .	2977	3026	2848	2853
<b>Dywany, włókiennicze wykładziny podłogowe</b> <i>Carpets and textile floor coverings</i>				
w tys. zł <i>in thous. zł</i> . . . . .	361954,8	323088,9	294692,6	37258,7
I—XII 2005=100 . . . . .	119,4	121,5	119,6	104,7
w tys. euro <i>in thous. euro</i> . . . . .	92641	82699	75441	9531
I—XII 2005=100 . . . . .	123,4	125,6	123,6	107,5
w tys. dol. <i>in thous. USD</i> . . . . .	115228	102747	93687	11951
I—XII 2005=100 . . . . .	123,0	125,0	122,9	109,0
<b>Tkaniny specjalne, igłowe, dekoracyjne, koronki</b> <i>Special woven fabrics, tufted textile fabrics; tapestries, lace</i>				
w tonach <i>in tons</i> . . . . .	4639	2648	2519	1658
I—XII 2005=100 . . . . .	121,3	113,2	112,4	138,5
w tys. zł <i>in thous. zł</i> . . . . .	126243,6	65200,3	60729,4	51347,6
I—XII 2005=100 . . . . .	118,4	111,6	111,8	122,2
średnia cena w zł <i>aver. price in zł</i> . . . .	27216	24621	24106	30962
w tys. euro <i>in thous. euro</i> . . . . .	32296	16671	15532	13148
I—XII 2005=100 . . . . .	122,0	115,1	115,4	125,6
średnia cena w euro <i>aver. price in euro</i> .	6963	6295	6165	7928
w tys. dol. <i>in thous. USD</i> . . . . .	40250	20716	19285	16460
I—XII 2005=100 . . . . .	122,4	114,8	114,9	127,1
średnia cena w dol. <i>aver. price in USD</i> .	8677	7823	7655	9925
<b>Tekstylia impregnowane, pokryte, laminowane, gumowane</b> <i>Impregnated, covered, laminated or rubberised textile fabrics</i>				
w tys. zł <i>in thous. zł</i> . . . . .	440492,7	293739,4	277407,8	138972,3
I—XII 2005=100 . . . . .	105,5	100,3	98,4	116,5
w tys. euro <i>in thous. euro</i> . . . . .	112571	75085	70917	35503
I—XII 2005=100 . . . . .	109,0	103,8	101,8	120,0
w tys. dol. <i>in thous. USD</i> . . . . .	140171	93235	88018	44456
I—XII 2005=100 . . . . .	108,3	102,6	100,5	120,7

TABL.13. EKSPORT WAŻNIEJSZYCH TOWARÓW W OKRESIE I—XII 2006 R. (CD.)  
EXPORTS OF MAJOR COMMODITIES (CONT.)

WYSZCZEGÓLNIENIE SPECIFICATION	Ogółem Grand total	W tym kraje Of which countries		
		rozwinęte developed		Europy Środkowo-Wschodniej Central and Eastern Europe
		razem total	w tym Unia Europejska in this European Union	
Dzianiny <i>Knitted or crocheted fabrics</i>				
w tonach <i>in tons</i> . . . . .	12661	8550	8517	3916
I—XII 2005=100 . . . . .	141,8	159,6	160,8	115,4
w tys. zł <i>in thous. zł</i> . . . . .	235696,5	132947,0	132186,1	98327,2
I—XII 2005=100 . . . . .	143,6	160,7	164,0	126,1
średnia cena w zł <i>aver. price in zł</i> . . . .	18616	15549	15521	25110
w tys. euro <i>in thous. euro</i> . . . . .	60184	33876	33680	25187
I—XII 2005=100 . . . . .	148,1	165,7	169,1	130,2
średnia cena w euro <i>aver. price in euro</i> .	4754	3962	3955	6432
w tys. dol. <i>in thous. USD</i> . . . . .	75247	42343	42096	31488
I—XII 2005=100 . . . . .	148,1	165,1	168,6	130,7
średnia cena w dol. <i>aver. price in USD</i> .	5943	4952	4943	8041
Odzież i bielizna z dzianin <i>Clothing and underwear, knitted or crocheted</i>				
w tonach <i>in tons</i> . . . . .	6215	4693	4377	1367
I—XII 2005=100 . . . . .	120,8	113,4	113,2	166,8
w tys. zł <i>in thous. zł</i> . . . . .	1358707,7	1207315,2	1169217,1	144151,0
I—XII 2005=100 . . . . .	110,2	107,2	107,0	149,3
średnia cena w zł <i>aver. price in zł</i> . . . .	218630	257277	267126	105465
w tys. euro <i>in thous. euro</i> . . . . .	347452	308719	298987	36877
I—XII 2005=100 . . . . .	114,0	110,9	110,7	154,7
średnia cena w euro <i>aver. price in euro</i> .	55909	65788	68308	26980
w tys. dol. <i>in thous. USD</i> . . . . .	432582	384159	371960	46094
I—XII 2005=100 . . . . .	113,3	110,2	110,0	154,1
średnia cena w dol. <i>aver. price in USD</i> .	69607	81864	84980	33723
Rajstopy, trykoty, pończochy, skarpety, obuwie bez nakładanych podeszew, z dzianin <i>Pantyhose, tights, stockings, socks, footwear without applied soles, knitted or crocheted</i>				
w tonach <i>in tons</i> . . . . .	3549	2001	1879	1406
I—XII 2005=100 . . . . .	98,2	92,3	94,0	107,1
w tys. zł <i>in thous. zł</i> . . . . .	315218,1	193588,4	182917,6	113350,1
I—XII 2005=100 . . . . .	106,9	106,4	108,9	106,6
średnia cena w zł <i>aver. price in zł</i> . . . .	88826	96757	97367	80597
w tys. euro <i>in thous. euro</i> . . . . .	80737	49590	46862	29033
I—XII 2005=100 . . . . .	110,7	110,4	113,0	109,9
średnia cena w euro <i>aver. price in euro</i> .	22751	24785	24945	20643
w tys. dol. <i>in thous. USD</i> . . . . .	100734	61740	58333	36322
I—XII 2005=100 . . . . .	110,4	109,6	112,1	110,4
średnia cena w dol. <i>aver. price in USD</i> .	28386	30858	31051	25826



TABL.13. EKSPORT WAŻNIEJSZYCH TOWARÓW W OKRESIE I—XII 2006 R. (CD.)  
EXPORTS OF MAJOR COMMODITIES (CONT.)

WYSZCZEGÓLNIENIE SPECIFICATION	Ogółem Grand total	W tym kraje Of which countries		
		rozwinęte developed		Europy Środkowo-Wschodniej Central and Eastern Europe
		razem total	w tym Unia Europejska in this European Union	
Odzież i bielizna inne niż z dzianin <i>Clothing and underwear of woven fabrics</i>				
w tys. zł <i>in thous. zł</i> . . . . .	4224826,6	4004170,4	3846652,7	205111,4
I—XII 2005=100 . . . . .	94,5	93,6	93,9	138,0
w tys. euro <i>in thous. euro</i> . . . . .	1081035	1024599	984229	52443
I—XII 2005=100 . . . . .	98,1	97,1	97,4	143,0
w tys. dol. <i>in thous. USD</i> . . . . .	1343955	1273310	1222970	65684
I—XII 2005=100 . . . . .	97,1	96,1	96,4	142,7
Dresy, ubiory narciarskie, stroje kąpielowe, pozostała odzież <i>Tracksuits, ski suits and swimwear, other garments</i>				
w tonach <i>in tons</i> . . . . .	2009	1947	1836	50
I—XII 2005=100 . . . . .	97,4	97,2	97,8	127,7
w tys. zł <i>in thous. zł</i> . . . . .	141002,8	135113,5	124554,5	4707,4
I—XII 2005=100 . . . . .	90,0	88,5	87,7	176,0
średnia cena w zł <i>aver. price in zł</i> . . . .	70199	69402	67830	93782
w tys. euro <i>in thous. euro</i> . . . . .	36145	34638	31937	1204
I—XII 2005=100 . . . . .	93,5	92,0	91,1	181,5
średnia cena w euro <i>aver. price in euro</i> .	17995	17792	17392	23982
w tys. dol. <i>in thous. USD</i> . . . . .	44863	42987	39607	1498
I—XII 2005=100 . . . . .	92,4	90,8	89,9	181,5
średnia cena w dol. <i>aver. price in USD</i> .	22335	22081	21569	29849
Bielizna pościelowa, stołowa, do celów toaletowych i kuchennych <i>Bed linen, table linen, toilet linen and kitchen linen</i>				
w tonach <i>in tons</i> . . . . .	17205	16854	16239	333
I—XII 2005=100 . . . . .	91,0	90,5	90,5	134,0
w tys. zł <i>in thous. zł</i> . . . . .	507133,4	496635,3	475328,1	9988,6
I—XII 2005=100 . . . . .	87,6	87,2	87,0	117,8
średnia cena w zł <i>aver. price in zł</i> . . . .	29475	29467	29271	30029
w tys. euro <i>in thous. euro</i> . . . . .	129712	127028	121577	2555
I—XII 2005=100 . . . . .	90,5	90,1	89,9	121,8
średnia cena w euro <i>aver. price in euro</i> .	7539	7537	7487	7682
w tys. dol. <i>in thous. USD</i> . . . . .	161627	158261	151437	3203
I—XII 2005=100 . . . . .	90,2	89,8	89,5	122,5
średnia cena w dol. <i>aver. price in USD</i> .	9394	9390	9326	9629
Firanki, zasłony, lambrekiny <i>Curtains, drapes, lambrequins</i>				
w tys. zł <i>in thous. zł</i> . . . . .	288147,1	278857,5	268239,8	8170,1
I—XII 2005=100 . . . . .	106,9	107,0	107,8	92,2
w tys. euro <i>in thous. euro</i> . . . . .	73728	71360	68677	2084
I—XII 2005=100 . . . . .	110,8	110,9	111,8	95,4
w tys. dol. <i>in thous. USD</i> . . . . .	91732	88761	85387	2612
I—XII 2005=100 . . . . .	109,7	109,8	110,8	95,6

TABL.13. EKSPORT WAŻNIEJSZYCH TOWARÓW W OKRESIE I—XII 2006 R. (CD.)  
EXPORTS OF MAJOR COMMODITIES (CONT.)

WYSZCZEGÓLNIENIE SPECIFICATION	Ogółem Grand total	W tym kraje Of which countries		
		rozwinęte developed		Europy Środkowo-Wschodniej Central and Eastern Europe
		razem total	w tym Unia Europejska in this European Union	

**Obuwie, nakrycia głowy, itp.**  
*Footwear, headgear and articles thereof*

Obuwie <i>Footwear</i>				
w parach <i>in pairs</i> . . . . .	26490862	20958383	17127683	5145295
I—XII 2005=100 . . . . .	103,4	99,9	94,3	123,7
w tys. zł <i>in thous. zł</i> . . . . .	867843,2	572395,2	509804,5	288476,9
I—XII 2005=100 . . . . .	113,8	106,2	102,9	134,2
średnia cena w zł <i>aver. price in zł</i> . . . .	33	27	30	56
w tys. euro <i>in thous. euro</i> . . . . .	222072	146538	130533	73745
I—XII 2005=100 . . . . .	117,9	110,3	106,8	138,1
średnia cena w euro <i>aver. price in euro</i> . .	8	7	8	14
w tys. dol. <i>in thous. USD</i> . . . . .	276592	181950	162145	92412
I—XII 2005=100 . . . . .	117,3	109,0	105,6	139,5
średnia cena w dol. <i>aver. price in USD</i> . .	10	9	9	18
Części obuwia; wkładki, podkładki pod pięty; getry, sztylpy <i>Parts of footwear; in-soles, heel cushions; gaiters, leggings</i>				
w tys. zł <i>in thous. zł</i> . . . . .	198171,1	146743,6	143899,3	50551,9
I—XII 2005=100 . . . . .	90,9	83,9	82,8	120,5
w tys. euro <i>in thous. euro</i> . . . . .	50706	37551	36822	12931
I—XII 2005=100 . . . . .	94,3	87,1	86,0	124,4
w tys. dol. <i>in thous. USD</i> . . . . .	63207	46778	45873	16149
I—XII 2005=100 . . . . .	93,4	86,1	85,0	124,5

**Artykuły z kamienia, wyroby ceramiczne, szkło**  
*Articles of stone, ceramic products, glass*

Wełny mineralne, wermikulit, ily, żużel, mieszaniny mineralne <i>Mineral wools, vermiculite, clays, slag, expanded mineral materials (also intermixtures)</i>				
w tonach <i>in tons</i> . . . . .	235406	102577	100607	125543
I—XII 2005=100 . . . . .	107,2	107,7	107,7	103,9
w tys. zł <i>in thous. zł</i> . . . . .	473734,9	277969,5	270512,5	185333,2
I—XII 2005=100 . . . . .	114,7	113,5	113,4	114,7
średnia cena w zł <i>aver. price in zł</i> . . . .	2012	2710	2689	1476
w tys. euro <i>in thous. euro</i> . . . . .	121084	71102	69189	47321
I—XII 2005=100 . . . . .	118,6	117,6	117,5	118,4
średnia cena w euro <i>aver. price in euro</i> . .	514	693	688	377
w tys. dol. <i>in thous. USD</i> . . . . .	150920	88455	86070	59130
I—XII 2005=100 . . . . .	118,2	116,7	116,6	118,7
średnia cena w dol. <i>aver. price in USD</i> . .	641	862	856	471

TABL.13. EKSPORT WAŻNIEJSZYCH TOWARÓW W OKRESIE I—XII 2006 R. (CD.)  
*EXPORTS OF MAJOR COMMODITIES (CONT.)*

WYSZCZEGÓLNIENIE SPECIFICATION	Ogółem <i>Grand total</i>	W tym kraje <i>Of which countries</i>		
		rozwinęte <i>developed</i>		Europy Środkowo-Wschodniej <i>Central and Eastern Europe</i>
		razem <i>total</i>	w tym Unia Europejska <i>in this European Union</i>	
Artykuły z gipsu lub z mieszanek na bazie gipsu <i>Articles of plaster or of compositions based on plaster</i>				
w tys. zł <i>in thous. zł</i> . . . . .	289060,7	102096,3	100788,1	183500,9
I—XII 2005=100 . . . . .	107,4	86,2	85,7	124,7
w tys. euro <i>in thous. euro</i> . . . . .	73738	26093	25759	46764
I—XII 2005=100 . . . . .	110,9	89,0	88,5	128,8
w tys. dol. <i>in thous. USD</i> . . . . .	92157	32428	32010	58628
I—XII 2005=100 . . . . .	111,1	88,8	88,3	129,2
Artykuły z cementu, betonu, sztucznego kamienia <i>Articles of cement, concrete or artificial stone</i>				
w tonach <i>in tons</i> . . . . .	583263	472444	462366	110539
I—XII 2005=100 . . . . .	158,0	155,5	156,7	169,8
w tys. zł <i>in thous. zł</i> . . . . .	393838,2	341648,1	316544,7	51997,6
I—XII 2005=100 . . . . .	140,6	143,2	144,1	125,7
średnia cena w zł <i>aver. price in zł</i> . . . .	675	723	685	470
w tys. euro <i>in thous. euro</i> . . . . .	100391	87093	80665	13249
I—XII 2005=100 . . . . .	145,0	147,7	148,6	129,6
średnia cena w euro <i>aver. price in euro</i> .	172	184	174	120
w tys. dol. <i>in thous. USD</i> . . . . .	125631	108950	100876	16618
I—XII 2005=100 . . . . .	145,3	148,0	148,8	130,2
średnia cena w dol. <i>aver. price in USD</i> .	215	231	218	150
Płyty chodnikowe, kafle, płytki ściennie, kostki mozaikowe <i>Ceramic flags and paving, hearth or wall tiles, mosaic cubes</i>				
w tys. zł <i>in thous. zł</i> . . . . .	513367,6	260052,8	252430,5	234354,0
I—XII 2005=100 . . . . .	129,5	124,9	126,2	134,0
w tys. euro <i>in thous. euro</i> . . . . .	130929	66363	64421	59735
I—XII 2005=100 . . . . .	133,8	129,1	130,5	138,2
w tys. dol. <i>in thous. USD</i> . . . . .	163770	82779	80344	74953
I—XII 2005=100 . . . . .	134,0	128,7	130,1	139,3
Ceramiczne wyroby sanitarne <i>Ceramic sanitary articles</i>				
w tonach <i>in tons</i> . . . . .	72479	49971	49378	21433
I—XII 2005=100 . . . . .	129,4	133,8	135,9	119,2
w tys. zł <i>in thous. zł</i> . . . . .	391066,0	278156,3	270914,1	105049,8
I—XII 2005=100 . . . . .	129,6	135,8	139,1	114,1
średnia cena w zł <i>aver. price in zł</i> . . . .	5396	5566	5487	4901
w tys. euro <i>in thous. euro</i> . . . . .	99920	71107	69255	26818
I—XII 2005=100 . . . . .	134,0	140,6	144,0	117,9
średnia cena w euro <i>aver. price in euro</i> .	1379	1423	1403	1251
w tys. dol. <i>in thous. USD</i> . . . . .	124658	88477	86159	33672
I—XII 2005=100 . . . . .	133,9	139,8	143,2	118,9
średnia cena w dol. <i>aver. price in USD</i> .	1720	1771	1745	1571

TABL.13. EKSPORT WAŻNIEJSZYCH TOWARÓW W OKRESIE I—XII 2006 R. (CD.)  
EXPORTS OF MAJOR COMMODITIES (CONT.)

WYSZCZEGÓLNIENIE SPECIFICATION	Ogółem Grand total	W tym kraje Of which countries		
		rozwinęte developed		Europy Środkowo-Wschodniej Central and Eastern Europe
		razem total	w tym Unia Europejska in this European Union	
Zastawy stołowe, naczynia kuchenne, wyroby gospodarstwa domowego i toaletowe z porcelany <i>Tableware, kitchenware, other household and toilet articles of porcelain or china</i>				
w tonach <i>in tons</i> . . . . .	25338	21923	20671	1184
I—XII 2005=100 . . . . .	86,6	82,7	81,6	183,2
w tys. zł <i>in thous. zł</i> . . . . .	247191,8	208756,9	197364,1	11902,3
I—XII 2005=100 . . . . .	82,9	79,0	78,1	167,4
średnia cena w zł <i>aver. price in zł</i> . . . .	9756	9522	9548	10052
w tys. euro <i>in thous. euro</i> . . . . .	63315	53486	50565	3045
I—XII 2005=100 . . . . .	86,0	82,0	81,0	172,5
średnia cena w euro <i>aver. price in euro</i> . .	2499	2440	2446	2572
w tys. dol. <i>in thous. USD</i> . . . . .	78694	66413	62777	3824
I—XII 2005=100 . . . . .	85,0	80,9	79,9	174,7
średnia cena w dol. <i>aver. price in USD</i> . .	3106	3029	3037	3229
Szkło <i>Glass</i>				
w tonach <i>in tons</i> . . . . .	460711	333429	332115	123880
I—XII 2005=100 . . . . .	105,8	107,2	107,4	107,1
w tys. zł <i>in thous. zł</i> . . . . .	1506603,0	1295782,3	1286068,4	203496,9
I—XII 2005=100 . . . . .	124,7	125,4	125,5	123,5
średnia cena w zł <i>aver. price in zł</i> . . . .	3270	3886	3872	1643
w tys. euro <i>in thous. euro</i> . . . . .	385062	331309	328831	51884
I—XII 2005=100 . . . . .	129,0	129,8	130,0	127,0
średnia cena w euro <i>aver. price in euro</i> . .	836	994	990	419
w tys. dol. <i>in thous. USD</i> . . . . .	480218	412708	409602	65178
I—XII 2005=100 . . . . .	128,6	129,2	129,3	128,5
średnia cena w dol. <i>aver. price in USD</i> . .	1042	1238	1233	526
Wyroby ze szkła <i>Glassware</i>				
w tonach <i>in tons</i> . . . . .	426205	276509	244333	122706
I—XII 2005=100 . . . . .	97,5	95,1	93,1	97,7
w tys. zł <i>in thous. zł</i> . . . . .	1987259,6	1596016,9	1308911,4	299124,2
I—XII 2005=100 . . . . .	111,7	113,6	119,8	99,3
średnia cena w zł <i>aver. price in zł</i> . . . .	4663	5772	5357	2438
w tys. euro <i>in thous. euro</i> . . . . .	508032	408042	334681	76465
I—XII 2005=100 . . . . .	115,6	117,6	123,9	102,7
średnia cena w euro <i>aver. price in euro</i> . .	1192	1476	1370	623
w tys. dol. <i>in thous. USD</i> . . . . .	634087	508876	416990	95711
I—XII 2005=100 . . . . .	115,1	117,0	123,2	102,9
średnia cena w dol. <i>aver. price in USD</i> . .	1488	1840	1707	780

TABL.13. EKSPORT WAŻNIEJSZYCH TOWARÓW W OKRESIE I—XII 2006 R. (CD.)  
EXPORTS OF MAJOR COMMODITIES (CONT.)

WYSZCZEGÓLNIENIE SPECIFICATION	Ogółem Grand total	W tym kraje Of which countries		
		rozwinęte developed		Europy Środkowo-Wschodniej Central and Eastern Europe
		razem total	w tym Unia Europejska in this European Union	
Perły, kamienie szlachetne, metale szlachetne i artykuły z nich Pearls, precious stones and metals, articles thereof				
Srebro (włącznie z pokrywany złotem lub platyną) Silver (including silver plated with gold or platinum)				
w tys. zł in thous. zł . . . . .	1413590,1	1393243,0	1310004,8	103,9
I—XII 2005=100 . . . . .	158,7	184,5	195,2	377,0
w tys. euro in thous. euro . . . . .	361406	356141	334943	27
I—XII 2005=100 . . . . .	164,2	190,7	201,6	386,7
w tys. dol. in thous. USD . . . . .	450019	443634	417164	32
I—XII 2005=100 . . . . .	163,2	189,5	200,1	385,7
Bizuteria, artykuły jubilerskie ze złota, srebra, pereł Jewellery of gold, silver, pearls and articles thereof				
w tys. zł in thous. zł . . . . .	331707,7	313212,2	268735,4	5303,6
I—XII 2005=100 . . . . .	150,6	157,3	176,1	89,8
w tys. euro in thous. euro . . . . .	84785	80038	68661	1357
I—XII 2005=100 . . . . .	155,3	162,2	181,3	91,9
w tys. dol. in thous. USD . . . . .	105716	99818	85609	1698
I—XII 2005=100 . . . . .	155,6	162,6	181,9	93,0
Metale nieszlachetne i artykuły z nich Base metals and articles thereof				
Odpady i złom żeliwa i stali Waste and scrap of iron and steel				
w tonach in tons . . . . .	1197586	1195261	1189903	62
I—XII 2005=100 . . . . .	85,5	99,5	99,2	x
w tys. zł in thous. zł . . . . .	1378278,2	1369473,8	1365219,3	423,8
I—XII 2005=100 . . . . .	109,1	122,4	122,2	x
średnia cena w zł aver. price in zł . . .	1151	1146	1147	6834
w tys. euro in thous. euro . . . . .	351276	349026	347934	107
I—XII 2005=100 . . . . .	112,5	126,2	126,0	x
średnia cena w euro aver. price in euro .	293	292	292	1724
w tys. dol. in thous. USD . . . . .	439539	436724	435351	137
I—XII 2005=100 . . . . .	112,3	125,8	125,6	x
średnia cena w dol. aver. price in USD .	367	365	366	2216
Półprodukty z żelaza lub stali niestopowej Semi-finished products of iron or non-alloy steel				
w tonach in tons . . . . .	877030	573221	516738	154
I—XII 2005=100 . . . . .	72,9	78,2	77,0	1,4
w tys. zł in thous. zł . . . . .	1128313,5	762653,3	690944,0	270,3
I—XII 2005=100 . . . . .	77,2	80,8	80,1	1,7
średnia cena w zł aver. price in zł . . .	1287	1330	1337	1758
w tys. euro in thous. euro . . . . .	288398	195213	176965	69
I—XII 2005=100 . . . . .	80,0	83,9	83,1	1,8
średnia cena w euro aver. price in euro .	329	341	342	452
w tys. dol. in thous. USD . . . . .	359781	242344	219639	87
I—XII 2005=100 . . . . .	78,8	81,7	81,0	1,7
średnia cena w dol. aver. price in USD .	410	423	425	566

TABL.13. EKSPORT WAŻNIEJSZYCH TOWARÓW W OKRESIE I—XII 2006 R. (CD.)  
EXPORTS OF MAJOR COMMODITIES (CONT.)

WYSZCZEGÓLNIENIE SPECIFICATION	Ogółem Grand total	W tym kraje    Of which countries		
		rozwinięte    developed		Europy Środkowo-Wschodniej Central and Eastern Europe
		razem total	w tym Unia Europejska in this European Union	
Wyroby walcowane płaskie, sztaby, kątowniki, druz i inne wyroby z żeliwa lub stali niestopowej <i>Flat-rolled products of iron or non-alloy steel, bars and rods and other articles thereof</i>				
w tonach    in tons . . . . .	2445149	1906807	1768603	188224
I—XII 2005=100 . . . . .	113,8	114,7	118,6	229,9
w tys. zł    in thous. zł . . . . .	5066776,4	3857854,0	3597741,1	573573,8
I—XII 2005=100 . . . . .	125,4	123,9	127,7	232,9
średnia cena w zł    aver. price in zł . . . .	2072	2023	2034	3047
w tys. euro    in thous. euro . . . . .	1294776	985437	918845	146610
I—XII 2005=100 . . . . .	129,7	128,1	132,0	239,6
średnia cena w euro    aver. price in euro . .	530	517	520	779
w tys. dol.    in thous. USD . . . . .	1614823	1227226	1144239	184984
I—XII 2005=100 . . . . .	128,6	126,8	130,6	243,8
średnia cena w dol.    aver. price in USD . .	660	644	647	983
Stal nierdzewna i wyroby z niej <i>Stainless steel and articles thereof</i>				
w tonach    in tons . . . . .	23226	16987	16224	5806
I—XII 2005=100 . . . . .	188,8	256,8	255,0	103,3
w tys. zł    in thous. zł . . . . .	212879,7	150016,3	138247,6	59234,8
I—XII 2005=100 . . . . .	177,0	219,8	212,9	115,7
średnia cena w zł    aver. price in zł . . . .	9166	8831	8521	10202
w tys. euro    in thous. euro . . . . .	54392	38296	35293	15167
I—XII 2005=100 . . . . .	183,1	227,4	220,4	119,8
średnia cena w euro    aver. price in euro . .	2342	2254	2175	2612
w tys. dol.    in thous. USD . . . . .	68052	47963	44189	18911
I—XII 2005=100 . . . . .	183,6	227,4	220,1	120,3
średnia cena w dol.    aver. price in USD . .	2930	2823	2724	3257
Inna stal stopowa, sztaby i pręty do wierceń ze stali stopowej i niestopowej <i>Other alloy steel-hollow drill bars and rods of alloy or non alloy steel</i>				
w tonach    in tons . . . . .	222899	206365	197770	8256
I—XII 2005=100 . . . . .	129,6	141,3	151,1	44,7
w tys. zł    in thous. zł . . . . .	959575,7	845929,5	783591,8	45161,0
I—XII 2005=100 . . . . .	138,1	140,3	153,0	82,1
średnia cena w zł    aver. price in zł . . . .	4305	4099	3962	5470
w tys. euro    in thous. euro . . . . .	245354	216243	200283	11565
I—XII 2005=100 . . . . .	143,2	145,4	158,4	85,4
średnia cena w euro    aver. price in euro . .	1101	1048	1013	1401
w tys. dol.    in thous. USD . . . . .	306030	269620	249753	14421
I—XII 2005=100 . . . . .	142,1	144,4	157,4	84,1
średnia cena w dol.    aver. price in USD . .	1373	1307	1263	1747

TABL.13. EKSPORT WAŻNIEJSZYCH TOWARÓW W OKRESIE I—XII 2006 R. (CD.)  
*EXPORTS OF MAJOR COMMODITIES (CONT.)*

WYSZCZEGÓLNIENIE SPECIFICATION	Ogółem <i>Grand total</i>	W tym kraje <i>Of which countries</i>		
		rozwinęte <i>developed</i>		Europy Środkowo-Wschodniej <i>Central and Eastern Europe</i>
		razem <i>total</i>	w tym Unia Europejska <i>in this European Union</i>	
Torowy materiał konstrukcyjny; krzyżownice, szyny, elementy zwrotnic <i>Railway or tramway track construction material; crossing pieces, rails, switching pieces</i>				
w tonach <i>in tons</i> . . . . .	137255	58371	54827	3514
I—XII 2005=100 . . . . .	137,9	71,8	68,2	186,6
w tys. zł <i>in thous. zł</i> . . . . .	309518,7	151709,9	143425,8	9302,1
I—XII 2005=100 . . . . .	140,2	83,4	79,8	150,5
średnia cena w zł <i>aver. price in zł</i> . . . .	2255	2599	2616	2647
w tys. euro <i>in thous. euro</i> . . . . .	79228	38969	36842	2372
I—XII 2005=100 . . . . .	144,8	86,4	82,7	156,4
średnia cena w euro <i>aver. price in euro</i> . .	577	668	672	675
w tys. dol. <i>in thous. USD</i> . . . . .	98417	48102	45464	2996
I—XII 2005=100 . . . . .	144,8	85,7	82,0	154,9
średnia cena w dol. <i>aver. price in USD</i> . .	717	824	829	853
Rury, przewody rurowe i profile drążone z żeliwa lub stali <i>Tubes, pipes and hollow profiles of iron or steel</i>				
w tonach <i>in tons</i> . . . . .	274501	241377	225065	18585
I—XII 2005=100 . . . . .	145,9	147,5	146,6	175,8
w tys. zł <i>in thous. zł</i> . . . . .	1131814,5	931477,6	834597,2	117875,8
I—XII 2005=100 . . . . .	144,9	147,6	146,0	155,9
średnia cena w zł <i>aver. price in zł</i> . . . .	4123	3859	3708	6342
w tys. euro <i>in thous. euro</i> . . . . .	288811	237634	212847	30228
I—XII 2005=100 . . . . .	149,6	152,4	150,7	161,9
średnia cena w euro <i>aver. price in euro</i> . .	1052	984	946	1626
w tys. dol. <i>in thous. USD</i> . . . . .	360711	296740	265762	37787
I—XII 2005=100 . . . . .	149,7	152,2	150,5	162,9
średnia cena w dol. <i>aver. price in USD</i> . .	1314	1229	1181	2033
Łączniki rur lub przewodów rurowych z żeliwa lub stali <i>Tube or pipe fittings, of cast iron or steel</i>				
w tonach <i>in tons</i> . . . . .	61294	56690	53498	1948
I—XII 2005=100 . . . . .	111,3	109,8	111,6	131,6
w tys. zł <i>in thous. zł</i> . . . . .	775562,8	700594,4	628963,1	33038,2
I—XII 2005=100 . . . . .	119,4	117,3	120,1	139,0
średnia cena w zł <i>aver. price in zł</i> . . . .	12653	12358	11757	16957
w tys. euro <i>in thous. euro</i> . . . . .	198124	179003	160665	8410
I—XII 2005=100 . . . . .	123,6	121,4	124,2	142,9
średnia cena w euro <i>aver. price in euro</i> . .	3232	3158	3003	4317
w tys. dol. <i>in thous. USD</i> . . . . .	246561	222567	199681	10578
I—XII 2005=100 . . . . .	122,5	120,3	123,0	144,0
średnia cena w dol. <i>aver. price in USD</i> . .	4023	3926	3732	5429

TABL.13. EKSPORT WAŻNIEJSZYCH TOWARÓW W OKRESIE I—XII 2006 R. (CD.)  
EXPORTS OF MAJOR COMMODITIES (CONT.)

WYSZCZEGÓLNIENIE SPECIFICATION	Ogółem Grand total	W tym kraje Of which countries		
		rozwinęte developed		Europy Środkowo-Wschodniej Central and Eastern Europe
		razem total	w tym Unia Europejska in this European Union	
Konstrukcje i części konstrukcji z żeliwa lub stali <i>Structures and parts of structures, of cast iron or steel</i>				
w tonach in tons . . . . .	692066	620932	564355	50673
I—XII 2005=100 . . . . .	122,8	121,3	121,4	130,6
w tys. zł in thous. zł . . . . .	4446786,0	3917042,8	3363475,6	342040,3
I—XII 2005=100 . . . . .	124,3	123,7	121,2	118,8
średnia cena w zł aver. price in zł . . .	6425	6308	5960	6750
w tys. euro in thous. euro . . . . .	1136431	1001400	859756	87242
I—XII 2005=100 . . . . .	128,4	127,7	125,4	122,9
średnia cena w euro aver. price in euro .	1642	1613	1523	1722
w tys. dol. in thous. USD . . . . .	1417310	1247691	1071341	109675
I—XII 2005=100 . . . . .	128,1	127,3	124,7	124,5
średnia cena w dol. aver. price in USD .	2048	2009	1898	2164
Zbiorniki, cysterny, kadzie, beczki z żeliwa lub stali <i>Reservoirs, tanks and similar containers of cast iron or steel</i>				
w tonach in tons . . . . .	74128	65295	59201	7918
I—XII 2005=100 . . . . .	115,7	115,1	114,5	120,1
w tys. zł in thous. zł . . . . .	548675,2	463469,5	419679,4	75245,5
I—XII 2005=100 . . . . .	114,0	112,7	112,9	121,6
średnia cena w zł aver. price in zł . . .	7402	7098	7089	9503
w tys. euro in thous. euro . . . . .	140156	118454	107260	19151
I—XII 2005=100 . . . . .	117,9	116,5	116,7	125,7
średnia cena w euro aver. price in euro .	1891	1814	1812	2419
w tys. dol. in thous. USD . . . . .	174949	147710	133717	24039
I—XII 2005=100 . . . . .	117,6	116,1	116,2	126,4
średnia cena w dol. aver. price in USD .	2360	2262	2259	3036
Tkanina, kraty, siatka, ogrodzenia z drutu stalowego <i>Cloth, grill, netting, fencing, of steel wire</i>				
w tonach in tons . . . . .	112123	110260	109055	1754
I—XII 2005=100 . . . . .	123,5	123,3	122,9	136,1
w tys. zł in thous. zł . . . . .	311359,3	299433,3	295328,2	11026,3
I—XII 2005=100 . . . . .	130,6	130,3	130,2	137,1
średnia cena w zł aver. price in zł . . .	2777	2716	2708	6285
w tys. euro in thous. euro . . . . .	79376	76336	75289	2810
I—XII 2005=100 . . . . .	134,8	134,5	134,3	141,5
średnia cena w euro aver. price in euro .	708	692	690	1602
w tys. dol. in thous. USD . . . . .	98941	95112	93804	3536
I—XII 2005=100 . . . . .	133,8	133,4	133,3	143,7
średnia cena w dol. aver. price in USD .	882	863	860	2016



TABL.13. EKSPORT WAŻNIEJSZYCH TOWARÓW W OKRESIE I—XII 2006 R. (CD.)  
*EXPORTS OF MAJOR COMMODITIES (CONT.)*

WYSZCZEGÓLNIENIE SPECIFICATION	Ogółem <i>Grand total</i>	W tym kraje <i>Of which countries</i>		
		rozwinęte <i>developed</i>		Europy Środkowo-Wschodniej <i>Central and Eastern Europe</i>
		razem <i>total</i>	w tym Unia Europejska <i>in this European Union</i>	
Wkręty, śruby, nakrętki, haki, nity z żeliwa lub stali <i>Screws, bolts, nuts, hooks, rivets, of iron or steel</i>				
w tonach <i>in tons</i> . . . . .	68123	55439	52392	11241
I—XII 2005=100 . . . . .	114,8	113,0	113,9	127,5
w tys. zł <i>in thous. zł</i> . . . . .	593733,2	474083,1	452340,1	101747,6
I—XII 2005=100 . . . . .	108,7	106,1	106,3	122,8
średnia cena w zł <i>aver. price in zł</i> . . . .	8716	8551	8634	9051
w tys. euro <i>in thous. euro</i> . . . . .	151808	121282	115722	25961
I—XII 2005=100 . . . . .	112,6	110,0	110,2	126,8
średnia cena w euro <i>aver. price in euro</i> . .	2228	2188	2209	2309
w tys. dol. <i>in thous. USD</i> . . . . .	189415	151092	144136	32599
I—XII 2005=100 . . . . .	112,0	109,0	109,2	127,7
średnia cena w dol. <i>aver. price in USD</i> . .	2780	2725	2751	2900
Piece, kuchnie, ruszty, różna, kuchenki, palniki z żeliwa lub stali <i>Stoves, ranges, grates, barbecues, cookers, gas-rings of iron or steel</i>				
w tonach <i>in tons</i> . . . . .	47113	23129	20687	20824
I—XII 2005=100 . . . . .	99,2	90,7	86,9	104,9
w tys. zł <i>in thous. zł</i> . . . . .	783053,4	348868,6	332047,6	386587,0
I—XII 2005=100 . . . . .	113,4	119,9	118,8	105,5
średnia cena w zł <i>aver. price in zł</i> . . . .	16621	15083	16051	18564
w tys. euro <i>in thous. euro</i> . . . . .	200282	89318	85028	98830
I—XII 2005=100 . . . . .	117,0	124,1	123,0	108,6
średnia cena w euro <i>aver. price in euro</i> . .	4251	3862	4110	4746
w tys. dol. <i>in thous. USD</i> . . . . .	250394	111239	105803	123891
I—XII 2005=100 . . . . .	117,4	123,6	122,4	109,4
średnia cena w dol. <i>aver. price in USD</i> . .	5315	4809	5115	5949
Grzejniki, nagrzewnice powietrza i rozdzielacze gorącego powietrza z żeliwa lub stali <i>Radiators, air heaters and hot air distributors of iron or steel</i>				
w tonach <i>in tons</i> . . . . .	81130	63730	63466	15367
I—XII 2005=100 . . . . .	146,5	146,7	146,9	149,3
w tys. zł <i>in thous. zł</i> . . . . .	528421,7	402419,8	394111,1	113809,3
I—XII 2005=100 . . . . .	140,3	139,2	138,2	146,3
średnia cena w zł <i>aver. price in zł</i> . . . .	6513	6314	6210	7406
w tys. euro <i>in thous. euro</i> . . . . .	134808	102698	100572	28999
I—XII 2005=100 . . . . .	144,5	143,5	142,5	149,8
średnia cena w euro <i>aver. price in euro</i> . .	1662	1611	1585	1887
w tys. dol. <i>in thous. USD</i> . . . . .	168595	128142	125447	36544
I—XII 2005=100 . . . . .	145,1	143,3	142,3	153,2
średnia cena w dol. <i>aver. price in USD</i> . .	2078	2011	1977	2378

TABL.13. EKSPORT WAŻNIEJSZYCH TOWARÓW W OKRESIE I—XII 2006 R. (CD.)  
EXPORTS OF MAJOR COMMODITIES (CONT.)

WYSZCZEGÓLNIENIE SPECIFICATION	Ogółem Grand total	W tym kraje Of which countries		
		rozwinęte developed		Europy Środkowo-Wschodniej Central and Eastern Europe
		razem total	w tym Unia Europejska in this European Union	
Miedź i stopy miedzi Copper and copper alloys				
w tonach in tons . . . . .	307464	246792	240678	3574
I—XII 2005=100 . . . . .	102,4	99,1	98,3	58,8
w tys. zł in thous. zł . . . . .	6160120,0	5125664,5	5026105,4	74879,2
I—XII 2005=100 . . . . .	164,9	163,5	163,2	99,9
średnia cena w zł aver. price in zł . . .	20035	20769	20883	20953
w tys. euro in thous. euro . . . . .	1574896	1309749	1283949	19220
I—XII 2005=100 . . . . .	169,9	168,1	167,9	102,6
średnia cena w euro aver. price in euro .	5122	5307	5335	5378
w tys. dol. in thous. USD . . . . .	1964880	1629556	1598445	23935
I—XII 2005=100 . . . . .	170,8	168,6	168,4	103,7
średnia cena w dol. aver. price in USD .	6391	6603	6641	6698
Odpady miedzi i złom Copper waste and scrap				
w tonach in tons . . . . .	55602	48174	48173	174
I—XII 2005=100 . . . . .	117,1	126,8	126,8	774,4
w tys. zł in thous. zł . . . . .	771898,4	666549,4	666529,3	3594,4
I—XII 2005=100 . . . . .	213,0	229,3	229,3	x
średnia cena w zł aver. price in zł . . .	13883	13836	13836	20712
w tys. euro in thous. euro . . . . .	197307	170273	170268	913
I—XII 2005=100 . . . . .	219,0	235,8	235,7	x
średnia cena w euro aver. price in euro .	3549	3535	3535	5259
w tys. dol. in thous. USD . . . . .	245579	211925	211919	1143
I—XII 2005=100 . . . . .	219,6	236,3	236,3	x
średnia cena w dol. aver. price in USD .	4417	4399	4399	6588
Artykuły z miedzi i stopów miedzi Articles of copper and copper alloys				
w tonach in tons . . . . .	160602	139207	124684	11481
I—XII 2005=100 . . . . .	98,4	98,0	101,2	106,3
w tys. zł in thous. zł . . . . .	3477984,5	3011317,4	2718270,3	280818,9
I—XII 2005=100 . . . . .	163,9	163,6	169,5	167,6
średnia cena w zł aver. price in zł . . .	21656	21632	21801	24458
w tys. euro in thous. euro . . . . .	887147	768171	693375	71391
I—XII 2005=100 . . . . .	169,0	168,8	174,8	172,2
średnia cena w euro aver. price in euro .	5524	5518	5561	6218
w tys. dol. in thous. USD . . . . .	1107004	957635	863775	89743
I—XII 2005=100 . . . . .	168,6	168,1	174,0	173,8
średnia cena w dol. aver. price in USD .	6893	6879	6928	7816

TABL.13. EKSPORT WAŻNIEJSZYCH TOWARÓW W OKRESIE I—XII 2006 R. (CD.)  
*EXPORTS OF MAJOR COMMODITIES (CONT.)*

WYSZCZEGÓLNIENIE <i>SPECIFICATION</i>	Ogółem <i>Grand total</i>	W tym kraje <i>Of which countries</i>		
		rozwinęte <i>developed</i>		Europy Środkowo-Wschodniej <i>Central and Eastern Europe</i>
		razem <i>total</i>	w tym Unia Europejska <i>in this European Union</i>	
Aluminium, odpady i złom <i>Unwrought aluminium and aluminium waste and scrap</i>				
w tonach <i>in tons</i> . . . . .	187092	183421	183162	2849
I—XII 2005=100 . . . . .	114,1	115,4	115,4	142,5
w tys. zł <i>in thous. zł</i> . . . . .	1224744,6	1195519,3	1193750,1	23882,7
I—XII 2005=100 . . . . .	149,0	150,7	150,9	211,0
średnia cena w zł <i>aver. price in zł</i> . . . .	6546	6518	6517	8382
w tys. euro <i>in thous. euro</i> . . . . .	312798	305405	304953	6047
I—XII 2005=100 . . . . .	154,1	155,9	156,0	216,1
średnia cena w euro <i>aver. price in euro</i> . .	1672	1665	1665	2122
w tys. dol. <i>in thous. USD</i> . . . . .	389989	380646	380083	7665
I—XII 2005=100 . . . . .	153,4	155,1	155,2	220,4
średnia cena w dol. <i>aver. price in USD</i> . .	2084	2075	2075	2690
Artykuły z aluminium <i>Articles of aluminium</i>				
w tonach <i>in tons</i> . . . . .	263837	227546	217104	33834
I—XII 2005=100 . . . . .	119,6	119,9	122,3	116,1
w tys. zł <i>in thous. zł</i> . . . . .	3966035,6	3417757,0	3239651,9	497799,1
I—XII 2005=100 . . . . .	130,1	131,2	132,0	120,6
średnia cena w zł <i>aver. price in zł</i> . . . .	15032	15020	14922	14713
w tys. euro <i>in thous. euro</i> . . . . .	1012603	872773	827309	126952
I—XII 2005=100 . . . . .	134,6	135,7	136,6	124,6
średnia cena w euro <i>aver. price in euro</i> . .	3838	3836	3811	3752
w tys. dol. <i>in thous. USD</i> . . . . .	1263223	1087854	1031026	159173
I—XII 2005=100 . . . . .	134,0	134,9	135,8	125,2
średnia cena w dol. <i>aver. price in USD</i> . .	4788	4781	4749	4705
Cynk i artykuły z cynku <i>Zinc and articles of zinc</i>				
w tonach <i>in tons</i> . . . . .	79631	77530	75724	1453
I—XII 2005=100 . . . . .	98,1	98,5	96,4	76,1
w tys. zł <i>in thous. zł</i> . . . . .	807224,5	778722,2	770914,4	20305,2
I—XII 2005=100 . . . . .	195,4	197,6	196,5	137,6
średnia cena w zł <i>aver. price in zł</i> . . . .	10137	10044	10181	13971
w tys. euro <i>in thous. euro</i> . . . . .	206272	198993	197001	5182
I—XII 2005=100 . . . . .	202,1	204,4	203,3	142,3
średnia cena w euro <i>aver. price in euro</i> . .	2590	2567	2602	3565
w tys. dol. <i>in thous. USD</i> . . . . .	257590	248466	245939	6505
I—XII 2005=100 . . . . .	200,2	202,4	201,3	141,6
średnia cena w dol. <i>aver. price in USD</i> . .	3235	3205	3248	4476
Narzędzia i części wymienne do narzędzi <i>Tools and parts thereof of base metal</i>				
w tys. zł <i>in thous. zł</i> . . . . .	592877,7	424871,3	374566,7	144259,9
I—XII 2005=100 . . . . .	113,1	109,1	109,4	129,9
w tys. euro <i>in thous. euro</i> . . . . .	151630	108716	95825	36844
I—XII 2005=100 . . . . .	116,9	112,9	113,2	134,1
w tys. dol. <i>in thous. USD</i> . . . . .	188734	134921	118923	46189
I—XII 2005=100 . . . . .	116,5	112,0	112,3	135,0

TABL.13. EKSPORT WAŻNIEJSZYCH TOWARÓW W OKRESIE I—XII 2006 R. (CD.)  
EXPORTS OF MAJOR COMMODITIES (CONT.)

WYSZCZEGÓLNIENIE SPECIFICATION	Ogółem Grand total	W tym kraje Of which countries		
		rozwinęte developed		Europy Środkowo-Wschodniej Central and Eastern Europe
		razem total	w tym Unia Europejska in this European Union	
Noże i ostrza tnące, sztucce <i>Knives and cutting blades, table-ware</i>				
w tys. zł in thous. zł . . . . .	1159813,0	529190,9	298875,3	393166,9
I—XII 2005=100 . . . . .	129,2	79,7	48,7	278,0
w tys. euro in thous. euro . . . . .	297628	136239	77087	100539
I—XII 2005=100 . . . . .	134,0	82,8	50,8	287,8
w tys. dol. in thous. USD . . . . .	371103	168497	94152	125822
I—XII 2005=100 . . . . .	134,8	82,7	50,0	292,0
Artykuły różne z metali nieszlachetnych <i>Miscellaneous articles of base metal</i>				
w tys. zł in thous. zł . . . . .	2463389,8	1743000,0	1674916,3	631385,8
I—XII 2005=100 . . . . .	120,2	115,0	114,6	133,1
w tys. euro in thous. euro . . . . .	629244	445455	428019	161049
I—XII 2005=100 . . . . .	124,3	119,0	118,6	137,4
w tys. dol. in thous. USD . . . . .	785545	554760	532897	202255
I—XII 2005=100 . . . . .	124,1	118,4	117,9	138,4

**Maszyny i urządzenia, sprzęt elektryczny i elektrotechniczny**  
*Machin. and mechan. applian., elect. engines equipment*

Kotły parowe, centralnego ogrzewania, instalacje <i>Steam boilers, central heating boilers and parts</i>				
w tonach in tons . . . . .	57019	46624	40961	5501
I—XII 2005=100 . . . . .	94,1	92,0	85,3	167,4
w tys. zł in thous. zł . . . . .	949734,6	799014,6	728718,9	84679,3
I—XII 2005=100 . . . . .	106,6	105,2	100,3	165,0
średnia cena w zł aver. price in zł . . .	16656	17138	17791	15394
w tys. euro in thous. euro . . . . .	242888	204366	186304	21577
I—XII 2005=100 . . . . .	110,5	109,0	103,8	169,7
średnia cena w euro aver. price in euro .	4260	4383	4548	3923
w tys. dol. in thous. USD . . . . .	303153	254577	232136	27156
I—XII 2005=100 . . . . .	110,1	108,2	103,1	172,6
średnia cena w dol. aver. price in USD .	5317	5460	5667	4937
Silniki spalinowe tłokowe i ich części <i>Spark-ignition, compression-ignition internal combustion piston engines and parts</i>				
w tonach in tons . . . . .	277659	255299	251280	7662
I—XII 2005=100 . . . . .	103,5	103,0	103,1	123,4
w tys. zł in thous. zł . . . . .	13623117,8	12625116,9	12494194,9	297635,3
I—XII 2005=100 . . . . .	111,3	111,1	111,5	138,0
średnia cena w zł aver. price in zł . . .	49064	49452	49722	38847
w tys. euro in thous. euro . . . . .	3487251	3232083	3198645	75960
I—XII 2005=100 . . . . .	115,2	115,0	115,4	141,9
średnia cena w euro aver. price in euro .	12559	12660	12729	9914
w tys. dol. in thous. USD . . . . .	4337380	4018320	3976571	95371
I—XII 2005=100 . . . . .	114,2	114,0	114,3	143,6
średnia cena w dol. aver. price in USD .	15621	15740	15825	12448

TABL.13. EKSPORT WAŻNIEJSZYCH TOWARÓW W OKRESIE I—XII 2006 R. (CD.)  
EXPORTS OF MAJOR COMMODITIES (CONT.)

WYSZCZEGÓLNIENIE SPECIFICATION	Ogółem Grand total	W tym kraje Of which countries		
		rozwinęte developed		Europy Środkowo-Wschodniej Central and Eastern Europe
		razem total	w tym Unia Europejska in this European Union	
Silniki turbodrzutowe, turbośmigłowe oraz inne turbiny gazowe <i>Turbo-jets, turbo-propellers and other gas turbines</i>				
w tys. zł in thous. zł . . . . .	1067958,6	1059039,2	234995,5	7601,1
I—XII 2005=100 . . . . .	178,4	180,3	144,6	73,3
w tys. euro in thous. euro . . . . .	272939	270645	59969	1952
I—XII 2005=100 . . . . .	184,5	186,5	150,6	77,0
w tys. dol. in thous. USD . . . . .	341507	338646	74496	2443
I—XII 2005=100 . . . . .	185,1	187,1	149,0	76,7
Pompy i podnośniki do cieczy <i>Pumps for liquids and liquid elevators</i>				
w tys. zł in thous. zł . . . . .	463622,0	284566,7	247558,2	134014,1
I—XII 2005=100 . . . . .	103,2	96,1	92,9	126,9
w tys. euro in thous. euro . . . . .	118460	72814	63352	34128
I—XII 2005=100 . . . . .	106,7	99,6	96,3	130,4
w tys. dol. in thous. USD . . . . .	148127	90666	78773	42958
I—XII 2005=100 . . . . .	106,5	98,8	95,4	132,2
Pompy powietrzne i próżniowe, wentylatory, okapy wentylacyjne <i>Air or vacuum pumps, fans, ventilating hoods</i>				
w tys. zł in thous. zł . . . . .	918112,6	734612,7	691628,1	139004,2
I—XII 2005=100 . . . . .	262,9	335,5	417,0	128,8
w tys. euro in thous. euro . . . . .	234559	187657	176680	35511
I—XII 2005=100 . . . . .	271,4	346,4	430,1	132,8
w tys. dol. in thous. USD . . . . .	292990	234100	220396	44576
I—XII 2005=100 . . . . .	271,7	346,0	430,2	134,0
Urządzenia klimatyzacyjne <i>Air conditioning machines</i>				
w tonach in tons . . . . .	21261	17155	16835	3186
I—XII 2005=100 . . . . .	124,1	128,2	127,2	117,6
w tys. zł in thous. zł . . . . .	705905,2	627998,3	615860,5	61980,9
I—XII 2005=100 . . . . .	108,8	111,4	110,9	97,8
średnia cena w zł aver. price in zł . . . .	33202	36607	36581	19456
w tys. euro in thous. euro . . . . .	180602	160673	157569	15849
I—XII 2005=100 . . . . .	112,6	115,4	114,9	101,1
średnia cena w euro aver. price in euro .	8495	9366	9359	4975
w tys. dol. in thous. USD . . . . .	224778	199966	196091	19730
I—XII 2005=100 . . . . .	111,9	114,5	114,0	101,3
średnia cena w dol. aver. price in USD .	10572	11656	11648	6193
Chłodziarki, zamrażarki, inne urządzenia chłodzące, zamrażające <i>Refrigerators, freezers, other refrigerating and freezing equipment</i>				
w tys. zł in thous. zł . . . . .	1665016,9	1263176,1	1224170,4	373624,5
I—XII 2005=100 . . . . .	127,3	130,4	130,8	116,5
w tys. euro in thous. euro . . . . .	425178	322624	312683	95360
I—XII 2005=100 . . . . .	131,6	134,9	135,3	120,4
w tys. dol. in thous. USD . . . . .	531233	402683	390242	119539
I—XII 2005=100 . . . . .	132,0	134,9	135,4	121,4

TABL.13. EKSPORT WAŻNIEJSZYCH TOWARÓW W OKRESIE I—XII 2006 R. (CD.)  
EXPORTS OF MAJOR COMMODITIES (CONT.)

WYSZCZEGÓLNIENIE SPECIFICATION	Ogółem Grand total	W tym kraje Of which countries		
		rozwinęte developed		Europy Środkowo-Wschodniej Central and Eastern Europe
		razem total	w tym Unia Europejska in this European Union	
Urządzenia i sprzęt laboratoryjny do procesów grzewczych i chłodniczych <i>Machinery, plant or laboratory equipment for heating and cooling processes</i>				
w tonach <i>in tons</i> . . . . .	49865	38167	36731	6730
I—XII 2005=100 . . . . .	128,8	124,8	126,5	127,3
w tys. zł <i>in thous. zł</i> . . . . .	941926,8	646166,0	591891,9	159552,5
I—XII 2005=100 . . . . .	126,5	122,1	121,4	135,2
średnia cena w zł <i>aver. price in zł</i> . . . .	18890	16930	16114	23707
w tys. euro <i>in thous. euro</i> . . . . .	240173	164892	151019	40525
I—XII 2005=100 . . . . .	130,6	125,9	125,2	139,4
średnia cena w euro <i>aver. price in euro</i> . .	4816	4320	4112	6021
w tys. dol. <i>in thous. USD</i> . . . . .	300501	205774	188360	51203
I—XII 2005=100 . . . . .	131,0	125,8	125,0	141,7
średnia cena w dol. <i>aver. price in USD</i> . .	6026	5391	5128	7608
Wirówki, suszarki, urządzenia filtrujące, czyszczące do cieczy i gazów <i>Centrifuges, dryers, filtering or purifying machinery for liquids or gases</i>				
w tonach <i>in tons</i> . . . . .	31383	22522	20337	5019
I—XII 2005=100 . . . . .	129,9	128,1	129,6	108,5
w tys. zł <i>in thous. zł</i> . . . . .	1118048,3	846105,9	779522,7	163077,9
I—XII 2005=100 . . . . .	152,0	156,1	157,8	125,4
średnia cena w zł <i>aver. price in zł</i> . . . .	35626	37567	38330	32492
w tys. euro <i>in thous. euro</i> . . . . .	285582	216234	199201	41596
I—XII 2005=100 . . . . .	157,1	161,4	163,1	129,3
średnia cena w euro <i>aver. price in euro</i> . .	9100	9601	9795	8288
w tys. dol. <i>in thous. USD</i> . . . . .	357265	270200	248916	52254
I—XII 2005=100 . . . . .	157,1	161,2	162,8	130,4
średnia cena w dol. <i>aver. price in USD</i> . .	11384	11997	12239	10411
Zmywarki, urządzenia do czyszczenia, napełniania i zamykania butelek i innych pojemników <i>Dishwashers, machinery for cleaning, filling and closing of bottles</i>				
w tys. zł <i>in thous. zł</i> . . . . .	1194784,6	1048340,5	1004742,8	81021,7
I—XII 2005=100 . . . . .	126,7	130,0	130,8	101,5
w tys. euro <i>in thous. euro</i> . . . . .	305716	268285	257148	20685
I—XII 2005=100 . . . . .	130,9	134,2	135,2	104,8
w tys. dol. <i>in thous. USD</i> . . . . .	381622	334829	321051	25944
I—XII 2005=100 . . . . .	130,6	133,9	134,8	104,6

TABL.13. EKSPORT WAŻNIEJSZYCH TOWARÓW W OKRESIE I—XII 2006 R. (CD.)  
EXPORTS OF MAJOR COMMODITIES (CONT.)

WYSZCZEGÓLNIENIE SPECIFICATION	Ogółem Grand total	W tym kraje Of which countries		
		rozwinięte developed		Europy Środkowo-Wschodniej Central and Eastern Europe
		razem total	w tym Unia Europejska in this European Union	
Maszyny i urządzenia dźwigowo-transportowe <i>Lifting, handling and transport machinery</i>				
w tonach <i>in tons</i> . . . . .	53456	31196	25307	14492
I—XII 2005=100 . . . . .	107,3	87,6	81,6	158,8
w tys. zł <i>in thous. zł</i> . . . . .	866600,7	449949,6	321029,5	244098,7
I—XII 2005=100 . . . . .	120,9	99,5	88,8	155,1
średnia cena w zł <i>aver. price in zł</i> . . . .	16211	14423	12685	16844
w tys. euro <i>in thous. euro</i> . . . . .	221556	115050	82093	62346
I—XII 2005=100 . . . . .	125,0	103,4	92,2	158,6
średnia cena w euro <i>aver. price in euro</i> . .	4145	3688	3244	4302
w tys. dol. <i>in thous. USD</i> . . . . .	277509	143858	102329	78034
I—XII 2005=100 . . . . .	125,6	103,3	91,7	160,9
średnia cena w dol. <i>aver. price in USD</i> . .	5191	4611	4044	5385
Maszyny i urządzenia do prac drogowych i ziemnych oraz części <i>Machinery and equipment for road and earth working and parts</i>				
w tonach <i>in tons</i> . . . . .	256249	220128	202155	20032
I—XII 2005=100 . . . . .	120,2	116,2	115,1	141,1
w tys. zł <i>in thous. zł</i> . . . . .	2780551,2	2181324,5	1834866,2	247537,2
I—XII 2005=100 . . . . .	120,5	115,9	113,7	131,0
średnia cena w zł <i>aver. price in zł</i> . . . .	10851	9909	9077	12357
w tys. euro <i>in thous. euro</i> . . . . .	711146	557934	469323	63114
I—XII 2005=100 . . . . .	124,7	119,9	117,6	134,5
średnia cena w euro <i>aver. price in euro</i> . .	2775	2535	2322	3151
w tys. dol. <i>in thous. USD</i> . . . . .	886867	695038	584064	79208
I—XII 2005=100 . . . . .	124,2	119,2	116,7	136,3
średnia cena w dol. <i>aver. price in USD</i> . .	3461	3157	2889	3954
Maszyny rolnicze, ogrodnicze i leśne <i>Agricultural, horticultural and forestry machinery</i>				
w tonach <i>in tons</i> . . . . .	92346	59856	57628	26801
I—XII 2005=100 . . . . .	112,2	105,3	105,1	132,1
w tys. zł <i>in thous. zł</i> . . . . .	1329926,5	727377,5	692723,2	471938,4
I—XII 2005=100 . . . . .	123,7	106,8	106,5	171,6
średnia cena w zł <i>aver. price in zł</i> . . . .	14402	12152	12021	17609
w tys. euro <i>in thous. euro</i> . . . . .	339794	186094	177232	119900
I—XII 2005=100 . . . . .	128,5	110,9	110,6	177,9
średnia cena w euro <i>aver. price in euro</i> . .	3680	3109	3075	4474
w tys. dol. <i>in thous. USD</i> . . . . .	423100	231223	220220	150196
I—XII 2005=100 . . . . .	127,1	109,2	108,9	178,2
średnia cena w dol. <i>aver. price in USD</i> . .	4582	3863	3821	5604
Pralki domowe i profesjonalne, maszyny piorąco-suszające <i>Household and laundry-type washing and washing-drying machines</i>				
w tys. zł <i>in thous. zł</i> . . . . .	1578703,1	1161431,2	1152832,4	387889,1
I—XII 2005=100 . . . . .	118,9	137,4	137,2	86,2
w tys. euro <i>in thous. euro</i> . . . . .	403593	296891	294705	99180
I—XII 2005=100 . . . . .	122,4	141,6	141,4	88,8
w tys. dol. <i>in thous. USD</i> . . . . .	505069	370790	368036	124872
I—XII 2005=100 . . . . .	122,9	141,3	141,1	90,2

TABL.13. EKSPORT WAŻNIEJSZYCH TOWARÓW W OKRESIE I—XII 2006 R. (CD.)  
EXPORTS OF MAJOR COMMODITIES (CONT.)

WYSZCZEGÓLNIENIE SPECIFICATION	Ogółem <i>Grand total</i>	W tym kraje <i>Of which countries</i>		
		rozwinęte <i>developed</i>		Europy Środkowo-Wschodniej <i>Central and Eastern Europe</i>
		razem <i>total</i>	w tym Unia Europejska <i>in this European Union</i>	
Inne urządzenia do prania, suszenia, czyszczenia, farbowania itp. <i>Other machines for washing, drying, cleaning, dyeing, etc.</i>				
w tys. zł <i>in thous. zł</i> . . . . .	1221969,2	1187451,0	1153045,7	12933,6
I—XII 2005=100 . . . . .	147,1	147,0	144,2	124,3
w tys. euro <i>in thous. euro</i> . . . . .	313008	304173	295386	3308
I—XII 2005=100 . . . . .	150,8	150,7	147,8	127,8
w tys. dol. <i>in thous. USD</i> . . . . .	391114	380070	368975	4156
I—XII 2005=100 . . . . .	153,5	153,5	150,4	129,0
Maszyny i urządzenia do automatycznego przetwarzania danych <i>Automatic data processing machines and units thereof</i>				
w tys. zł <i>in thous. zł</i> . . . . .	550645,6	472195,9	456381,0	63762,1
I—XII 2005=100 . . . . .	100,3	95,2	94,2	165,8
w tys. euro <i>in thous. euro</i> . . . . .	141420	121303	117259	16354
I—XII 2005=100 . . . . .	104,3	99,1	98,0	170,9
w tys. dol. <i>in thous. USD</i> . . . . .	175648	150575	145485	20379
I—XII 2005=100 . . . . .	103,5	98,2	97,1	170,7
Części, akcesoria maszyn biurowych, również elektronicznych <i>Parts and accessories for office machines electronic and non-electronic types</i>				
w tys. zł <i>in thous. zł</i> . . . . .	437086,5	377685,7	353477,7	42417,5
I—XII 2005=100 . . . . .	148,4	153,9	148,2	114,5
w tys. euro <i>in thous. euro</i> . . . . .	111993	96761	90575	10880
I—XII 2005=100 . . . . .	153,4	159,1	153,2	118,6
w tys. dol. <i>in thous. USD</i> . . . . .	139587	120552	112865	13622
I—XII 2005=100 . . . . .	152,5	158,1	152,3	118,6
Skrzynki formierskie, płyty, modele i formy odlewnicze <i>Moulding boxes, mould bases, moulding patterns</i>				
w tonach <i>in tons</i> . . . . .	8088	5392	4531	2407
I—XII 2005=100 . . . . .	104,0	103,2	103,5	104,1
w tys. zł <i>in thous. zł</i> . . . . .	324316,0	264140,6	230338,5	49083,9
I—XII 2005=100 . . . . .	104,0	100,2	97,3	120,1
średnia cena w zł <i>aver. price in zł</i> . . . .	40096	48990	50836	20392
w tys. euro <i>in thous. euro</i> . . . . .	83085	67667	59006	12577
I—XII 2005=100 . . . . .	108,1	104,2	101,1	124,8
średnia cena w euro <i>aver. price in euro</i> .	10272	12550	13023	5225
w tys. dol. <i>in thous. USD</i> . . . . .	103542	84340	73559	15662
I—XII 2005=100 . . . . .	107,6	103,7	100,7	124,1
średnia cena w dol. <i>aver. price in USD</i> .	12801	15642	16235	6507



TABL.13. EKSPORT WAŻNIEJSZYCH TOWARÓW W OKRESIE I—XII 2006 R. (CD.)  
*EXPORTS OF MAJOR COMMODITIES (CONT.)*

WYSZCZEGÓLNIENIE <i>SPECIFICATION</i>	Ogółem <i>Grand total</i>	W tym kraje <i>Of which countries</i>		
		rozwinęte <i>developed</i>		Europy Środkowo-Wschodniej <i>Central and Eastern Europe</i>
		razem <i>total</i>	w tym Unia Europejska <i>in this European Union</i>	
Armatura do rur, kotłów, zbiorników, zawory redukcyjne i sterowane termostatycznie <i>Appliances for pipes, boilers, vats, pressure-reducing valves and thermostatically controlled valves</i>				
w tonach <i>in tons</i> . . . . .	48944	41479	39271	5582
I—XII 2005=100 . . . . .	119,4	118,1	119,0	125,1
w tys. zł <i>in thous. zł</i> . . . . .	2008124,7	1781055,8	1714828,3	179846,2
I—XII 2005=100 . . . . .	131,1	130,6	130,7	128,2
średnia cena w zł <i>aver. price in zł</i> . . . .	41029	42939	43667	32221
w tys. euro <i>in thous. euro</i> . . . . .	513183	455232	438307	45911
I—XII 2005=100 . . . . .	135,5	135,1	135,2	132,2
średnia cena w euro <i>aver. price in euro</i> .	10485	10975	11161	8225
w tys. dol. <i>in thous. USD</i> . . . . .	639882	567049	545855	57715
I—XII 2005=100 . . . . .	135,0	134,3	134,3	133,8
średnia cena w dol. <i>aver. price in USD</i> .	13074	13671	13900	10340
Łożyska toczne <i>Ball or roller bearings</i>				
w tys. zł <i>in thous. zł</i> . . . . .	1243101,1	1175474,6	1062723,0	38572,8
I—XII 2005=100 . . . . .	103,6	105,7	109,3	100,2
w tys. euro <i>in thous. euro</i> . . . . .	318163	300872	271995	9852
I—XII 2005=100 . . . . .	107,3	109,5	113,3	103,9
w tys. dol. <i>in thous. USD</i> . . . . .	395732	374104	338186	12353
I—XII 2005=100 . . . . .	106,3	108,4	112,1	103,9
Wały napędowe, korby, obudowy łożysk, łożyska ślizgowe, przekładnie zębate itp. <i>Transmission shafts, cranks, bearing housings, plain shaft bearings, gears, etc.</i>				
w tys. zł <i>in thous. zł</i> . . . . .	1188129,3	960038,1	825406,0	58062,8
I—XII 2005=100 . . . . .	137,0	142,8	145,9	135,7
w tys. euro <i>in thous. euro</i> . . . . .	303872	245615	211134	14891
I—XII 2005=100 . . . . .	141,6	147,8	150,9	140,5
w tys. dol. <i>in thous. USD</i> . . . . .	378960	305899	262743	18548
I—XII 2005=100 . . . . .	141,4	147,2	150,1	140,4
Silniki elektryczne i prądnice (bez zespołów prądotwórczych) <i>Electric motors and generators (excluding generating sets)</i>				
w tys. zł <i>in thous. zł</i> . . . . .	511616,3	449151,3	397532,7	32531,7
I—XII 2005=100 . . . . .	108,4	109,7	109,4	147,1
w tys. euro <i>in thous. euro</i> . . . . .	131018	114973	101753	8362
I—XII 2005=100 . . . . .	112,5	113,8	113,5	152,7
w tys. dol. <i>in thous. USD</i> . . . . .	163082	143088	126601	10495
I—XII 2005=100 . . . . .	111,4	112,6	112,2	154,0
Transformatory elektryczne, przekształtniki i wzbudniki <i>Electrical transformers, static converters and inductors</i>				
w tys. zł <i>in thous. zł</i> . . . . .	1816806,2	1559662,0	1459050,0	155378,9
I—XII 2005=100 . . . . .	128,9	128,2	129,5	149,5
w tys. euro <i>in thous. euro</i> . . . . .	463789	398130	372380	39574
I—XII 2005=100 . . . . .	133,1	132,5	133,8	153,5
w tys. dol. <i>in thous. USD</i> . . . . .	578550	496206	464176	49775
I—XII 2005=100 . . . . .	132,7	131,8	133,1	155,4

TABL.13. EKSPORT WAŻNIEJSZYCH TOWARÓW W OKRESIE I—XII 2006 R. (CD.)  
EXPORTS OF MAJOR COMMODITIES (CONT.)

WYSZCZEGÓLNIENIE SPECIFICATION	Ogółem Grand total	W tym kraje Of which countries		
		rozwinęte developed		Europy Środkowo-Wschodniej Central and Eastern Europe
		razem total	w tym Unia Europejska in this European Union	
Akumulatory elektryczne wraz z separatorami <i>Electric accumulators, including separators</i>				
w tys. zł in thous. zł . . . . .	867980,9	776711,8	651344,1	70738,5
I—XII 2005=100 . . . . .	131,0	129,9	117,7	135,2
w tys. euro in thous. euro . . . . .	222290	198941	166903	18102
I—XII 2005=100 . . . . .	135,8	134,7	122,1	139,4
w tys. dol. in thous. USD . . . . .	276385	247123	207010	22700
I—XII 2005=100 . . . . .	134,8	133,5	120,8	140,7
Elektromechaniczny sprzęt gospodarstwa domowego <i>Electro-mechanical domestic appliances</i>				
w sztukach in pieces . . . . .	1594301	931649	870744	536363
I—XII 2005=100 . . . . .	104,3	80,7	79,5	161,6
w tys. zł in thous. zł . . . . .	354819,9	212941,4	202299,0	115938,9
I—XII 2005=100 . . . . .	102,1	81,8	81,7	150,0
średnia cena w zł aver. price in zł . . . .	223	229	232	216
w tys. euro in thous. euro . . . . .	90956	54554	51833	29741
I—XII 2005=100 . . . . .	105,5	84,6	84,6	153,4
średnia cena w euro aver. price in euro .	57	59	60	55
w tys. dol. in thous. USD . . . . .	113782	68120	64696	37344
I—XII 2005=100 . . . . .	105,9	84,2	84,1	158,2
średnia cena w dol. aver. price in USD .	71	73	74	70
Urządzenia zapłonowe i rozrusznikowe, prądnice, wyłączniki <i>Electrical ignition or starting equipment, generators and cut-outs</i>				
w tys. zł in thous. zł . . . . .	611536,8	556651,0	547674,4	31417,4
I—XII 2005=100 . . . . .	106,4	102,1	100,9	175,3
w tys. euro in thous. euro . . . . .	156654	142640	140343	8022
I—XII 2005=100 . . . . .	110,3	105,9	104,6	180,5
w tys. dol. in thous. USD . . . . .	194675	177118	174224	10069
I—XII 2005=100 . . . . .	109,3	104,8	103,6	182,0
Elektryczny sprzęt oświetleniowy i sygnalizacyjny <i>Electrical lighting and signalling equipment</i>				
w tys. zł in thous. zł . . . . .	783440,8	708003,4	700996,0	60675,3
I—XII 2005=100 . . . . .	142,7	145,0	145,1	132,4
w tys. euro in thous. euro . . . . .	200524	181126	179346	15524
I—XII 2005=100 . . . . .	147,7	150,1	150,3	136,6
w tys. dol. in thous. USD . . . . .	249473	225367	223124	19394
I—XII 2005=100 . . . . .	146,8	149,0	149,1	137,0

TABL.13. EKSPORT WAŻNIEJSZYCH TOWARÓW W OKRESIE I—XII 2006 R. (CD.)  
*EXPORTS OF MAJOR COMMODITIES (CONT.)*

WYSZCZEGÓLNIENIE SPECIFICATION	Ogółem <i>Grand total</i>	W tym kraje <i>Of which countries</i>		
		rozwinęte <i>developed</i>		Europy Środkowo-Wschodniej <i>Central and Eastern Europe</i>
		razem <i>total</i>	w tym Unia Europejska <i>in this European Union</i>	
Urządzenia elektrotermiczne domowe (grzałki, suszarki, żelazka, itp.), inna aparatura grzewcza <i>Electro-thermic household appliances (heaters, dryers, smoothing irons, etc.), other heating machinery</i>				
w tys. zł <i>in thous. zł</i> . . . . .	2017495,9	1572758,4	1526111,3	368149,4
I—XII 2005=100 . . . . .	114,2	114,1	114,2	110,1
w tys. euro <i>in thous. euro</i> . . . . .	516795	403026	391063	94214
I—XII 2005=100 . . . . .	118,0	118,0	118,1	113,4
w tys. dol. <i>in thous. USD</i> . . . . .	644383	501689	486733	118146
I—XII 2005=100 . . . . .	117,7	117,4	117,4	114,6
Aparatura do telefonii i telegrafii przewodowej oraz telekomunikacyjna <i>Electrical apparatus for line telephony, line telegraphy or telecommunication</i>				
w tys. zł <i>in thous. zł</i> . . . . .	1586693,9	1446735,2	1334586,9	44422,0
I—XII 2005=100 . . . . .	122,8	122,0	123,6	241,4
w tys. euro <i>in thous. euro</i> . . . . .	406301	370588	341851	11337
I—XII 2005=100 . . . . .	126,6	125,8	127,3	249,7
w tys. dol. <i>in thous. USD</i> . . . . .	507616	462873	427176	14165
I—XII 2005=100 . . . . .	127,6	126,8	128,4	249,8
Zapisane nośniki dźwięku (płyty gramofonowe, taśmy magnetyczne, dyski) <i>Recorded media for sound (gramophone records, magnetic tapes, discs)</i>				
w tys. zł <i>in thous. zł</i> . . . . .	824410,3	810204,2	744080,7	8770,9
I—XII 2005=100 . . . . .	137,8	140,3	146,5	158,6
w tys. euro <i>in thous. euro</i> . . . . .	210949	207331	190432	2233
I—XII 2005=100 . . . . .	142,6	145,2	151,6	162,5
w tys. dol. <i>in thous. USD</i> . . . . .	263166	258638	237526	2799
I—XII 2005=100 . . . . .	142,6	145,2	151,6	163,4
Aparatura nadawcza dla radiotelefonii, radiotelegrafii, radiofonii i telewizji <i>Transmission apparatus for radio-telephony, radio-telegraphy, radiophony and television</i>				
w tys. zł <i>in thous. zł</i> . . . . .	393832,3	217695,4	196679,0	123195,8
I—XII 2005=100 . . . . .	130,4	127,6	138,2	119,4
w tys. euro <i>in thous. euro</i> . . . . .	100680	55690	50302	31463
I—XII 2005=100 . . . . .	134,8	132,2	143,2	123,4
w tys. dol. <i>in thous. USD</i> . . . . .	125828	69492	62806	39497
I—XII 2005=100 . . . . .	135,7	132,3	143,2	124,6
Aparatura odbiorcza dla telewizji; monitory, projektory wideo <i>Television receivers, monitors, video-projectors</i>				
w tys. zł <i>in thous. zł</i> . . . . .	10621937,0	10279484,1	10170317,7	220772,5
I—XII 2005=100 . . . . .	183,0	182,6	182,4	202,4
w tys. euro <i>in thous. euro</i> . . . . .	2722224	2634515	2606467	56537
I—XII 2005=100 . . . . .	188,1	187,6	187,4	208,6
w tys. dol. <i>in thous. USD</i> . . . . .	3390124	3279999	3244853	71027
I—XII 2005=100 . . . . .	189,2	188,7	188,5	210,7

TABL.13. EKSPORT WAŻNIEJSZYCH TOWARÓW W OKRESIE I—XII 2006 R. (CD.)  
EXPORTS OF MAJOR COMMODITIES (CONT.)

WYSZCZEGÓLNIENIE SPECIFICATION	Ogółem Grand total	W tym kraje Of which countries		
		rozwinęte developed		Europy Środkowo-Wschodniej Central and Eastern Europe
		razem total	w tym Unia Europejska in this European Union	
Części i zespoły urządzeń nadawczych, radarowych, odbiorników radiowych i telewizyjnych <i>Parts assemblies for receiving, radar apparatus, for radio-broadcast and television receivers</i>				
w tys. zł in thous. zł . . . . .	1813668,7	1684030,5	1568059,7	62627,2
I—XII 2005=100 . . . . .	124,7	130,7	133,2	62,8
w tys. euro in thous. euro . . . . .	463831	430626	400947	16080
I—XII 2005=100 . . . . .	128,5	134,6	137,1	65,2
w tys. dol. in thous. USD . . . . .	577894	536436	499365	20015
I—XII 2005=100 . . . . .	129,0	135,2	137,7	65,2
Aparatura elektryczna do przełączania i zabezpieczania obwodów elektrycznych do napięć ≤ 1000 V <i>Electrical apparatus for switching or protecting electrical circuits for a voltage ≤ 1000 V</i>				
w tys. zł in thous. zł . . . . .	2303925,5	2084574,7	2011857,2	128012,6
I—XII 2005=100 . . . . .	113,5	112,0	111,3	145,9
w tys. euro in thous. euro . . . . .	589292	533193	514590	32719
I—XII 2005=100 . . . . .	117,5	116,0	115,3	150,4
w tys. dol. in thous. USD . . . . .	732759	662553	639333	41022
I—XII 2005=100 . . . . .	116,6	115,0	114,3	151,5
Tablice, panele, konsole, pulpity do sterowania lub rozdziału energii elektrycznej <i>Boards, panels, consoles, desks for control of electricity</i>				
w tys. zł in thous. zł . . . . .	671162,1	485635,6	465327,8	147578,3
I—XII 2005=100 . . . . .	126,6	113,8	111,5	177,2
w tys. euro in thous. euro . . . . .	171746	124496	119298	37577
I—XII 2005=100 . . . . .	131,0	118,0	115,6	182,8
w tys. dol. in thous. USD . . . . .	214362	154812	148305	47429
I—XII 2005=100 . . . . .	130,8	117,3	114,9	185,7
Lampy żarowe, wyładowcze, łukowe, ultrafioletowe, wkłady reflektorów <i>Electric filament or discharge lamps, arc-lamps, ultraviolet lamps, sealed-beam lamp units</i>				
w tys. zł in thous. zł . . . . .	2019708,0	1526129,6	1439963,2	339379,3
I—XII 2005=100 . . . . .	112,1	110,3	111,3	118,7
w tys. euro in thous. euro . . . . .	517007	390585	368514	86942
I—XII 2005=100 . . . . .	115,7	113,8	114,8	122,7
w tys. dol. in thous. USD . . . . .	642810	484711	457161	108858
I—XII 2005=100 . . . . .	115,4	113,2	114,1	123,3
Lampy elektronowe <i>Electron valves and tubes</i>				
w tys. zł in thous. zł . . . . .	670670,6	167111,0	163400,5	52510,0
I—XII 2005=100 . . . . .	104,6	157,7	160,1	52,4
w tys. euro in thous. euro . . . . .	171949	42862	41918	13504
I—XII 2005=100 . . . . .	108,4	163,9	166,4	54,0
w tys. dol. in thous. USD . . . . .	214403	53176	51984	16742
I—XII 2005=100 . . . . .	108,3	161,1	163,4	54,1

TABL.13. EKSPORT WAŻNIEJSZYCH TOWARÓW W OKRESIE I—XII 2006 R. (CD.)  
*EXPORTS OF MAJOR COMMODITIES (CONT.)*

WYSZCZEGÓLNIENIE <i>SPECIFICATION</i>	Ogółem <i>Grand total</i>	W tym kraje <i>Of which countries</i>		
		rozwinęte <i>developed</i>		Europy Środkowo-Wschodniej <i>Central and Eastern Europe</i>
		razem <i>total</i>	w tym Unia Europejska <i>in this European Union</i>	
Elektroniczne układy scalone i mikroasemblery <i>Electronic integrated circuits and microassemblies</i>				
w tys. zł <i>in thous. zł</i> . . . . .	631588,2	562575,9	536016,8	33270,2
I—XII 2005=100 . . . . .	91,3	85,2	83,7	512,7
w tys. euro <i>in thous. euro</i> . . . . .	161537	143865	137099	8527
I—XII 2005=100 . . . . .	94,4	88,1	86,7	530,7
w tys. dol. <i>in thous. USD</i> . . . . .	201089	178925	170447	10675
I—XII 2005=100 . . . . .	93,8	87,4	86,0	533,4
Izolowane druty, kable, inne przewody elektryczne <i>Insulated wire, cable and other insulated electric conductors</i>				
w tys. zł <i>in thous. zł</i> . . . . .	8170823,5	7359577,0	7049835,6	418533,3
I—XII 2005=100 . . . . .	128,8	125,7	125,0	160,0
w tys. euro <i>in thous. euro</i> . . . . .	2089121	1881609	1802424	107013
I—XII 2005=100 . . . . .	133,2	130,0	129,4	165,4
w tys. dol. <i>in thous. USD</i> . . . . .	2603071	2342467	2243431	134363
I—XII 2005=100 . . . . .	132,5	129,1	128,4	166,3

**Sprzęt transportowy**  
*Transport equipment*

Części lokomotyw i taboru kolejowego <i>Parts of railway locomotives or rolling-stock</i>				
w tonach <i>in tons</i> . . . . .	26091	18900	15119	4366
I—XII 2005=100 . . . . .	98,7	91,8	85,3	82,2
w tys. zł <i>in thous. zł</i> . . . . .	435944,5	360875,3	330895,9	57948,8
I—XII 2005=100 . . . . .	102,7	97,1	96,4	125,6
średnia cena w zł <i>aver. price in zł</i> . . . . .	16709	19094	21887	13272
w tys. euro <i>in thous. euro</i> . . . . .	111399	92206	84535	14787
I—XII 2005=100 . . . . .	106,2	100,5	99,7	129,9
średnia cena w euro <i>aver. price in euro</i> . . . . .	4270	4879	5591	3387
w tys. dol. <i>in thous. USD</i> . . . . .	138921	114888	105295	18432
I—XII 2005=100 . . . . .	105,6	99,7	99,0	130,1
średnia cena w dol. <i>aver. price in USD</i> . . . . .	5325	6079	6965	4221
Pojemniki i kontenery <i>Containers for carriage by one or more modes of transport</i>				
w tys. zł <i>in thous. zł</i> . . . . .	405561,5	375458,8	328648,8	3891,4
I—XII 2005=100 . . . . .	112,7	108,1	111,7	196,9
w tys. euro <i>in thous. euro</i> . . . . .	103670	95992	83987	987
I—XII 2005=100 . . . . .	116,6	111,9	115,5	202,4
w tys. dol. <i>in thous. USD</i> . . . . .	129345	119582	104631	1242
I—XII 2005=100 . . . . .	116,2	111,3	114,9	203,0

TABL.13. EKSPORT WAŻNIEJSZYCH TOWARÓW W OKRESIE I—XII 2006 R. (CD.)  
*EXPORTS OF MAJOR COMMODITIES (CONT.)*

WYSZCZEGÓLNIENIE SPECIFICATION	Ogółem <i>Grand total</i>	W tym kraje <i>Of which countries</i>		
		rozwinęte <i>developed</i>		Europy Środkowo-Wschodniej <i>Central and Eastern Europe</i>
		razem <i>total</i>	w tym Unia Europejska <i>in this European Union</i>	
<b>Ciągniki</b> <i>Tractors</i>				
w sztukach <i>in pieces</i> . . . . .	12692	4567	4539	6902
I—XII 2005=100 . . . . .	158,1	127,4	127,0	182,3
w tys. zł <i>in thous. zł</i> . . . . .	807031,6	356939,3	355219,0	422731,6
I—XII 2005=100 . . . . .	213,2	190,5	190,2	241,6
średnia cena w zł <i>aver. price in zł</i> . . . .	63586	78156	78259	61248
w tys. euro <i>in thous. euro</i> . . . . .	206121	91282	90836	107787
I—XII 2005=100 . . . . .	220,1	196,7	196,4	249,2
średnia cena w euro <i>aver. price in euro</i> . .	16240	19987	20012	15617
w tys. dol. <i>in thous. USD</i> . . . . .	258799	114135	113579	135954
I—XII 2005=100 . . . . .	222,1	197,2	196,9	253,4
średnia cena w dol. <i>aver. price in USD</i> . .	20391	24991	25023	19698
<b>Autobusy i mikrobusy</b> <i>Buses and minibuses</i>				
w sztukach <i>in pieces</i> . . . . .	2640	2403	2149	152
I—XII 2005=100 . . . . .	117,8	111,7	110,0	298,0
w tys. zł <i>in thous. zł</i> . . . . .	1771080,3	1747058,1	1535597,1	23747,6
I—XII 2005=100 . . . . .	106,2	105,3	103,5	332,4
średnia cena w zł <i>aver. price in zł</i> . . . .	670864	727032	714564	156234
w tys. euro <i>in thous. euro</i> . . . . .	453430	447265	393275	6094
I—XII 2005=100 . . . . .	109,5	108,6	106,7	344,7
średnia cena w euro <i>aver. price in euro</i> . .	171754	186128	183004	40094
w tys. dol. <i>in thous. USD</i> . . . . .	566981	559131	490765	7761
I—XII 2005=100 . . . . .	110,8	109,8	107,6	353,9
średnia cena w dol. <i>aver. price in USD</i> . .	214765	232681	228369	51057
<b>Samochody osobowe</b> <i>Motor cars (motor vehicles for the transport of persons)</i>				
w sztukach <i>in pieces</i> . . . . .	690590	576952	567027	67443
I—XII 2005=100 . . . . .	127,5	126,4	129,3	143,4
w tys. zł <i>in thous. zł</i> . . . . .	22000669,9	19471298,1	19019079,2	1287201,3
I—XII 2005=100 . . . . .	126,8	128,4	131,5	166,7
średnia cena w zł <i>aver. price in zł</i> . . . .	31858	33749	33542	19086
w tys. euro <i>in thous. euro</i> . . . . .	5629432	4983210	4867554	328307
I—XII 2005=100 . . . . .	130,9	132,7	135,8	171,1
średnia cena w euro <i>aver. price in euro</i> . .	8152	8637	8584	4868
w tys. dol. <i>in thous. USD</i> . . . . .	7009956	6201377	6056607	412426
I—XII 2005=100 . . . . .	130,3	131,9	135,0	173,6
średnia cena w dol. <i>aver. price in USD</i> . .	10151	10749	10681	6115

TABL.13. EKSPORT WAŻNIEJSZYCH TOWARÓW W OKRESIE I—XII 2006 R. (CD.)  
*EXPORTS OF MAJOR COMMODITIES (CONT.)*

WYSZCZEGÓLNIENIE SPECIFICATION	Ogółem <i>Grand total</i>	W tym kraje <i>Of which countries</i>		
		rozwinęte <i>developed</i>		Europy Środkowo-Wschodniej <i>Central and Eastern Europe</i>
		razem <i>total</i>	w tym Unia Europejska <i>in this European Union</i>	
Samochody ciężarowe <i>Motor vehicles for the transport of goods</i>				
w sztukach <i>in pieces</i> . . . . .	100047	69968	61071	26326
I—XII 2005=100 . . . . .	120,4	108,3	105,4	201,1
w tys. zł <i>in thous. zł</i> . . . . .	3707016,4	3156256,5	2746120,8	424076,5
I—XII 2005=100 . . . . .	109,4	105,8	103,0	191,2
średnia cena w zł <i>aver. price in zł</i> . . . .	37053	45110	44966	16109
w tys. euro <i>in thous. euro</i> . . . . .	948434	807779	702807	108369
I—XII 2005=100 . . . . .	113,2	109,6	106,7	197,0
średnia cena w euro <i>aver. price in euro</i> . .	9480	11545	11508	4116
w tys. dol. <i>in thous. USD</i> . . . . .	1183336	1006990	875565	135854
I—XII 2005=100 . . . . .	112,5	108,6	105,6	198,8
średnia cena w dol. <i>aver. price in USD</i> . .	11828	14392	14337	5160
Części i akcesoria do pojazdów samochodowych <i>Parts and accessories for the motor vehicles</i>				
w tonach <i>in tons</i> . . . . .	674598	620457	606031	45579
I—XII 2005=100 . . . . .	115,9	112,5	112,6	186,3
w tys. zł <i>in thous. zł</i> . . . . .	14708092,8	13526497,1	13207868,3	858035,6
I—XII 2005=100 . . . . .	122,7	119,8	119,8	175,4
średnia cena w zł <i>aver. price in zł</i> . . . .	21803	21801	21794	18825
w tys. euro <i>in thous. euro</i> . . . . .	3763671	3462053	3380673	219027
I—XII 2005=100 . . . . .	127,0	124,0	124,1	181,3
średnia cena w euro <i>aver. price in euro</i> . .	5579	5580	5578	4805
w tys. dol. <i>in thous. USD</i> . . . . .	4685070	4306428	4204434	274854
I—XII 2005=100 . . . . .	126,1	123,0	123,1	182,3
średnia cena w dol. <i>aver. price in USD</i> . .	6945	6941	6938	6030
Rowery <i>Bicycles</i>				
w sztukach <i>in pieces</i> . . . . .	1049709	1032046	1024350	15137
I—XII 2005=100 . . . . .	98,4	97,4	97,4	220,3
w tys. zł <i>in thous. zł</i> . . . . .	330272,2	325274,0	321181,8	4953,4
I—XII 2005=100 . . . . .	99,3	98,5	98,4	217,5
średnia cena w zł <i>aver. price in zł</i> . . . .	315	315	314	327
w tys. euro <i>in thous. euro</i> . . . . .	84730	83441	82391	1278
I—XII 2005=100 . . . . .	103,4	102,6	102,4	230,3
średnia cena w euro <i>aver. price in euro</i> . .	81	81	80	84
w tys. dol. <i>in thous. USD</i> . . . . .	104561	102981	101693	1565
I—XII 2005=100 . . . . .	100,8	99,9	99,8	224,2
średnia cena w dol. <i>aver. price in USD</i> . .	100	100	99	103

TABL.13. EKSPORT WAŻNIEJSZYCH TOWARÓW W OKRESIE I—XII 2006 R. (CD.)  
EXPORTS OF MAJOR COMMODITIES (CONT.)

WYSZCZEGÓLNIENIE SPECIFICATION	Ogółem Grand total	W tym kraje Of which countries		
		rozwinęte developed		Europy Środkowo-Wschodniej Central and Eastern Europe
		razem total	w tym Unia Europejska in this European Union	
Przyczepy, naczepy; inne pojazdy bez napędu mechanicznego; ich części <i>Trailers, semi-trailers; other vehicles not mechanically propelled; parts thereof</i>				
w tonach <i>in tons</i> . . . . .	212104	142255	135774	65352
I—XII 2005=100 . . . . .	127,1	114,0	111,9	161,9
w tys. zł <i>in thous. zł</i> . . . . .	1517822,9	1288025,3	1196019,0	214415,2
I—XII 2005=100 . . . . .	129,7	124,7	121,9	176,0
średnia cena w zł <i>aver. price in zł</i> . . . .	7156	9054	8809	3281
w tys. euro <i>in thous. euro</i> . . . . .	388228	329502	305934	54767
I—XII 2005=100 . . . . .	134,2	129,1	126,1	181,2
średnia cena w euro <i>aver. price in euro</i> . .	1830	2316	2253	838
w tys. dol. <i>in thous. USD</i> . . . . .	484013	410300	380833	68809
I—XII 2005=100 . . . . .	133,6	128,2	125,2	183,7
średnia cena w dol. <i>aver. price in USD</i> . .	2282	2884	2805	1053
Statki pasażerskie, towarowe, promy <i>Passenger ships, cargo ships, ferry-boats</i>				
w tys. zł <i>in thous. zł</i> . . . . .	7958844,5	6097093,8	2782582,5	44967,4
I—XII 2005=100 . . . . .	99,5	99,1	99,2	49,9
w tys. euro <i>in thous. euro</i> . . . . .	2035169	1559605	711909	11667
I—XII 2005=100 . . . . .	103,1	102,6	102,4	52,8
w tys. dol. <i>in thous. USD</i> . . . . .	2539720	1946575	881867	14833
I—XII 2005=100 . . . . .	101,6	101,0	100,7	52,1

Przyrządy i aparatura, optyczne, fotograficzne, pomiarowe, kontrolne, itp.  
*Optical, photographic, measuring, checking instruments and thereof*

Włókna optyczne, kable światłowodowe, soczewki <i>Optical fibres, optical fibre cables, spectacle lenses</i>				
w tys. zł <i>in thous. zł</i> . . . . .	161534,5	160361,0	150832,3	1165,0
I—XII 2005=100 . . . . .	132,0	132,7	130,3	80,4
w tys. euro <i>in thous. euro</i> . . . . .	41282	40981	38556	299
I—XII 2005=100 . . . . .	136,6	137,3	134,9	84,0
w tys. dol. <i>in thous. USD</i> . . . . .	51467	51092	48031	372
I—XII 2005=100 . . . . .	136,0	136,7	134,2	84,2
Przyrządy i urządzenia lekarskie i weterynaryjne <i>Instruments and appliances for medical and veterinary sciences</i>				
w tys. zł <i>in thous. zł</i> . . . . .	660734,8	585005,5	490080,6	47999,8
I—XII 2005=100 . . . . .	112,6	110,1	105,6	132,8
w tys. euro <i>in thous. euro</i> . . . . .	168962	149577	125344	12295
I—XII 2005=100 . . . . .	116,5	113,9	109,3	137,6
w tys. dol. <i>in thous. USD</i> . . . . .	210553	186283	155958	15387
I—XII 2005=100 . . . . .	116,1	113,4	108,6	138,4



TABL.13. EKSPORT WAŻNIEJSZYCH TOWARÓW W OKRESIE I—XII 2006 R. (CD.)  
*EXPORTS OF MAJOR COMMODITIES (CONT.)*

WYSZCZEGÓLNIENIE <i>SPECIFICATION</i>	Ogółem <i>Grand total</i>	W tym kraje <i>Of which countries</i>		
		rozwinęte <i>developed</i>		Europy Środkowo-Wschodniej <i>Central and Eastern Europe</i>
		razem <i>total</i>	w tym Unia Europejska <i>in this European Union</i>	
Sprzęt i aparaty ortopedyczne, protezy, aparaty słuchowe <i>Orthopaedic appliances, artificial parts of the body, hearing aids</i>				
w tys. zł <i>in thous. zł</i> . . . . .	248569,3	218441,2	196323,4	8171,5
I—XII 2005=100 . . . . .	111,9	115,5	142,9	76,8
w tys. euro <i>in thous. euro</i> . . . . .	63559	55857	50204	2088
I—XII 2005=100 . . . . .	115,7	119,4	147,6	79,7
w tys. dol. <i>in thous. USD</i> . . . . .	79192	69542	62474	2623
I—XII 2005=100 . . . . .	115,5	119,2	147,7	79,4
Przyrządy i aparatura do pomiaru przepływu, poziomu, ciśnienia cieczy i gazów <i>Instruments for measuring the flow, level, pressure of liquids or gases</i>				
w tys. zł <i>in thous. zł</i> . . . . .	279147,4	253212,0	251075,0	21032,2
I—XII 2005=100 . . . . .	112,2	109,9	110,2	144,0
w tys. euro <i>in thous. euro</i> . . . . .	71325	64692	64147	5377
I—XII 2005=100 . . . . .	116,1	113,8	114,0	148,9
w tys. dol. <i>in thous. USD</i> . . . . .	88843	80510	79825	6760
I—XII 2005=100 . . . . .	115,4	112,9	113,1	150,6
Przyrządy i aparatura do automatycznej regulacji i kontroli <i>Automatic regulating or controlling instruments and apparatus</i>				
w tys. zł <i>in thous. zł</i> . . . . .	536631,3	503210,2	416233,3	26791,0
I—XII 2005=100 . . . . .	81,9	80,0	107,3	117,2
w tys. euro <i>in thous. euro</i> . . . . .	137382	128853	106556	6842
I—XII 2005=100 . . . . .	85,0	83,1	111,2	120,8
w tys. dol. <i>in thous. USD</i> . . . . .	170260	159528	132126	8587
I—XII 2005=100 . . . . .	83,4	81,3	109,0	122,3

Artykuły przemysłowe różne — meble, prefabrykaty budynków, zabawki, itp.  
*Miscellaneous manufactured articles*

Meble do siedzenia i ewentualnie do spania oraz ich części <i>Seats, also convertible into beds and their parts</i>				
w tys. zł <i>in thous. zł</i> . . . . .	10766188,3	10398820,1	10047604,5	253552,8
I—XII 2005=100 . . . . .	110,1	110,1	110,8	122,3
w tys. euro <i>in thous. euro</i> . . . . .	2757478	2663485	2573511	64892
I—XII 2005=100 . . . . .	114,1	114,0	114,8	126,4
w tys. dol. <i>in thous. USD</i> . . . . .	3429207	3311577	3199448	81284
I—XII 2005=100 . . . . .	113,1	113,0	113,8	127,1

TABL.13. EKSPORT WAŻNIEJSZYCH TOWARÓW W OKRESIE I—XII 2006 R. (DOK.)  
EXPORTS OF MAJOR COMMODITIES (CONT.)

WYSZCZEGÓLNIENIE SPECIFICATION	Ogółem <i>Grand total</i>	W tym kraje <i>Of which countries</i>		
		rozwinęte <i>developed</i>		Europy Środkowo-Wschodniej <i>Central and Eastern Europe</i>
		razem <i>total</i>	w tym Unia Europejska <i>in this European Union</i>	
Meble (bez mebli do siedzenia i lekarskich) i ich części <i>Furniture (excluding seats and medical furniture) and their parts</i>				
w tys. zł <i>in thous. zł</i> . . . . .	7379224,5	6307191,5	5454644,3	767094,5
I—XII 2005=100 . . . . .	106,1	104,8	105,1	118,0
w tys. euro <i>in thous. euro</i> . . . . .	1888484	1614540	1396394	196074
I—XII 2005=100 . . . . .	109,7	108,5	108,9	121,7
w tys. dol. <i>in thous. USD</i> . . . . .	2353013	2009298	1737203	246105
I—XII 2005=100 . . . . .	109,2	107,7	108,0	122,9
Stelaże pod materace, artykuły pościelowe i podobne <i>Mattress supports, articles of bedding and similar furnishing</i>				
w tys. zł <i>in thous. zł</i> . . . . .	1332299,8	1282021,6	1219844,8	22967,5
I—XII 2005=100 . . . . .	113,4	112,5	111,8	145,3
w tys. euro <i>in thous. euro</i> . . . . .	341163	328318	312429	5873
I—XII 2005=100 . . . . .	117,3	116,4	115,7	150,0
w tys. dol. <i>in thous. USD</i> . . . . .	423936	407845	387953	7361
I—XII 2005=100 . . . . .	116,4	115,4	114,7	151,4
Lampy i oprawy oświetleniowe, reklamy, znaki informacyjne, itp. <i>Lamps and lighting fittings, illuminated signs, name-plates etc.</i>				
w tys. zł <i>in thous. zł</i> . . . . .	857051,8	641174,7	598113,7	189055,6
I—XII 2005=100 . . . . .	113,2	108,7	108,5	124,6
w tys. euro <i>in thous. euro</i> . . . . .	219228	164024	153021	48363
I—XII 2005=100 . . . . .	117,0	112,4	112,3	128,6
w tys. dol. <i>in thous. USD</i> . . . . .	273585	204341	190586	60648
I—XII 2005=100 . . . . .	116,9	112,0	111,8	129,7
Zabawki na kółkach, lalki, zabawki konstrukcyjne, modele <i>Wheeled toy, dolls, constructional toys and models</i>				
w tys. zł <i>in thous. zł</i> . . . . .	233927,2	194100,5	178528,8	33851,4
I—XII 2005=100 . . . . .	106,2	103,1	103,4	119,8
w tys. euro <i>in thous. euro</i> . . . . .	59845	49653	45668	8669
I—XII 2005=100 . . . . .	109,5	106,3	106,6	123,7
w tys. dol. <i>in thous. USD</i> . . . . .	74601	61870	56879	10828
I—XII 2005=100 . . . . .	109,7	106,5	106,7	123,9

TABL.14. IMPORT WAŻNIEJSZYCH TOWARÓW W OKRESIE I—XII 2006 R.  
IMPORTS OF MAJOR COMMODITIES

**Uwaga:** Obróty towarowe oparte są wyłącznie na danych z dokumentu SAD i deklaracji INTRASTAT, dane rzeczywiste, bez doszacowań obrotów tych podmiotów, które zostały zwolnione z obowiązku sprawozdawczego.

**Remark:** Trade turnover is based only on data from SAD document and INTRASTAT declaration, real data, without estimation of values of trade turnover realized by those parties which are released from reporting obligation.

WYSZCZEGÓLNIENIE SPECIFICATION	Ogółem Grand total	W tym kraje Of which countries		
		rozwinęte developed		Europy Środkowo-Wschodniej Central and Eastern Europe
		razem total	w tym Unia Europejska in this European Union	

**Zwierzęta żywe; produkty pochodzenia zwierzęcego**  
**Live animals; animal products**

<b>Drób żywy</b> <i>Live poultry</i>				
w sztukach <i>in pieces</i> . . . . .	43418068	43418068	43306818	—
I—XII 2005=100 . . . . .	101,7	101,7	101,7	—
w tys. zł <i>in thous. zł</i> . . . . .	179674,2	179674,2	178489,2	—
I—XII 2005=100 . . . . .	120,0	120,0	121,6	—
średnia cena w zł <i>aver. price in zł</i> . . . .	4	4	4	—
w tys. euro <i>in thous. euro</i> . . . . .	45937	45937	45633	—
I—XII 2005=100 . . . . .	123,9	123,9	125,6	—
średnia cena w euro <i>aver. price in euro</i> . .	1	1	1	—
w tys. dol. <i>in thous. USD</i> . . . . .	57152	57152	56771	—
I—XII 2005=100 . . . . .	123,8	123,8	125,5	—
średnia cena w dol. <i>aver. price in USD</i> . .	1	1	1	—
<b>Mięso (bez drobiu) świeże, schłodzone i zamrożone</b> <i>Meat (excl. poultry) fresh, chilled or frozen</i>				
w tonach <i>in tons</i> . . . . .	170269	168767	168407	—
I—XII 2005=100 . . . . .	96,8	96,1	96,1	—
w tys. zł <i>in thous. zł</i> . . . . .	1229640,3	1219506,9	1213139,8	—
I—XII 2005=100 . . . . .	104,8	104,2	104,1	—
średnia cena w zł <i>aver. price in zł</i> . . . .	7222	7226	7204	—
w tys. euro <i>in thous. euro</i> . . . . .	314259	311663	310035	—
I—XII 2005=100 . . . . .	107,9	107,3	107,2	—
średnia cena w euro <i>aver. price in euro</i> . .	1846	1847	1841	—
w tys. dol. <i>in thous. USD</i> . . . . .	390694	387483	385470	—
I—XII 2005=100 . . . . .	108,2	107,6	107,5	—
średnia cena w dol. <i>aver. price in USD</i> . .	2295	2296	2289	—
<b>Mięso i jadalne podroby z drobiu świeże, schłodzone i zamrożone</b> <i>Meat and edible offal of poultry, fresh, chilled or frozen</i>				
w tonach <i>in tons</i> . . . . .	69057	65984	65984	—
I—XII 2005=100 . . . . .	100,0	98,7	98,8	—
w tys. zł <i>in thous. zł</i> . . . . .	202292,4	180734,9	180733,5	—
I—XII 2005=100 . . . . .	84,7	82,2	82,3	—
średnia cena w zł <i>aver. price in zł</i> . . . .	2929	2739	2739	—
w tys. euro <i>in thous. euro</i> . . . . .	51750	46253	46253	—
I—XII 2005=100 . . . . .	87,8	85,2	85,4	—
średnia cena w euro <i>aver. price in euro</i> . .	749	701	701	—
w tys. dol. <i>in thous. USD</i> . . . . .	64288	57393	57392	—
I—XII 2005=100 . . . . .	87,2	84,5	84,7	—
średnia cena w dol. <i>aver. price in USD</i> . .	931	870	870	—

TABL.14. IMPORT WAŻNIEJSZYCH TOWARÓW W OKRESIE I—XII 2006 R. (CD.)  
IMPORTS OF MAJOR COMMODITIES (CONT.)

WYSZCZEGÓLNIENIE SPECIFICATION	Ogółem Grand total	W tym kraje Of which countries		
		rozwinięte developed		Europy Środkowo-Wschodniej Central and Eastern Europe
		razem total	w tym Unia Europejska in this European Union	
Ryby świeże, schłodzone i zamrożone <i>Fish, fresh, chilled or frozen</i>				
w tonach <i>in tons</i> . . . . .	131986	111973	48516	10800
I—XII 2005=100 . . . . .	115,2	116,3	97,9	83,7
w tys. zł <i>in thous. zł</i> . . . . .	1251977,3	1044128,0	280113,5	120151,1
I—XII 2005=100 . . . . .	130,2	136,1	110,8	94,6
średnia cena w zł <i>aver. price in zł</i> . . . .	9486	9325	5774	11125
w tys. euro <i>in thous. euro</i> . . . . .	320615	267444	71884	30700
I—XII 2005=100 . . . . .	134,4	140,4	114,7	98,4
średnia cena w euro <i>aver. price in euro</i> . .	2429	2388	1482	2843
w tys. dol. <i>in thous. USD</i> . . . . .	399824	333289	89029	38585
I—XII 2005=100 . . . . .	134,5	140,7	113,8	97,6
średnia cena w dol. <i>aver. price in USD</i> . .	3029	2977	1835	3573
Filety i inne mięso z ryb świeże, schłodzone i zamrożone <i>Fish fillets and other fish meat, fresh, chilled or frozen</i>				
w tonach <i>in tons</i> . . . . .	156246	84096	14580	2289
I—XII 2005=100 . . . . .	115,7	105,3	64,7	137,8
w tys. zł <i>in thous. zł</i> . . . . .	986730,4	443222,1	88767,0	32200,8
I—XII 2005=100 . . . . .	110,6	93,1	76,6	145,8
średnia cena w zł <i>aver. price in zł</i> . . . .	6315	5270	6088	14066
w tys. euro <i>in thous. euro</i> . . . . .	253506	114059	22836	8255
I—XII 2005=100 . . . . .	114,3	96,3	79,5	151,1
średnia cena w euro <i>aver. price in euro</i> . .	1622	1356	1566	3606
w tys. dol. <i>in thous. USD</i> . . . . .	315617	141650	28235	10391
I—XII 2005=100 . . . . .	114,7	96,4	78,4	153,2
średnia cena w dol. <i>aver. price in USD</i> . .	2020	1684	1937	4539
Sery i twarogi <i>Cheese and curd</i>				
w tonach <i>in tons</i> . . . . .	18694	18680	18121	—
I—XII 2005=100 . . . . .	126,2	126,1	124,9	—
w tys. zł <i>in thous. zł</i> . . . . .	219128,9	218956,9	212857,2	—
I—XII 2005=100 . . . . .	122,0	121,9	120,7	—
średnia cena w zł <i>aver. price in zł</i> . . . .	11722	11721	11746	—
w tys. euro <i>in thous. euro</i> . . . . .	56147	56104	54546	—
I—XII 2005=100 . . . . .	126,4	126,3	125,1	—
średnia cena w euro <i>aver. price in euro</i> . .	3003	3003	3010	—
w tys. dol. <i>in thous. USD</i> . . . . .	69826	69772	67814	—
I—XII 2005=100 . . . . .	125,8	125,7	124,5	—
średnia cena w dol. <i>aver. price in USD</i> . .	3735	3735	3742	—

TABL.14. IMPORT WAŻNIEJSZYCH TOWARÓW W OKRESIE I—XII 2006 R. (CD.)  
IMPORTS OF MAJOR COMMODITIES (CONT.)

WYSZCZEGÓLNIENIE SPECIFICATION	Ogółem Grand total	W tym kraje Of which countries		
		rozwinęte developed		Europy Środkowo-Wschodniej Central and Eastern Europe
		razem total	w tym Unia Europejska in this European Union	
Jelita, pęcherze i żołądki zwierzęce Guts, bladders and stomachs of animals				
w tonach in tons . . . . .	40008	21866	21666	38
I—XII 2005=100 . . . . .	105,4	126,1	132,5	141,3
w tys. zł in thous. zł . . . . .	535738,7	228183,1	221547,9	169,3
I—XII 2005=100 . . . . .	104,5	114,5	119,6	215,4
średnia cena w zł aver. price in zł . . . .	13391	10436	10225	4466
w tys. euro in thous. euro . . . . .	136841	58323	56643	43
I—XII 2005=100 . . . . .	108,2	118,6	123,8	222,3
średnia cena w euro aver. price in euro . .	3420	2667	2614	1142
w tys. dol. in thous. USD . . . . .	170783	72596	70493	54
I—XII 2005=100 . . . . .	107,8	117,9	123,1	221,8
średnia cena w dol. aver. price in USD . .	4269	3320	3254	1436

Produkty pochodzenia roślinnego  
Vegetable products

Rośliny żywe, sadzonki, zrazy i grzybnia Plants, cuttings and mushroom spawn				
w tys. zł in thous. zł . . . . .	225627,8	216520,0	212795,7	306,3
I—XII 2005=100 . . . . .	107,2	109,6	109,9	174,2
w tys. euro in thous. euro . . . . .	57881	55530	54562	79
I—XII 2005=100 . . . . .	111,6	114,0	114,3	186,2
w tys. dol. in thous. USD . . . . .	71600	68738	67556	96
I—XII 2005=100 . . . . .	109,1	111,7	112,1	171,6
Warzywa świeże lub schłodzone Fresh or chilled vegetables				
w tonach in tons . . . . .	250639	231471	230289	4669
I—XII 2005=100 . . . . .	139,2	140,8	141,1	372,1
w tys. zł in thous. zł . . . . .	673247,6	602674,8	597918,3	18428,1
I—XII 2005=100 . . . . .	122,7	122,4	123,2	218,3
średnia cena w zł aver. price in zł . . . .	2686	2604	2596	3947
w tys. euro in thous. euro . . . . .	173873	155750	154515	4671
I—XII 2005=100 . . . . .	128,4	128,2	129,1	224,6
średnia cena w euro aver. price in euro . .	694	673	671	1001
w tys. dol. in thous. USD . . . . .	214342	191739	190234	5997
I—XII 2005=100 . . . . .	124,4	123,9	124,8	236,1
średnia cena w dol. aver. price in USD . .	855	828	826	1284
Owoce świeże lub suszone Fresh or dried fruit				
w tonach in tons . . . . .	1006525	641721	618093	5525
I—XII 2005=100 . . . . .	98,5	98,7	100,0	64,7
w tys. zł in thous. zł . . . . .	2356859,2	1459895,3	1361210,5	12658,3
I—XII 2005=100 . . . . .	106,4	108,3	110,6	99,6
średnia cena w zł aver. price in zł . . . .	2342	2275	2202	2291
w tys. euro in thous. euro . . . . .	602888	373138	347812	3139
I—XII 2005=100 . . . . .	109,9	111,6	113,9	99,5
średnia cena w euro aver. price in euro . .	599	581	563	568
w tys. dol. in thous. USD . . . . .	750392	464615	433347	3969
I—XII 2005=100 . . . . .	109,4	111,6	114,1	103,3
średnia cena w dol. aver. price in USD . .	746	724	701	718

TABL.14. IMPORT WAŻNIEJSZYCH TOWARÓW W OKRESIE I—XII 2006 R. (CD.)  
IMPORTS OF MAJOR COMMODITIES (CONT.)

WYSZCZEGÓLNIENIE SPECIFICATION	Ogółem Grand total	W tym kraje Of which countries		
		rozwinęte developed		Europy Środkowo-Wschodniej Central and Eastern Europe
		razem total	w tym Unia Europejska in this European Union	
Owoce cytrusowe świeże lub suszone <i>Citrus fruit, fresh or dried</i>				
w tonach <i>in tons</i> . . . . .	382025	317881	305331	27
I—XII 2005=100 . . . . .	103,6	107,7	110,5	129,3
w tys. zł <i>in thous. zł</i> . . . . .	773195,2	628293,1	590642,0	46,9
I—XII 2005=100 . . . . .	98,9	103,8	106,3	67,5
średnia cena w zł <i>aver. price in zł</i> .	2024	1977	1934	1708
w tys. euro <i>in thous. euro</i> . . . . .	199794	162789	153197	12
I—XII 2005=100 . . . . .	102,7	107,9	110,6	71,0
średnia cena w euro <i>aver. price in euro</i>	523	512	502	437
w tys. dol. <i>in thous. USD</i> . . . . .	247096	200729	188724	15
I—XII 2005=100 . . . . .	101,1	105,7	108,1	64,5
średnia cena w dol. <i>aver. price in USD</i>	647	631	618	530
Banany świeże lub suszone <i>Bananas, fresh or dried</i>				
w tonach <i>in tons</i> . . . . .	233149	5917	5875	42
I—XII 2005=100 . . . . .	97,0	103,3	103,0	x
w tys. zł <i>in thous. zł</i> . . . . .	524302,6	10851,8	10643,7	106,4
I—XII 2005=100 . . . . .	103,3	104,9	103,5	x
średnia cena w zł <i>aver. price in zł</i> .	2249	1834	1812	2533
w tys. euro <i>in thous. euro</i> . . . . .	134487	2758	2705	27
I—XII 2005=100 . . . . .	107,3	106,6	105,1	x
średnia cena w euro <i>aver. price in euro</i>	577	466	460	646
w tys. dol. <i>in thous. USD</i> . . . . .	167002	3429	3362	33
I—XII 2005=100 . . . . .	105,8	108,0	106,5	x
średnia cena w dol. <i>aver. price in USD</i>	716	580	572	780
Owoce zamrożone <i>Fruit, frozen</i>				
w tonach <i>in tons</i> . . . . .	27637	11251	11158	10219
I—XII 2005=100 . . . . .	118,1	131,8	131,6	102,8
w tys. zł <i>in thous. zł</i> . . . . .	177829,9	41688,5	41143,9	112872,3
I—XII 2005=100 . . . . .	148,2	137,6	136,9	157,0
średnia cena w zł <i>aver. price in zł</i> . .	6434	3705	3687	11045
w tys. euro <i>in thous. euro</i> . . . . .	44902	10658	10517	28277
I—XII 2005=100 . . . . .	151,3	142,0	141,3	159,5
średnia cena w euro <i>aver. price in euro</i> .	1625	947	943	2767
w tys. dol. <i>in thous. USD</i> . . . . .	56662	13204	13034	35994
I—XII 2005=100 . . . . .	155,5	141,8	141,1	166,6
średnia cena w dol. <i>aver. price in USD</i> .	2050	1174	1168	3522

TABL.14. IMPORT WAŻNIEJSZYCH TOWARÓW W OKRESIE I—XII 2006 R. (CD.)  
IMPORTS OF MAJOR COMMODITIES (CONT.)

WYSZCZEGÓLNIENIE SPECIFICATION	Ogółem Grand total	W tym kraje Of which countries		
		rozwinęte developed		Europy Środkowo-Wschodniej Central and Eastern Europe
		razem total	w tym Unia Europejska in this European Union	
Kawa, substytuty zawierające kawę naturalną Coffee, coffee substitutes containing coffee				
w tonach in tons . . . . .	104043	20239	20177	0
I—XII 2005=100 . . . . .	86,1	108,0	108,0	x
w tys. zł in thous. zł . . . . .	646227,8	214314,8	211761,5	8,0
I—XII 2005=100 . . . . .	106,7	113,3	113,3	x
średnia cena w zł aver. price in zł . . .	6211	10589	10495	22356
w tys. euro in thous. euro . . . . .	165362	54788	54134	2
I—XII 2005=100 . . . . .	110,4	116,9	116,9	x
średnia cena w euro aver. price in euro .	1589	2707	2683	5826
w tys. dol. in thous. USD . . . . .	206409	68359	67540	2
I—XII 2005=100 . . . . .	110,7	117,3	117,3	x
średnia cena w dol. aver. price in USD .	1984	3378	3347	6941
Herbata Tea, mate				
w tonach in tons . . . . .	27211	1450	1441	2
I—XII 2005=100 . . . . .	87,5	63,0	63,8	x
w tys. zł in thous. zł . . . . .	184440,0	20199,7	19777,9	72,4
I—XII 2005=100 . . . . .	96,6	80,7	80,4	x
średnia cena w zł aver. price in zł . . .	6778	13928	13722	38657
w tys. euro in thous. euro . . . . .	47205	5181	5072	19
I—XII 2005=100 . . . . .	99,8	83,6	83,4	x
średnia cena w euro aver. price in euro .	1735	3572	3519	9906
w tys. dol. in thous. USD . . . . .	58961	6432	6297	24
I—XII 2005=100 . . . . .	99,5	82,8	82,5	x
średnia cena w dol. aver. price in USD .	2167	4435	4369	13004
Pszenica i meslin Wheat and meslin				
w tonach in tons . . . . .	615433	584782	563431	305
I—XII 2005=100 . . . . .	246,5	259,8	250,4	5,8
w tys. zł in thous. zł . . . . .	328470,8	309497,6	293173,7	165,1
I—XII 2005=100 . . . . .	323,0	365,3	346,2	5,1
średnia cena w zł aver. price in zł . . .	534	529	520	542
w tys. euro in thous. euro . . . . .	84078	79238	75069	42
I—XII 2005=100 . . . . .	335,8	379,8	360,0	5,3
średnia cena w euro aver. price in euro .	137	135	133	137
w tys. dol. in thous. USD . . . . .	106072	100033	94960	53
I—XII 2005=100 . . . . .	334,3	379,3	360,1	5,3
średnia cena w dol. aver. price in USD .	172	171	169	174

TABL.14. IMPORT WAŻNIEJSZYCH TOWARÓW W OKRESIE I—XII 2006 R. (CD.)  
IMPORTS OF MAJOR COMMODITIES (CONT.)

WYSZCZEGÓLNIENIE SPECIFICATION	Ogółem Grand total	W tym kraje Of which countries		
		rozwinęte developed		Europy Środkowo-Wschodniej Central and Eastern Europe
		razem total	w tym Unia Europejska in this European Union	
<b>Jęczmień</b> <i>Barley</i>				
w tonach in tons . . . . .	101161	96991	96991	4170
I—XII 2005=100 . . . . .	118,6	113,7	113,7	x
w tys. zł in thous. zł . . . . .	57571,2	55479,2	55479,2	2091,6
I—XII 2005=100 . . . . .	133,4	128,6	128,6	x
średnia cena w zł aver. price in zł . . .	569	572	572	502
w tys. euro in thous. euro . . . . .	14668	14132	14132	536
I—XII 2005=100 . . . . .	139,3	134,2	134,2	x
średnia cena w euro aver. price in euro .	145	146	146	128
w tys. dol. in thous. USD . . . . .	18601	17916	17916	685
I—XII 2005=100 . . . . .	139,4	134,2	134,2	x
średnia cena w dol. aver. price in USD .	184	185	185	164
<b>Kukurydza</b> <i>Maize</i>				
w tonach in tons . . . . .	229858	226366	226029	1675
I—XII 2005=100 . . . . .	x	x	x	x
w tys. zł in thous. zł . . . . .	187901,1	185123,4	184595,3	1561,5
I—XII 2005=100 . . . . .	153,8	152,6	152,5	474,1
średnia cena w zł aver. price in zł . . .	817	818	817	932
w tys. euro in thous. euro . . . . .	48688	47967	47832	408
I—XII 2005=100 . . . . .	162,0	160,7	160,6	500,8
średnia cena w euro aver. price in euro .	212	212	212	243
w tys. dol. in thous. USD . . . . .	60543	59645	59479	507
I—XII 2005=100 . . . . .	154,3	153,0	152,9	489,7
średnia cena w dol. aver. price in USD .	263	263	263	303
<b>Ryż</b> <i>Rice</i>				
w tonach in tons . . . . .	105118	90470	88525	—
I—XII 2005=100 . . . . .	100,7	88,7	87,6	—
w tys. zł in thous. zł . . . . .	147890,6	128802,6	125096,8	—
I—XII 2005=100 . . . . .	104,8	93,8	92,3	—
średnia cena w zł aver. price in zł . . .	1407	1424	1413	—
w tys. euro in thous. euro . . . . .	37858	32977	32022	—
I—XII 2005=100 . . . . .	108,6	97,3	95,7	—
średnia cena w euro aver. price in euro .	360	365	362	—
w tys. dol. in thous. USD . . . . .	47025	40901	39732	—
I—XII 2005=100 . . . . .	107,3	95,9	94,4	—
średnia cena w dol. aver. price in USD .	447	452	449	—



TABL.14. IMPORT WAŻNIEJSZYCH TOWARÓW W OKRESIE I—XII 2006 R. (CD.)  
IMPORTS OF MAJOR COMMODITIES (CONT.)

WYSZCZEGÓLNIENIE SPECIFICATION	Ogółem Grand total	W tym kraje Of which countries		
		rozwinęte developed		Europy Środkowo-Wschodniej Central and Eastern Europe
		razem total	w tym Unia Europejska in this European Union	
<b>Słód</b> <b>Malt</b>				
w tonach <i>in tons</i> . . . . .	203666	203666	203636	—
I—XII 2005=100 . . . . .	110,1	110,1	110,1	—
w tys. zł <i>in thous. zł</i> . . . . .	195568,5	195568,5	195403,3	—
I—XII 2005=100 . . . . .	102,5	102,5	102,4	—
średnia cena w zł <i>aver. price in zł</i> . . . .	960	960	960	—
w tys. euro <i>in thous. euro</i> . . . . .	49911	49911	49869	—
I—XII 2005=100 . . . . .	106,3	106,3	106,2	—
średnia cena w euro <i>aver. price in euro</i> . .	245	245	245	—
w tys. dol. <i>in thous. USD</i> . . . . .	62121	62121	62068	—
I—XII 2005=100 . . . . .	105,3	105,3	105,3	—
średnia cena w dol. <i>aver. price in USD</i> . .	305	305	305	—
<b>Nasiona rzepaku lub rzepiku, nawet łamane</b> <b>Rape or colza seeds even broken</b>				
w tonach <i>in tons</i> . . . . .	123421	37832	37832	85589
I—XII 2005=100 . . . . .	319,7	226,9	226,9	390,3
w tys. zł <i>in thous. zł</i> . . . . .	136520,6	61927,8	61927,8	74590,8
I—XII 2005=100 . . . . .	339,7	268,3	268,3	436,0
średnia cena w zł <i>aver. price in zł</i> . . . .	1106	1637	1637	871
w tys. euro <i>in thous. euro</i> . . . . .	34713	15783	15783	18929
I—XII 2005=100 . . . . .	343,5	273,8	273,8	436,1
średnia cena w euro <i>aver. price in euro</i> . .	281	417	417	221
w tys. dol. <i>in thous. USD</i> . . . . .	43792	19531	19531	24260
I—XII 2005=100 . . . . .	358,9	279,5	279,5	465,1
średnia cena w dol. <i>aver. price in USD</i> . .	355	516	516	283
<b>Nasiona, owoce i zarodniki, siewne</b> <b>Seeds, fruit and spores, for sowing</b>				
w tys. zł <i>in thous. zł</i> . . . . .	212593,0	210679,5	202733,4	550,0
I—XII 2005=100 . . . . .	87,2	86,9	86,7	136,0
w tys. euro <i>in thous. euro</i> . . . . .	55201	54708	52654	141
I—XII 2005=100 . . . . .	90,8	90,5	90,3	141,3
w tys. dol. <i>in thous. USD</i> . . . . .	67362	66753	64238	178
I—XII 2005=100 . . . . .	86,6	86,2	86,1	139,0
<b>Soki i ekstrakty roślinne</b> <b>Vegetable saps and extracts</b>				
w tonach <i>in tons</i> . . . . .	6226	4418	3934	0
I—XII 2005=100 . . . . .	102,4	93,9	94,4	x
w tys. zł <i>in thous. zł</i> . . . . .	187322,1	161645,7	143646,2	5,9
I—XII 2005=100 . . . . .	110,7	109,5	109,8	x
średnia cena w zł <i>aver. price in zł</i> . . . .	30088	36585	36515	18494
w tys. euro <i>in thous. euro</i> . . . . .	47917	41347	36745	2
I—XII 2005=100 . . . . .	114,7	113,5	113,8	x
średnia cena w euro <i>aver. price in euro</i> . .	7697	9358	9341	4713
w tys. dol. <i>in thous. USD</i> . . . . .	59580	51378	45656	2
I—XII 2005=100 . . . . .	113,8	112,5	112,8	x
średnia cena w dol. <i>aver. price in USD</i> . .	9570	11628	11606	5809

TABL.14. IMPORT WAŻNIEJSZYCH TOWARÓW W OKRESIE I—XII 2006 R. (CD.)  
IMPORTS OF MAJOR COMMODITIES (CONT.)

WYSZCZEGÓLNIENIE SPECIFICATION	Ogółem Grand total	W tym kraje Of which countries		
		rozwinięte developed		Europy Środkowo-Wschodniej Central and Eastern Europe
		razem total	w tym Unia Europejska in this European Union	
Tłuszcze i oleje Fats and oils				
Oleje roślinne niemodyfikowane chemicznie Vegetable oils not chemically modified				
w tonach in tons . . . . .	429465	282748	244733	76022
I—XII 2005=100 . . . . .	148,6	135,6	127,7	256,5
w tys. zł in thous. zł . . . . .	951494,3	688634,6	602739,4	140326,4
I—XII 2005=100 . . . . .	144,8	132,0	124,7	239,1
średnia cena w zł aver. price in zł . . .	2216	2436	2463	1846
w tys. euro in thous. euro . . . . .	243473	176161	154159	35995
I—XII 2005=100 . . . . .	149,4	136,5	128,8	244,0
średnia cena w euro aver. price in euro .	567	623	630	473
w tys. dol. in thous. USD . . . . .	303453	219491	192002	45011
I—XII 2005=100 . . . . .	149,3	136,1	128,4	249,0
średnia cena w dol. aver. price in USD .	707	776	785	592
Tłuszcze i oleje zwierzejce i roślinne częściowo lub całkowicie przetworzone Animal or vegetable fats and oils partly or wholly processed				
w tonach in tons . . . . .	98476	98387	97682	—
I—XII 2005=100 . . . . .	93,7	93,6	93,4	—
w tys. zł in thous. zł . . . . .	264678,7	264390,6	261440,1	—
I—XII 2005=100 . . . . .	96,9	96,8	96,5	—
średnia cena w zł aver. price in zł . . .	2688	2687	2676	—
w tys. euro in thous. euro . . . . .	67727	67653	66895	—
I—XII 2005=100 . . . . .	100,4	100,3	100,0	—
średnia cena w euro aver. price in euro .	688	688	685	—
w tys. dol. in thous. USD . . . . .	84189	84097	83156	—
I—XII 2005=100 . . . . .	99,5	99,5	99,2	—
średnia cena w dol. aver. price in USD .	855	855	851	—
Przetwory spożywcze Prepared foodstuffs				
Ryby przetworzone i zakonserwowane; kawior Processed or preserved fish; caviar				
w tonach in tons . . . . .	31543	22280	21152	29
I—XII 2005=100 . . . . .	99,9	102,2	97,3	381,5
w tys. zł in thous. zł . . . . .	208478,6	145283,8	136740,4	341,0
I—XII 2005=100 . . . . .	107,8	113,0	106,9	528,0
średnia cena w zł aver. price in zł . . .	6609	6521	6465	11750
w tys. euro in thous. euro . . . . .	53276	37199	35016	87
I—XII 2005=100 . . . . .	111,0	116,4	110,2	536,5
średnia cena w euro aver. price in euro .	1689	1670	1655	3013
w tys. dol. in thous. USD . . . . .	66336	46310	43571	108
I—XII 2005=100 . . . . .	111,2	116,5	110,3	524,3
średnia cena w dol. aver. price in USD .	2103	2079	2060	3738

TABL.14. IMPORT WAŻNIEJSZYCH TOWARÓW W OKRESIE I—XII 2006 R. (CD.)  
IMPORTS OF MAJOR COMMODITIES (CONT.)

WYSZCZEGÓLNIENIE SPECIFICATION	Ogółem Grand total	W tym kraje Of which countries		
		rozwinęte developed		Europy Środkowo-Wschodniej Central and Eastern Europe
		razem total	w tym Unia Europejska in this European Union	
Cukier trzcinowy, buraczany, chemicznie czysta sacharoza, w postaci stałej <i>Cane or beet sugar, chemically pure sucrose in solid form</i>				
w tonach <i>in tons</i> . . . . .	70468	53037	53036	13267
I—XII 2005=100 . . . . .	147,0	157,9	160,1	x
w tys. zł <i>in thous. zł</i> . . . . .	178954,1	139262,9	139236,9	30923,5
I—XII 2005=100 . . . . .	168,6	172,4	174,5	x
średnia cena w zł <i>aver. price in zł</i> . . . .	2540	2626	2625	2331
w tys. euro <i>in thous. euro</i> . . . . .	45675	35504	35497	7916
I—XII 2005=100 . . . . .	175,0	178,3	180,5	x
średnia cena w euro <i>aver. price in euro</i> . .	648	669	669	597
w tys. dol. <i>in thous. USD</i> . . . . .	56806	44260	44251	9768
I—XII 2005=100 . . . . .	173,5	177,5	179,7	x
średnia cena w dol. <i>aver. price in USD</i> . .	806	835	834	736
Wyroby cukiernicze (także biała czekolada), niezawierające kakao <i>Sugar confectionery (including white chocolate) non containing cocoa</i>				
w tonach <i>in tons</i> . . . . .	25491	21834	21613	416
I—XII 2005=100 . . . . .	106,0	110,8	110,9	104,0
w tys. zł <i>in thous. zł</i> . . . . .	254797,5	221836,2	217754,4	2221,7
I—XII 2005=100 . . . . .	113,0	114,4	113,8	119,5
średnia cena w zł <i>aver. price in zł</i> . . . .	9996	10160	10075	5343
w tys. euro <i>in thous. euro</i> . . . . .	65139	56699	55658	570
I—XII 2005=100 . . . . .	116,7	118,2	117,5	124,0
średnia cena w euro <i>aver. price in euro</i> . .	2555	2597	2575	1370
w tys. dol. <i>in thous. USD</i> . . . . .	81172	70685	69371	711
I—XII 2005=100 . . . . .	116,5	117,9	117,2	124,3
średnia cena w dol. <i>aver. price in USD</i> . .	3184	3237	3210	1709
Ziarno kakaowe <i>Cocoa beans</i>				
w tonach <i>in tons</i> . . . . .	21837	26	26	—
I—XII 2005=100 . . . . .	105,5	8,9	8,9	—
w tys. zł <i>in thous. zł</i> . . . . .	108210,7	212,8	212,8	—
I—XII 2005=100 . . . . .	102,1	12,5	12,5	—
średnia cena w zł <i>aver. price in zł</i> . . . .	4955	8178	8178	—
w tys. euro <i>in thous. euro</i> . . . . .	27767	55	55	—
I—XII 2005=100 . . . . .	105,7	12,9	12,9	—
średnia cena w euro <i>aver. price in euro</i> . .	1272	2113	2113	—
w tys. dol. <i>in thous. USD</i> . . . . .	34660	69	69	—
I—XII 2005=100 . . . . .	105,3	13,4	13,4	—
średnia cena w dol. <i>aver. price in USD</i> . .	1587	2660	2660	—

TABL.14. IMPORT WAŻNIEJSZYCH TOWARÓW W OKRESIE I—XII 2006 R. (CD.)  
IMPORTS OF MAJOR COMMODITIES (CONT.)

WYSZCZEGÓLNIENIE SPECIFICATION	Ogółem Grand total	W tym kraje Of which countries		
		rozwinęte developed		Europy Środkowo-Wschodniej Central and Eastern Europe
		razem total	w tym Unia Europejska in this European Union	
Czekolada i inne przetwory spożywcze zawierające kakao <i>Chocolate and other food preparations containing cocoa</i>				
w tonach <i>in tons</i> . . . . .	103198	63460	62550	35167
I—XII 2005=100 . . . . .	170,3	124,5	125,0	430,0
w tys. zł <i>in thous. zł</i> . . . . .	746756,4	645477,1	631061,1	78661,0
I—XII 2005=100 . . . . .	138,4	126,4	127,0	390,6
średnia cena w zł <i>aver. price in zł</i> . . . .	7236	10171	10089	2237
w tys. euro <i>in thous. euro</i> . . . . .	191384	165412	161724	20177
I—XII 2005=100 . . . . .	142,6	130,3	131,0	399,4
średnia cena w euro <i>aver. price in euro</i> .	1855	2607	2586	574
w tys. dol. <i>in thous. USD</i> . . . . .	238466	206161	201553	25067
I—XII 2005=100 . . . . .	143,2	130,7	131,4	407,1
średnia cena w dol. <i>aver. price in USD</i> .	2311	3249	3222	713
Chleb, pieczywo cukiernicze, ciasta, ciastka, wafle, itp. <i>Bread, pastry, cakes, biscuits, wafers, etc.</i>				
w tonach <i>in tons</i> . . . . .	66846	59855	59693	4889
I—XII 2005=100 . . . . .	130,5	134,5	134,2	95,8
w tys. zł <i>in thous. zł</i> . . . . .	451609,3	406762,3	405395,5	38511,0
I—XII 2005=100 . . . . .	126,4	131,6	131,3	88,7
średnia cena w zł <i>aver. price in zł</i> . . . .	6756	6796	6791	7877
w tys. euro <i>in thous. euro</i> . . . . .	115568	104094	103744	9853
I—XII 2005=100 . . . . .	130,6	135,9	135,6	92,1
średnia cena w euro <i>aver. price in euro</i> .	1729	1739	1738	2015
w tys. dol. <i>in thous. USD</i> . . . . .	144093	129732	129302	12332
I—XII 2005=100 . . . . .	130,5	135,9	135,5	91,9
średnia cena w dol. <i>aver. price in USD</i> .	2156	2167	2166	2522
Przetwory z warzyw, owoców, orzechów <i>Prepared vegetables, fruit and nuts</i>				
w tonach <i>in tons</i> . . . . .	108146	95350	95131	257
I—XII 2005=100 . . . . .	119,6	130,8	130,7	125,2
w tys. zł <i>in thous. zł</i> . . . . .	306123,8	277201,3	275604,4	1179,5
I—XII 2005=100 . . . . .	121,8	129,8	129,8	88,7
średnia cena w zł <i>aver. price in zł</i> . . . .	2831	2907	2897	4581
w tys. euro <i>in thous. euro</i> . . . . .	78230	70842	70438	302
I—XII 2005=100 . . . . .	125,9	134,1	134,1	92,3
średnia cena w euro <i>aver. price in euro</i> .	723	743	740	1173
w tys. dol. <i>in thous. USD</i> . . . . .	97664	88395	87887	376
I—XII 2005=100 . . . . .	125,4	133,6	133,6	90,8
średnia cena w dol. <i>aver. price in USD</i> .	903	927	924	1461

TABL.14. IMPORT WAŻNIEJSZYCH TOWARÓW W OKRESIE I—XII 2006 R. (CD.)  
IMPORTS OF MAJOR COMMODITIES (CONT.)

WYSZCZEGÓLNIENIE SPECIFICATION	Ogółem Grand total	W tym kraje Of which countries		
		rozwinęte developed		Europy Środkowo-Wschodniej Central and Eastern Europe
		razem total	w tym Unia Europejska in this European Union	
Warzywa i owoce konserwowane cukrem <i>Vegetables and fruit preserved by sugar</i>				
w tonach <i>in tons</i> . . . . .	215421	109764	95659	2704
I—XII 2005=100 . . . . .	94,5	122,0	117,9	9,1
w tys. zł <i>in thous. zł</i> . . . . .	906154,6	407027,2	336093,7	5988,4
I—XII 2005=100 . . . . .	108,8	122,4	116,3	13,8
średnia cena w zł <i>aver. price in zł</i> . . . .	4206	3708	3513	2215
w tys. euro <i>in thous. euro</i> . . . . .	232211	104322	86185	1539
I—XII 2005=100 . . . . .	112,5	126,6	120,3	14,3
średnia cena w euro <i>aver. price in euro</i> . .	1078	950	901	569
w tys. dol. <i>in thous. USD</i> . . . . .	289239	129949	107297	1904
I—XII 2005=100 . . . . .	112,6	126,8	120,5	14,2
średnia cena w dol. <i>aver. price in USD</i> . .	1343	1184	1122	704
Ekstrakty, esencje, koncentraty kawy, herbaty; namiastki kawy <i>Extracts, essences, concentrates of coffee, tea; coffee substitutes</i>				
w tonach <i>in tons</i> . . . . .	28090	15053	14154	5155
I—XII 2005=100 . . . . .	108,0	101,6	99,1	101,0
w tys. zł <i>in thous. zł</i> . . . . .	528074,9	360189,6	344810,8	11406,9
I—XII 2005=100 . . . . .	120,1	111,0	109,0	123,4
średnia cena w zł <i>aver. price in zł</i> . . . .	18800	23928	24361	2213
w tys. euro <i>in thous. euro</i> . . . . .	135145	92095	88157	2926
I—XII 2005=100 . . . . .	124,3	114,8	112,7	127,7
średnia cena w euro <i>aver. price in euro</i> . .	4811	6118	6228	568
w tys. dol. <i>in thous. USD</i> . . . . .	168574	114802	109880	3671
I—XII 2005=100 . . . . .	124,0	114,3	112,3	129,5
średnia cena w dol. <i>aver. price in USD</i> . .	6001	7627	7763	712
Sosy; mieszanki przyprawowe; musztarda <i>Sauces; mixed condiments and seasonings; mustard</i>				
w tonach <i>in tons</i> . . . . .	25866	24005	23238	614
I—XII 2005=100 . . . . .	107,7	107,2	106,0	278,5
w tys. zł <i>in thous. zł</i> . . . . .	208650,4	196735,1	184355,2	6307,0
I—XII 2005=100 . . . . .	111,2	110,5	109,5	191,0
średnia cena w zł <i>aver. price in zł</i> . . . .	8067	8196	7933	10279
w tys. euro <i>in thous. euro</i> . . . . .	53376	50338	47168	1602
I—XII 2005=100 . . . . .	115,0	114,3	113,3	193,2
średnia cena w euro <i>aver. price in euro</i> . .	2064	2097	2030	2611
w tys. dol. <i>in thous. USD</i> . . . . .	66503	62701	58735	2018
I—XII 2005=100 . . . . .	114,6	113,9	112,8	196,3
średnia cena w dol. <i>aver. price in USD</i> . .	2571	2612	2528	3288

TABL.14. IMPORT WAŻNIEJSZYCH TOWARÓW W OKRESIE I—XII 2006 R. (CD.)  
IMPORTS OF MAJOR COMMODITIES (CONT.)

WYSZCZEGÓLNIENIE SPECIFICATION	Ogółem Grand total	W tym kraje Of which countries		
		rozwinęte developed		Europy Środkowo-Wschodniej Central and Eastern Europe
		razem total	w tym Unia Europejska in this European Union	
Wody mineralne i inne napoje bezalkoholowe Mineral waters and other non-alcoholic beverages				
w tys. zł in thous. zł . . . . .	249540,2	246532,9	223941,6	1541,5
I—XII 2005=100 . . . . .	123,4	123,9	123,7	71,6
w tys. euro in thous. euro . . . . .	63545	62781	57006	391
I—XII 2005=100 . . . . .	127,4	128,0	127,6	73,9
w tys. dol. in thous. USD . . . . .	79322	78366	71163	491
I—XII 2005=100 . . . . .	127,6	128,1	127,9	74,2
Wino, wermut, inne wina aromatyzowane Wine, vermouth and other flavoured wines				
w tys. l in thous. litres . . . . .	79693	50945	44353	22858
I—XII 2005=100 . . . . .	103,1	103,1	98,8	98,3
w tys. zł in thous. zł . . . . .	449417,1	317275,2	249616,3	85207,8
I—XII 2005=100 . . . . .	111,3	112,3	105,9	99,9
średnia cena w zł aver. price in zł . . .	5639	6228	5628	3728
w tys. euro in thous. euro . . . . .	114976	81130	63844	21828
I—XII 2005=100 . . . . .	114,8	115,6	108,9	103,3
średnia cena w euro aver. price in euro .	1443	1593	1439	955
w tys. dol. in thous. USD . . . . .	143721	101437	79806	27249
I—XII 2005=100 . . . . .	115,4	116,6	109,9	103,1
średnia cena w dol. aver. price in USD .	1803	1991	1799	1192
Wódki, likiery, inne napoje alkoholowe o mocy poniżej 80% Vodkas, liqueurs, other alcoholic beverages of an alcoholic strength less than 80% vol				
w tys. zł in thous. zł . . . . .	285798,6	266968,8	258923,7	8457,0
I—XII 2005=100 . . . . .	118,8	117,3	116,7	137,6
w tys. euro in thous. euro . . . . .	73161	68340	66281	2171
I—XII 2005=100 . . . . .	122,3	120,7	120,1	142,5
w tys. dol. in thous. USD . . . . .	91556	85517	82929	2730
I—XII 2005=100 . . . . .	123,6	122,1	121,4	144,3
Makuchy z ekstrakcji olejów roślinnych Oil-cake resulting from the extraction of vegetable oils				
w tonach in tons . . . . .	2117286	300184	296209	142774
I—XII 2005=100 . . . . .	107,2	60,3	60,8	97,4
w tys. zł in thous. zł . . . . .	1509441,0	231016,5	227050,1	42757,5
I—XII 2005=100 . . . . .	98,4	56,6	57,4	79,1
średnia cena w zł aver. price in zł . . .	713	770	767	299
w tys. euro in thous. euro . . . . .	386659	59245	58224	10927
I—XII 2005=100 . . . . .	101,9	59,0	59,8	81,4
średnia cena w euro aver. price in euro .	183	197	197	77
w tys. dol. in thous. USD . . . . .	482066	73725	72482	13634
I—XII 2005=100 . . . . .	101,5	58,3	59,1	81,7
średnia cena w dol. aver. price in USD .	228	246	245	95

TABL.14. IMPORT WAŻNIEJSZYCH TOWARÓW W OKRESIE I—XII 2006 R. (CD.)  
IMPORTS OF MAJOR COMMODITIES (CONT.)

WYSZCZEGÓLNIENIE SPECIFICATION	Ogółem Grand total	W tym kraje Of which countries		
		rozwinęte developed		Europy Środkowo-Wschodniej Central and Eastern Europe
		razem total	w tym Unia Europejska in this European Union	
Gotowa karma dla zwierząt <i>Preparations of a kind used for animal feeding</i>				
w tonach <i>in tons</i> . . . . .	277015	266094	261472	7503
I—XII 2005=100 . . . . .	129,2	127,6	128,7	201,2
w tys. zł <i>in thous. zł</i> . . . . .	582460,4	561386,5	537587,5	8550,1
I—XII 2005=100 . . . . .	112,9	113,9	113,9	59,4
średnia cena w zł <i>aver. price in zł</i> . . . .	2103	2110	2056	1140
w tys. euro <i>in thous. euro</i> . . . . .	148934	143548	137444	2189
I—XII 2005=100 . . . . .	116,8	117,8	117,8	62,1
średnia cena w euro <i>aver. price in euro</i> . .	538	539	526	292
w tys. dol. <i>in thous. USD</i> . . . . .	185638	178887	171293	2746
I—XII 2005=100 . . . . .	116,5	117,5	117,5	61,6
średnia cena w dol. <i>aver. price in USD</i> . .	670	672	655	366
Tytoń i przemysłowe namiastki tytoniu <i>Tobacco and manufactured tobacco substitutes</i>				
w tonach <i>in tons</i> . . . . .	80507	31808	28414	1968
I—XII 2005=100 . . . . .	117,6	140,6	148,3	179,8
w tys. zł <i>in thous. zł</i> . . . . .	957271,1	508480,3	446497,4	23677,1
I—XII 2005=100 . . . . .	118,7	130,9	136,9	196,7
średnia cena w zł <i>aver. price in zł</i> . . . .	11891	15986	15714	12031
w tys. euro <i>in thous. euro</i> . . . . .	245114	130195	114378	6059
I—XII 2005=100 . . . . .	122,2	134,4	140,6	200,4
średnia cena w euro <i>aver. price in euro</i> . .	3045	4093	4025	3079
w tys. dol. <i>in thous. USD</i> . . . . .	306942	163273	143334	7549
I—XII 2005=100 . . . . .	123,9	136,8	143,1	206,0
średnia cena w dol. <i>aver. price in USD</i> . .	3813	5133	5044	3836

**Produkty mineralne**  
*Mineral products*

Naturalne fosforany wapniowe, glinowo-wapniowe i kreda fosforanowa <i>Natural calcium phosphates, aluminium calcium phosphates and phosphatic chalk</i>				
w tonach <i>in tons</i> . . . . .	1658266	22	22	23050
I—XII 2005=100 . . . . .	106,4	x	x	32,4
w tys. zł <i>in thous. zł</i> . . . . .	304293,7	13,6	13,6	7565,7
I—XII 2005=100 . . . . .	107,1	14,8	14,8	35,5
średnia cena w zł <i>aver. price in zł</i> . . . .	184	615	615	328
w tys. euro <i>in thous. euro</i> . . . . .	77874	4	4	1953
I—XII 2005=100 . . . . .	110,9	15,6	15,6	36,8
średnia cena w euro <i>aver. price in euro</i> . .	47	162	162	85
w tys. dol. <i>in thous. USD</i> . . . . .	96639	4	4	2380
I—XII 2005=100 . . . . .	109,2	15,1	15,1	35,7
średnia cena w dol. <i>aver. price in USD</i> . .	58	194	194	103

TABL.14. IMPORT WAŻNIEJSZYCH TOWARÓW W OKRESIE I—XII 2006 R. (CD.)  
IMPORTS OF MAJOR COMMODITIES (CONT.)

WYSZCZEGÓLNIENIE SPECIFICATION	Ogółem Grand total	W tym kraje Of which countries		
		rozwinęte developed		Europy Środkowo-Wschodniej Central and Eastern Europe
		razem total	w tym Unia Europejska in this European Union	
Marmur, granit, piaskowiec i inne kamienie pomnikowe i budowlane <i>Marble, travertine, ecaussine and other calcareous monumental or building stone</i>				
w tonach in tons . . . . .	271663	197789	83008	18214
I—XII 2005=100 . . . . .	103,9	102,7	98,7	78,8
w tys. zł in thous. zł . . . . .	180740,8	130076,5	45642,3	4693,8
I—XII 2005=100 . . . . .	107,3	105,2	104,9	79,8
średnia cena w zł aver. price in zł . . . .	665	658	550	258
w tys. euro in thous. euro . . . . .	46016	33114	11652	1198
I—XII 2005=100 . . . . .	111,3	109,1	108,7	82,7
średnia cena w euro aver. price in euro . .	169	167	140	66
w tys. dol. in thous. USD . . . . .	57735	41534	14551	1502
I—XII 2005=100 . . . . .	111,5	109,3	108,4	83,0
średnia cena w dol. aver. price in USD . .	213	210	175	82
Otoczaki, żwir, kruszywo, makadam <i>Pebbles, gravel, shingle, flint, macadam</i>				
w tonach in tons . . . . .	2989427	2295524	1643412	690807
I—XII 2005=100 . . . . .	168,8	204,4	198,7	106,6
w tys. zł in thous. zł . . . . .	178195,6	163091,5	132000,9	14734,0
I—XII 2005=100 . . . . .	154,3	159,7	149,6	110,8
średnia cena w zł aver. price in zł . . . .	60	71	80	21
w tys. euro in thous. euro . . . . .	45423	41541	33627	3789
I—XII 2005=100 . . . . .	159,2	164,6	154,4	115,6
średnia cena w euro aver. price in euro . .	15	18	20	5
w tys. dol. in thous. USD . . . . .	56905	52096	42126	4692
I—XII 2005=100 . . . . .	159,4	165,4	154,9	112,4
średnia cena w dol. aver. price in USD . .	19	23	26	7
Rudy żelaza i koncentraty, łącznie z wyprażonymi pirytami żelazowymi <i>Iron ores and concentrates, including roasted iron pyrites</i>				
w tonach in tons . . . . .	8576314	94738	24581	7347429
I—XII 2005=100 . . . . .	126,3	64,0	17,0	133,8
w tys. zł in thous. zł . . . . .	1429942,4	20605,0	7334,1	1188253,7
I—XII 2005=100 . . . . .	109,3	67,2	24,4	112,0
średnia cena w zł aver. price in zł . . . .	167	217	298	162
w tys. euro in thous. euro . . . . .	364767	5208	1854	303181
I—XII 2005=100 . . . . .	112,7	66,9	24,3	115,5
średnia cena w euro aver. price in euro . .	43	55	75	41
w tys. dol. in thous. USD . . . . .	459040	6657	2356	381766
I—XII 2005=100 . . . . .	112,2	71,2	25,7	114,7
średnia cena w dol. aver. price in USD . .	54	70	96	52



TABL.14. IMPORT WAŻNIEJSZYCH TOWARÓW W OKRESIE I—XII 2006 R. (CD.)  
IMPORTS OF MAJOR COMMODITIES (CONT.)

WYSZCZEGÓLNIENIE SPECIFICATION	Ogółem Grand total	W tym kraje Of which countries		
		rozwinęte developed		Europy Środkowo-Wschodniej Central and Eastern Europe
		razem total	w tym Unia Europejska in this European Union	
Węgiel; brykiety, brykietki, paliwa stałe wytwarzane z węgla Coal; briquettes, solid fuels manufactured from coal				
w tys. ton in thous. tons . . . . .	5271	1574	1573	3448
I—XII 2005=100 . . . . .	156,3	243,6	258,3	133,8
w tys. zł in thous. zł . . . . .	1066246,4	402500,5	401883,4	598473,9
I—XII 2005=100 . . . . .	149,2	206,9	230,4	126,0
średnia cena w zł aver. price in zł . . .	202274	255794	255473	173563
w tys. euro in thous. euro . . . . .	273044	102982	102822	153342
I—XII 2005=100 . . . . .	154,4	214,4	238,4	130,3
średnia cena w euro aver. price in euro .	51798	65446	65363	44470
w tys. dol. in thous. USD . . . . .	340740	128958	128766	191159
I—XII 2005=100 . . . . .	154,3	213,4	238,3	130,5
średnia cena w dol. aver. price in USD .	64641	81954	81855	55438
Ropa naftowa Petroleum oils, crude				
w tonach in tons . . . . .	19459762	303357	182272	18833236
I—XII 2005=100 . . . . .	110,3	129,0	173,8	109,1
w tys. zł in thous. zł . . . . .	26654542,4	485800,4	290657,3	25732822,0
I—XII 2005=100 . . . . .	133,5	160,8	211,0	132,0
średnia cena w zł aver. price in zł . . .	1370	1601	1595	1366
w tys. euro in thous. euro . . . . .	6807340	125186	74765	6569799
I—XII 2005=100 . . . . .	137,5	167,1	222,6	136,0
średnia cena w euro aver. price in euro .	350	413	410	349
w tys. dol. in thous. USD . . . . .	8481275	153015	91710	8185784
I—XII 2005=100 . . . . .	137,8	157,6	211,8	136,4
średnia cena w dol. aver. price in USD .	436	504	503	435
Oleje ropy naftowej niesurowe, benzyna, nafta, oleje napędowe, opałowe, inne Petroleum oils, not crude, spirits, kerosene, gas oils, fuel oils, other				
w tonach in tons . . . . .	3966563	2812371	2768530	1123087
I—XII 2005=100 . . . . .	110,2	109,8	108,5	108,3
w tys. zł in thous. zł . . . . .	8036871,1	5911218,9	5857460,7	2085394,0
I—XII 2005=100 . . . . .	120,7	120,6	119,9	118,9
średnia cena w zł aver. price in zł . . .	2026	2102	2116	1857
w tys. euro in thous. euro . . . . .	2052215	1509360	1495502	532663
I—XII 2005=100 . . . . .	124,7	124,5	123,8	123,0
średnia cena w euro aver. price in euro .	517	537	540	474
w tys. dol. in thous. USD . . . . .	2564456	1883916	1866675	667670
I—XII 2005=100 . . . . .	124,8	124,6	123,9	123,2
średnia cena w dol. aver. price in USD .	647	670	674	594

TABL.14. IMPORT WAŻNIEJSZYCH TOWARÓW W OKRESIE I—XII 2006 R. (CD.)  
IMPORTS OF MAJOR COMMODITIES (CONT.)

WYSZCZEGÓLNIENIE SPECIFICATION	Ogółem Grand total	W tym kraje Of which countries		
		rozwinęte developed		Europy Środkowo-Wschodniej Central and Eastern Europe
		razem total	w tym Unia Europejska in this European Union	
Pozostałe produkty naftowe Other petroleum products				
w tonach in tons . . . . .	436843	300462	223292	104300
I—XII 2005=100 . . . . .	74,4	67,5	95,3	86,4
w tys. zł in thous. zł . . . . .	609434,8	312996,9	277431,9	227001,7
I—XII 2005=100 . . . . .	108,6	97,0	103,9	116,3
średnia cena w zł aver. price in zł . . .	1395	1042	1242	2176
w tys. euro in thous. euro . . . . .	155278	79768	70632	57827
I—XII 2005=100 . . . . .	111,8	99,9	106,8	119,6
średnia cena w euro aver. price in euro .	355	265	316	554
w tys. dol. in thous. USD . . . . .	194849	100063	88565	72552
I—XII 2005=100 . . . . .	112,7	100,8	107,6	120,1
średnia cena w dol. aver. price in USD .	446	333	397	696

**Produkty przemysłu chemicznego**  
**Products of the chemical industry**

Sadze Carbon				
w tonach in tons . . . . .	122781	39086	38836	83177
I—XII 2005=100 . . . . .	108,3	112,0	111,8	106,2
w tys. zł in thous. zł . . . . .	309917,5	119276,3	117488,0	189302,2
I—XII 2005=100 . . . . .	145,4	127,3	127,6	159,0
średnia cena w zł aver. price in zł . . .	2524	3052	3025	2276
w tys. euro in thous. euro . . . . .	79209	30562	30103	48305
I—XII 2005=100 . . . . .	150,4	131,9	132,2	164,2
średnia cena w euro aver. price in euro .	645	782	775	581
w tys. dol. in thous. USD . . . . .	98959	38014	37443	60518
I—XII 2005=100 . . . . .	149,8	130,9	131,2	164,1
średnia cena w dol. aver. price in USD .	806	973	964	728
Nieorganiczne zasady, tlenki, wodorotlenki i nadtlenki metali Inorganic bases and oxides, hydroxides and peroxides of metals				
w tonach in tons . . . . .	359608	189970	187801	101264
I—XII 2005=100 . . . . .	128,0	123,7	124,1	126,4
w tys. zł in thous. zł . . . . .	685406,3	429850,9	414928,3	117485,2
I—XII 2005=100 . . . . .	147,8	146,3	148,2	128,4
średnia cena w zł aver. price in zł . . .	1906	2263	2209	1160
w tys. euro in thous. euro . . . . .	175276	110014	106212	29999
I—XII 2005=100 . . . . .	152,8	151,5	153,4	132,4
średnia cena w euro aver. price in euro .	487	579	566	296
w tys. dol. in thous. USD . . . . .	218406	136993	132227	37572
I—XII 2005=100 . . . . .	151,9	150,2	152,1	132,4
średnia cena w dol. aver. price in USD .	607	721	704	371

TABL.14. IMPORT WAŻNIEJSZYCH TOWARÓW W OKRESIE I—XII 2006 R. (CD.)  
IMPORTS OF MAJOR COMMODITIES (CONT.)

WYSZCZEGÓLNIENIE SPECIFICATION	Ogółem Grand total	W tym kraje Of which countries		
		rozwinęte developed		Europy Środkowo-Wschodniej Central and Eastern Europe
		razem total	w tym Unia Europejska in this European Union	
Węglowodory i ich pochodne Hydrocarbons and their derivatives				
w tonach in tons . . . . .	431686	268588	266385	158456
I—XII 2005=100 . . . . .	93,1	89,2	89,0	99,2
w tys. zł in thous. zł . . . . .	1294956,1	870266,3	855615,0	410048,5
I—XII 2005=100 . . . . .	103,1	100,4	100,1	107,8
średnia cena w zł aver. price in zł . . .	3000	3240	3212	2588
w tys. euro in thous. euro . . . . .	330900	222397	218652	104786
I—XII 2005=100 . . . . .	106,8	104,0	103,7	111,6
średnia cena w euro aver. price in euro .	767	828	821	661
w tys. dol. in thous. USD . . . . .	412540	276904	272231	130942
I—XII 2005=100 . . . . .	106,4	103,7	103,4	110,8
średnia cena w dol. aver. price in USD .	956	1031	1022	826
Alkohole alifatyczne i cykliczne i ich pochodne Acyclic and cyclic alcohols and their derivatives				
w tonach in tons . . . . .	434382	232239	174985	194262
I—XII 2005=100 . . . . .	107,2	90,5	90,8	132,8
w tys. zł in thous. zł . . . . .	749185,3	533325,0	463976,2	206225,8
I—XII 2005=100 . . . . .	109,6	95,8	92,4	167,7
średnia cena w zł aver. price in zł . . .	1725	2296	2652	1062
w tys. euro in thous. euro . . . . .	191770	136438	118658	52864
I—XII 2005=100 . . . . .	113,5	99,1	95,6	174,2
średnia cena w euro aver. price in euro .	441	587	678	272
w tys. dol. in thous. USD . . . . .	239628	170260	147909	66218
I—XII 2005=100 . . . . .	113,1	98,7	95,0	173,7
średnia cena w dol. aver. price in USD .	552	733	845	341
Fenole; fenoloalkohole Phenols; phenol-alcohols				
w tonach in tons . . . . .	70914	61049	60404	9606
I—XII 2005=100 . . . . .	108,3	124,2	124,8	59,2
w tys. zł in thous. zł . . . . .	300278,8	263268,7	253797,7	32500,1
I—XII 2005=100 . . . . .	114,0	130,1	130,1	54,1
średnia cena w zł aver. price in zł . . .	4234	4312	4202	3383
w tys. euro in thous. euro . . . . .	76725	67249	64823	8328
I—XII 2005=100 . . . . .	117,9	134,6	134,5	56,0
średnia cena w euro aver. price in euro .	1082	1102	1073	867
w tys. dol. in thous. USD . . . . .	95949	84210	81172	10312
I—XII 2005=100 . . . . .	117,6	134,6	134,6	55,1
średnia cena w dol. aver. price in USD .	1353	1379	1344	1074

TABL.14. IMPORT WAŻNIEJSZYCH TOWARÓW W OKRESIE I—XII 2006 R. (CD.)  
IMPORTS OF MAJOR COMMODITIES (CONT.)

WYSZCZEGÓLNIENIE SPECIFICATION	Ogółem Grand total	W tym kraje Of which countries		
		rozwinęte developed		Europy Środkowo-Wschodniej Central and Eastern Europe
		razem total	w tym Unia Europejska in this European Union	
Kwasy polikarboksylowe, ich bezwodniki, halogenki, nadtlenki i nadlenokwasy <i>Polycarboxylic acids, their anhydrides, halides, peroxides and peroxyacids</i>				
w tonach <i>in tons</i> . . . . .	151564	138803	138787	8104
I—XII 2005=100 . . . . .	111,6	112,6	112,6	73,8
w tys. zł <i>in thous. zł</i> . . . . .	541388,9	495259,1	494333,7	28388,7
I—XII 2005=100 . . . . .	124,7	125,6	125,9	85,4
średnia cena w zł <i>aver. price in zł</i> . . . .	3572	3568	3562	3503
w tys. euro <i>in thous. euro</i> . . . . .	138137	126361	126124	7260
I—XII 2005=100 . . . . .	128,3	129,3	129,5	88,0
średnia cena w euro <i>aver. price in euro</i> . .	911	910	909	896
w tys. dol. <i>in thous. USD</i> . . . . .	172384	157626	157333	9052
I—XII 2005=100 . . . . .	128,8	129,9	130,2	87,2
średnia cena w dol. <i>aver. price in USD</i> . .	1137	1136	1134	1117
Związki aminowe z tlenową grupą funkcyjną <i>Oxygen-function amino-compounds</i>				
w tonach <i>in tons</i> . . . . .	60544	28985	28122	602
I—XII 2005=100 . . . . .	118,8	81,8	82,5	171,9
w tys. zł <i>in thous. zł</i> . . . . .	372079,0	246622,8	235178,0	2589,7
I—XII 2005=100 . . . . .	119,0	101,5	102,6	160,9
średnia cena w zł <i>aver. price in zł</i> . . . .	6146	8509	8363	4298
w tys. euro <i>in thous. euro</i> . . . . .	95237	63171	60232	659
I—XII 2005=100 . . . . .	123,0	105,0	106,1	165,9
średnia cena w euro <i>aver. price in euro</i> . .	1573	2179	2142	1094
w tys. dol. <i>in thous. USD</i> . . . . .	118516	78479	74864	834
I—XII 2005=100 . . . . .	122,6	104,5	105,7	168,2
średnia cena w dol. <i>aver. price in USD</i> . .	1958	2708	2662	1385
Związki heterocykliczne tylko z heteroatomem azotu <i>Heterocyclic compounds with nitrogen heteroatom(s) only</i>				
w tys. zł <i>in thous. zł</i> . . . . .	624367,1	540409,3	502247,8	7437,3
I—XII 2005=100 . . . . .	105,6	102,6	101,7	69,8
w tys. euro <i>in thous. euro</i> . . . . .	160238	138797	129017	1909
I—XII 2005=100 . . . . .	109,3	106,2	105,3	71,9
w tys. dol. <i>in thous. USD</i> . . . . .	197843	171152	159027	2361
I—XII 2005=100 . . . . .	108,0	104,9	104,1	70,5
Krew ludzka; krew zwierzęca, szczepionki, toksyny itp. <i>Human blood; animal blod; waccines, toxins, etc.</i>				
w tys. zł <i>in thous. zł</i> . . . . .	836531,5	829445,4	668993,0	114,3
I—XII 2005=100 . . . . .	119,9	119,7	123,9	160,4
w tys. euro <i>in thous. euro</i> . . . . .	213209	211401	170757	29
I—XII 2005=100 . . . . .	123,5	123,3	127,8	166,7
w tys. dol. <i>in thous. USD</i> . . . . .	266538	264267	213048	36
I—XII 2005=100 . . . . .	123,9	123,8	128,2	158,5

TABL.14. IMPORT WAŻNIEJSZYCH TOWARÓW W OKRESIE I—XII 2006 R. (CD.)  
IMPORTS OF MAJOR COMMODITIES (CONT.)

WYSZCZEGÓLNIENIE SPECIFICATION	Ogółem Grand total	W tym kraje Of which countries		
		rozwiniete developed		Europy Środkowo-Wschodniej Central and Eastern Europe
		razem total	w tym Unia Europejska in this European Union	
<b>Leki</b> <i>Medicaments</i>				
w tonach <i>in tons</i> . . . . .	65214	64320	61036	168
I—XII 2005=100 . . . . .	129,1	128,6	131,8	161,0
w tys. zł <i>in thous. zł</i> . . . . .	9932646,6	9591001,6	8117689,2	49205,6
I—XII 2005=100 . . . . .	114,6	112,6	114,8	177,0
średnia cena w zł <i>aver. price in zł</i> . . .	152308	149113	132999	292567
w tys. euro <i>in thous. euro</i> . . . . .	2541322	2453888	2077093	12648
I—XII 2005=100 . . . . .	118,6	116,5	118,8	184,8
średnia cena w euro <i>aver. price in euro</i> .	38969	38151	34031	75200
w tys. dol. <i>in thous. USD</i> . . . . .	3161793	3051816	2583007	15919
I—XII 2005=100 . . . . .	117,8	115,6	117,7	185,2
średnia cena w dol. <i>aver. price in USD</i> .	48483	47447	42320	94649
<b>Nawozy mineralne i chemiczne</b> <i>Mineral or chemical fertilizers</i>				
w tonach <i>in tons</i> . . . . .	1495026	592847	566252	874044
I—XII 2005=100 . . . . .	90,7	87,0	87,0	90,6
w tys. zł <i>in thous. zł</i> . . . . .	1067318,0	562681,4	541378,2	488023,3
I—XII 2005=100 . . . . .	104,3	118,2	118,8	89,7
średnia cena w zł <i>aver. price in zł</i> . . .	714	949	956	558
w tys. euro <i>in thous. euro</i> . . . . .	273838	144354	138874	125196
I—XII 2005=100 . . . . .	108,5	122,9	123,6	93,3
średnia cena w euro <i>aver. price in euro</i> .	183	243	245	143
w tys. dol. <i>in thous. USD</i> . . . . .	340237	179010	172211	155727
I—XII 2005=100 . . . . .	106,1	120,5	121,2	91,0
średnia cena w dol. <i>aver. price in USD</i> .	228	302	304	178
<b>Barwniki, pigmenty, farby i lakiery, itp.</b> <i>Colouring matter, colour lakes, prepared pigments, paints and varnishes, etc.</i>				
w tonach <i>in tons</i> . . . . .	550640	536637	523975	7968
I—XII 2005=100 . . . . .	132,5	132,0	132,8	187,1
w tys. zł <i>in thous. zł</i> . . . . .	3876083,8	3738108,8	3516983,9	33550,9
I—XII 2005=100 . . . . .	107,4	106,7	106,9	204,7
średnia cena w zł <i>aver. price in zł</i> . . .	7039	6966	6712	4211
w tys. euro <i>in thous. euro</i> . . . . .	989571	954341	897865	8556
I—XII 2005=100 . . . . .	111,0	110,3	110,5	212,8
średnia cena w euro <i>aver. price in euro</i> .	1797	1778	1714	1074
w tys. dol. <i>in thous. USD</i> . . . . .	1233236	1189216	1118705	10681
I—XII 2005=100 . . . . .	110,5	109,7	110,0	212,4
średnia cena w dol. <i>aver. price in USD</i> .	2240	2216	2135	1341

TABL.14. IMPORT WAŻNIEJSZYCH TOWARÓW W OKRESIE I—XII 2006 R. (CD.)  
IMPORTS OF MAJOR COMMODITIES (CONT.)

WYSZCZEGÓLNIENIE SPECIFICATION	Ogółem Grand total	W tym kraje Of which countries		
		rozwinęte developed		Europy Środkowo-Wschodniej Central and Eastern Europe
		razem total	w tym Unia Europejska in this European Union	
Mieszaniny substancji zapachowych stosowane jako surowce w przemyśle <i>Mixtures of odoriferous substances of a kind used as raw materials in industry</i>				
w tonach <i>in tons</i> . . . . .	17236	17134	15490	52
I—XII 2005=100 . . . . .	104,4	104,2	104,7	128,8
w tys. zł <i>in thous. zł</i> . . . . .	706817,1	704565,8	585968,1	590,7
I—XII 2005=100 . . . . .	105,8	105,8	106,2	221,5
średnia cena w zł <i>aver. price in zł</i> . . . .	41008	41122	37828	11404
w tys. euro <i>in thous. euro</i> . . . . .	180544	179971	149665	150
I—XII 2005=100 . . . . .	109,5	109,5	109,9	226,1
średnia cena w euro <i>aver. price in euro</i> . .	10475	10504	9662	2900
w tys. dol. <i>in thous. USD</i> . . . . .	224723	224009	186153	187
I—XII 2005=100 . . . . .	108,5	108,5	109,0	227,4
średnia cena w dol. <i>aver. price in USD</i> . .	13038	13074	12017	3618
Preparaty perfumeryjne, kosmetyczne i toaletowe <i>Beauty preparations, preparations for the care of the skin and other</i>				
w tonach <i>in tons</i> . . . . .	131920	117622	113151	2128
I—XII 2005=100 . . . . .	110,1	103,8	102,3	86,3
w tys. zł <i>in thous. zł</i> . . . . .	2173175,0	2085106,1	1965998,1	25368,2
I—XII 2005=100 . . . . .	117,3	117,1	116,5	113,5
średnia cena w zł <i>aver. price in zł</i> . . . .	16473	17727	17375	11924
w tys. euro <i>in thous. euro</i> . . . . .	555441	532920	502461	6496
I—XII 2005=100 . . . . .	121,3	121,1	120,4	117,3
średnia cena w euro <i>aver. price in euro</i> . .	4210	4531	4441	3053
w tys. dol. <i>in thous. USD</i> . . . . .	692670	664429	626516	8169
I—XII 2005=100 . . . . .	120,8	120,6	119,9	119,3
średnia cena w dol. <i>aver. price in USD</i> . .	5251	5649	5537	3840
Mydło i preparaty piorące <i>Soap, active agents, cleaning preparations</i>				
w tonach <i>in tons</i> . . . . .	361960	332390	327733	12358
I—XII 2005=100 . . . . .	100,1	100,3	100,9	108,4
w tys. zł <i>in thous. zł</i> . . . . .	1272648,2	1176138,9	1130018,5	33133,1
I—XII 2005=100 . . . . .	109,9	111,1	110,2	108,9
średnia cena w zł <i>aver. price in zł</i> . . . .	3516	3538	3448	2681
w tys. euro <i>in thous. euro</i> . . . . .	325577	300897	289062	8488
I—XII 2005=100 . . . . .	113,6	114,9	114,0	112,9
średnia cena w euro <i>aver. price in euro</i> . .	899	905	882	687
w tys. dol. <i>in thous. USD</i> . . . . .	405425	374520	359676	10650
I—XII 2005=100 . . . . .	113,2	114,4	113,4	115,0
średnia cena w dol. <i>aver. price in USD</i> . .	1120	1127	1097	862

TABL.14. IMPORT WAŻNIEJSZYCH TOWARÓW W OKRESIE I—XII 2006 R. (CD.)  
IMPORTS OF MAJOR COMMODITIES (CONT.)

WYSZCZEGÓLNIENIE SPECIFICATION	Ogółem <i>Grand total</i>	W tym kraje <i>Of which countries</i>		
		rozwinęte <i>developed</i>		Europy Środkowo-Wschodniej <i>Central and Eastern Europe</i>
		razem <i>total</i>	w tym Unia Europejska <i>in this European Union</i>	
Kleje gotowe i inne środki klejące przeznaczone do sprzedaży detalicznej <i>Prepared glues and other prepared adhesives, put up for retail sale</i>				
w tonach <i>in tons</i> . . . . .	73829	71868	69957	24
I—XII 2005=100 . . . . .	113,7	115,3	115,1	341,5
w tys. zł <i>in thous. zł</i> . . . . .	585494,3	560961,0	532438,7	205,4
I—XII 2005=100 . . . . .	115,4	116,9	117,3	136,9
średnia cena w zł <i>aver. price in zł</i> . . . .	7930	7805	7611	8507
w tys. euro <i>in thous. euro</i> . . . . .	149705	143442	136145	53
I—XII 2005=100 . . . . .	119,4	120,9	121,3	140,9
średnia cena w euro <i>aver. price in euro</i>	2028	1996	1946	2199
w tys. dol. <i>in thous. USD</i> . . . . .	186449	178616	169508	65
I—XII 2005=100 . . . . .	118,9	120,4	120,8	144,0
średnia cena w dol. <i>aver. price in USD</i>	2525	2485	2423	2702
Filmy i płyty fotograficzne światłoczułe nienaświetlone <i>Photographic films and plates sensitized, unexposed</i>				
w tys. zł <i>in thous. zł</i> . . . . .	313212,0	297549,4	206720,1	3982,4
I—XII 2005=100 . . . . .	100,8	102,4	91,9	135,8
w tys. euro <i>in thous. euro</i> . . . . .	80051	76038	52894	1020
I—XII 2005=100 . . . . .	104,5	106,2	95,4	140,7
w tys. dol. <i>in thous. USD</i> . . . . .	99607	94623	65733	1261
I—XII 2005=100 . . . . .	103,8	105,3	94,4	139,5
Środki owado-, gryzonio-, grzybo-, chwastobójcze i odkażające <i>Insecticides, rodenticides, fungicides, herbicides and disinfectants</i>				
w tonach <i>in tons</i> . . . . .	59287	58642	51534	134
I—XII 2005=100 . . . . .	110,0	110,4	108,5	115,1
w tys. zł <i>in thous. zł</i> . . . . .	1501265,0	1488183,4	1235836,8	3930,5
I—XII 2005=100 . . . . .	109,7	110,0	109,0	104,6
średnia cena w zł <i>aver. price in zł</i> . . . .	25322	25377	23981	29317
w tys. euro <i>in thous. euro</i> . . . . .	387029	383654	318524	1019
I—XII 2005=100 . . . . .	115,1	115,5	114,4	110,4
średnia cena w euro <i>aver. price in euro</i>	6528	6542	6181	7601
w tys. dol. <i>in thous. USD</i> . . . . .	473460	469344	389700	1234
I—XII 2005=100 . . . . .	109,5	109,9	109,0	101,8
średnia cena w dol. <i>aver. price in USD</i>	7986	8004	7562	9200

TABL.14. IMPORT WAŻNIEJSZYCH TOWARÓW W OKRESIE I—XII 2006 R. (CD.)  
IMPORTS OF MAJOR COMMODITIES (CONT.)

WYSZCZEGÓLNIENIE SPECIFICATION	Ogółem Grand total	W tym kraje Of which countries		
		rozwinęte developed		Europy Środkowo-Wschodniej Central and Eastern Europe
		razem total	w tym Unia Europejska in this European Union	
Spoiva do form odlewniczych lub rdzeni; produkty chemiczne pozostałe <i>Prepared binders for foundry moulds or cores; chemical products n.e.s.</i>				
w tonach <i>in tons</i> . . . . .	277870	274501	270016	1661
I—XII 2005=100 . . . . .	115,7	115,3	116,1	167,9
w tys. zł <i>in thous. zł</i> . . . . .	1111110,0	1088635,6	1029879,5	7588,4
I—XII 2005=100 . . . . .	111,1	110,7	110,0	106,0
średnia cena w zł <i>aver. price in zł</i> . . . .	3999	3966	3814	4569
w tys. euro <i>in thous. euro</i> . . . . .	283567	277851	262846	1927
I—XII 2005=100 . . . . .	114,9	114,5	113,7	108,9
średnia cena w euro <i>aver. price in euro</i>	1021	1012	973	1160
w tys. dol. <i>in thous. USD</i> . . . . .	353544	346353	327650	2421
I—XII 2005=100 . . . . .	114,3	113,9	113,1	109,7
średnia cena w dol. <i>aver. price in USD</i>	1272	1262	1213	1458

**Tworzywa sztuczne i kauczuk oraz artykuły z nich**  
**Plastics and rubber and articles thereof**

Tworzywa sztuczne w formach podstawowych <i>Synthetic materials in primary forms</i>				
w tonach <i>in tons</i> . . . . .	2090910	1904884	1861281	68131
I—XII 2005=100 . . . . .	110,9	110,8	110,7	140,7
w tys. zł <i>in thous. zł</i> . . . . .	10635780,6	9779671,6	9392363,2	298954,7
I—XII 2005=100 . . . . .	119,2	119,6	119,3	142,8
średnia cena w zł <i>aver. price in zł</i> . . . .	5087	5134	5046	4388
w tys. euro <i>in thous. euro</i> . . . . .	2716993	2498253	2399180	76454
I—XII 2005=100 . . . . .	123,2	123,6	123,3	147,6
średnia cena w euro <i>aver. price in euro</i>	1299	1311	1289	1122
w tys. dol. <i>in thous. USD</i> . . . . .	3384544	3111553	2988042	95361
I—XII 2005=100 . . . . .	122,5	123,0	122,7	146,9
średnia cena w dol. <i>aver. price in USD</i>	1619	1633	1605	1400
Artykuły z tworzyw sztucznych <i>Articles from synthetic materials</i>				
w tonach <i>in tons</i> . . . . .	1159056	1057882	1036167	8227
I—XII 2005=100 . . . . .	125,3	124,8	125,0	149,2
w tys. zł <i>in thous. zł</i> . . . . .	11786466,3	10770503,4	10329326,9	66492,6
I—XII 2005=100 . . . . .	114,5	113,1	113,0	148,8
średnia cena w zł <i>aver. price in zł</i> . . . .	10169	10181	9969	8083
w tys. euro <i>in thous. euro</i> . . . . .	3012559	2752893	2640096	16992
I—XII 2005=100 . . . . .	118,4	117,0	116,9	153,5
średnia cena w euro <i>aver. price in euro</i>	2599	2602	2548	2065
w tys. dol. <i>in thous. USD</i> . . . . .	3753133	3428532	3287732	21250
I—XII 2005=100 . . . . .	117,9	116,4	116,3	154,4
średnia cena w dol. <i>aver. price in USD</i>	3238	3241	3173	2583



TABL.14. IMPORT WAŻNIEJSZYCH TOWARÓW W OKRESIE I—XII 2006 R. (CD.)  
IMPORTS OF MAJOR COMMODITIES (CONT.)

WYSZCZEGÓLNIENIE SPECIFICATION	Ogółem Grand total	W tym kraje Of which countries		
		rozwinęte developed		Europy Środkowo-Wschodniej Central and Eastern Europe
		razem total	w tym Unia Europejska in this European Union	
Kauczuk naturalny i żywice naturalne w różnych formach <i>Natural rubber and natural gums in diverse forms</i>				
w tonach <i>in tons</i> . . . . .	85131	867	569	—
I—XII 2005=100 . . . . .	99,3	41,6	29,6	—
w tys. zł <i>in thous. zł</i> . . . . .	543020,2	8777,4	6710,6	—
I—XII 2005=100 . . . . .	140,0	67,3	54,8	—
średnia cena w zł <i>aver. price in zł</i> . . . .	6379	10119	11789	—
w tys. euro <i>in thous. euro</i> . . . . .	138822	2222	1701	—
I—XII 2005=100 . . . . .	144,8	69,5	56,6	—
średnia cena w euro <i>aver. price in euro</i>	1631	2562	2989	—
w tys. dol. <i>in thous. USD</i> . . . . .	173752	2771	2107	—
I—XII 2005=100 . . . . .	144,8	69,2	55,8	—
średnia cena w dol. <i>aver. price in USD</i>	2041	3195	3702	—
Kauczuk syntetyczny <i>Synthetic rubber</i>				
w tonach <i>in tons</i> . . . . .	152529	121738	93308	27899
I—XII 2005=100 . . . . .	120,2	120,0	112,9	112,7
w tys. zł <i>in thous. zł</i> . . . . .	889691,2	708891,9	540930,0	158636,7
I—XII 2005=100 . . . . .	123,7	120,4	114,3	125,2
średnia cena w zł <i>aver. price in zł</i> . . . .	5833	5823	5797	5686
w tys. euro <i>in thous. euro</i> . . . . .	227398	181252	138229	40496
I—XII 2005=100 . . . . .	127,9	124,7	118,3	129,1
średnia cena w euro <i>aver. price in euro</i>	1491	1489	1481	1452
w tys. dol. <i>in thous. USD</i> . . . . .	283804	226044	172084	50697
I—XII 2005=100 . . . . .	127,6	124,3	117,7	128,9
średnia cena w dol. <i>aver. price in USD</i>	1861	1857	1844	1817
Artykuły z kauczuku <i>Articles of rubber</i>				
w tonach <i>in tons</i> . . . . .	393804	324590	318969	20902
I—XII 2005=100 . . . . .	127,1	125,7	125,8	132,7
w tys. zł <i>in thous. zł</i> . . . . .	5011040,0	4285582,2	4149701,8	206420,8
I—XII 2005=100 . . . . .	126,8	124,7	125,2	153,4
średnia cena w zł <i>aver. price in zł</i> . . . .	12725	13203	13010	9875
w tys. euro <i>in thous. euro</i> . . . . .	1280872	1095525	1060801	52699
I—XII 2005=100 . . . . .	131,2	129,0	129,5	158,5
średnia cena w euro <i>aver. price in euro</i>	3253	3375	3326	2521
w tys. dol. <i>in thous. USD</i> . . . . .	1595971	1364007	1320699	66102
I—XII 2005=100 . . . . .	130,5	128,2	128,7	159,1
średnia cena w dol. <i>aver. price in USD</i>	4053	4202	4141	3162

TABL.14. IMPORT WAŻNIEJSZYCH TOWARÓW W OKRESIE I—XII 2006 R. (CD.)  
IMPORTS OF MAJOR COMMODITIES (CONT.)

WYSZCZEGÓLNIENIE SPECIFICATION	Ogółem Grand total	W tym kraje Of which countries		
		rozwinęte developed		Europy Środkowo-Wschodniej Central and Eastern Europe
		razem total	w tym Unia Europejska in this European Union	
Skóry i artykuły z nich Raw hides and skins, articles thereof				
Skóry wyprawione Leather tanned				
w tonach in tons . . . . .	25231	18687	17348	3660
I—XII 2005=100 . . . . .	95,9	89,7	83,9	126,6
w tys. zł in thous. zł . . . . .	1638030,2	1406763,1	1390844,3	36705,0
I—XII 2005=100 . . . . .	107,5	104,5	103,8	131,4
średnia cena w zł aver. price in zł . . .	64921	75281	80175	10028
w tys. euro in thous. euro . . . . .	418896	359729	355662	9389
I—XII 2005=100 . . . . .	111,3	108,1	107,4	136,1
średnia cena w euro aver. price in euro	16602	19250	20502	2565
w tys. dol. in thous. USD . . . . .	521265	447322	442255	11768
I—XII 2005=100 . . . . .	110,3	107,1	106,4	135,1
średnia cena w dol. aver. price in USD	20659	23938	25494	3215
Walizy, tornistry, teczki, futerały itp. ze skóry, tworzyw i innych materiałów Suit-cases, school satchels, brief-cases, containers etc., of leather, plastics and other materials				
w tonach in tons . . . . .	22043	2562	2417	17
I—XII 2005=100 . . . . .	103,5	71,5	69,2	94,5
w tys. zł in thous. zł . . . . .	507209,6	85042,9	80212,2	933,1
I—XII 2005=100 . . . . .	116,9	89,4	87,4	112,5
średnia cena w zł aver. price in zł . . .	23010	33193	33184	53500
w tys. euro in thous. euro . . . . .	129548	21760	20524	240
I—XII 2005=100 . . . . .	120,9	92,5	90,4	116,3
średnia cena w euro aver. price in euro	5877	8493	8491	13753
w tys. dol. in thous. USD . . . . .	161665	26914	25378	295
I—XII 2005=100 . . . . .	120,9	92,1	90,0	114,6
średnia cena w dol. aver. price in USD	7334	10505	10499	16925
Skóry futerkowe surowe lub wykończone, garbowane Raw furskins and tanned or dressed furskins				
w tys. zł in thous. zł . . . . .	277097,7	260732,8	206754,7	1933,7
I—XII 2005=100 . . . . .	106,1	103,4	96,9	91,9
w tys. euro in thous. euro . . . . .	70918	66720	52917	499
I—XII 2005=100 . . . . .	109,0	106,2	99,5	97,5
w tys. dol. in thous. USD . . . . .	87825	82623	65469	611
I—XII 2005=100 . . . . .	108,7	106,0	99,3	91,9

TABL.14. IMPORT WAŻNIEJSZYCH TOWARÓW W OKRESIE I—XII 2006 R. (CD.)  
IMPORTS OF MAJOR COMMODITIES (CONT.)

WYSZCZEGÓLNIENIE SPECIFICATION	Ogółem Grand total	W tym kraje      Of which countries		
		rozwinęte      developed		Europy Środkowo-Wschodniej Central and Eastern Europe
		razem total	w tym Unia Europejska in this European Union	
Drewno i artykuły z drewna Wood and articles of wood				
Drewno surowe, również zgrubnie obrobione Wood in the rough, also roughly squared				
w tonach in tons . . . . .	1378960	333338	333296	1044048
I—XII 2005=100 . . . . .	90,8	59,2	59,2	109,7
w tys. zł in thous. zł . . . . .	302666,3	143215,1	143072,7	153934,2
I—XII 2005=100 . . . . .	94,6	95,4	95,4	93,6
średnia cena w zł aver. price in zł . . . .	219	430	429	147
w tys. euro in thous. euro . . . . .	77585	36712	36676	39475
I—XII 2005=100 . . . . .	98,1	99,1	99,1	97,1
średnia cena w euro aver. price in euro	56	110	110	38
w tys. dol. in thous. USD . . . . .	96414	45591	45546	49084
I—XII 2005=100 . . . . .	96,9	97,4	97,4	96,3
średnia cena w dol. aver. price in USD	70	137	137	47
Drewno przetarte lub strugane wzdłużnie, skrawane, o grubości powyżej 6 mm Wood converted or planed lengthwise, sliced, of a thickness > 6 mm				
w tys. zł in thous. zł . . . . .	604048,0	338508,5	324663,8	186711,6
I—XII 2005=100 . . . . .	111,6	120,8	120,6	96,1
w tys. euro in thous. euro . . . . .	154621	86690	83151	47791
I—XII 2005=100 . . . . .	115,6	125,1	124,9	99,6
w tys. dol. in thous. USD . . . . .	192844	107994	103581	59692
I—XII 2005=100 . . . . .	115,0	124,3	124,1	99,0
Arkusze na forniry i na sklejkę; pozostałe drewno przecierane wzdłużnie o grubości do 6 mm Sheets for veneer and for plywood; other wood sawn lengthwise of a thickness ≤ 6 mm				
w tonach in tons . . . . .	23173	18396	16125	3331
I—XII 2005=100 . . . . .	87,6	83,4	81,1	107,9
w tys. zł in thous. zł . . . . .	224211,5	193057,1	171925,3	18908,6
I—XII 2005=100 . . . . .	105,2	105,0	106,6	94,7
średnia cena w zł aver. price in zł . . . .	9676	10495	10662	5676
w tys. euro in thous. euro . . . . .	57423	49457	44013	4837
I—XII 2005=100 . . . . .	109,0	108,8	110,3	97,9
średnia cena w euro aver. price in euro	2478	2689	2729	1452
w tys. dol. in thous. USD . . . . .	71331	61395	54658	6024
I—XII 2005=100 . . . . .	108,1	107,9	109,4	97,1
średnia cena w dol. aver. price in USD	3078	3337	3390	1808
Płyty wiórowe i drewnopochodne, również aglomerowane Particle board and similar board of ligneous materials, also agglomerated				
w tys. zł in thous. zł . . . . .	801614,3	702666,3	701832,3	96738,7
I—XII 2005=100 . . . . .	144,9	133,1	133,0	417,9
w tys. euro in thous. euro . . . . .	204947	179688	179475	24694
I—XII 2005=100 . . . . .	149,3	137,2	137,2	424,1
w tys. dol. in thous. USD . . . . .	254969	223435	223169	30834
I—XII 2005=100 . . . . .	149,4	137,2	137,2	432,7

TABL.14. IMPORT WAŻNIEJSZYCH TOWARÓW W OKRESIE I—XII 2006 R. (CD.)  
IMPORTS OF MAJOR COMMODITIES (CONT.)

WYSZCZEGÓLNIENIE SPECIFICATION	Ogółem Grand total	W tym kraje Of which countries		
		rozwinęte developed		Europy Środkowo-Wschodniej Central and Eastern Europe
		razem total	w tym Unia Europejska in this European Union	
<b>Płyty pilśniowe</b> <i>Fibreboard of ligneous materials</i>				
w tonach <i>in tons</i> . . . . .	321926	251080	250146	70371
I—XII 2005=100 . . . . .	92,3	89,8	90,0	106,1
w tys. zł <i>in thous. zł</i> . . . . .	643320,0	571308,9	568081,6	69674,6
I—XII 2005=100 . . . . .	108,6	111,4	112,0	91,6
średnia cena w zł <i>aver. price in zł</i> . . . .	1998	2275	2271	990
w tys. euro <i>in thous. euro</i> . . . . .	164388	146064	145233	17727
I—XII 2005=100 . . . . .	112,0	115,0	115,5	94,0
średnia cena w euro <i>aver. price in euro</i>	511	582	581	252
w tys. dol. <i>in thous. USD</i> . . . . .	204579	181751	180723	22086
I—XII 2005=100 . . . . .	112,0	114,9	115,5	95,1
średnia cena w dol. <i>aver. price in USD</i>	635	724	722	314
<b>Wyroby stolarskie, ciesielskie dla budownictwa</b> <i>Builders joinery and carpentry of wood</i>				
w tonach <i>in tons</i> . . . . .	51874	41271	40961	1174
I—XII 2005=100 . . . . .	139,2	132,2	132,7	211,6
w tys. zł <i>in thous. zł</i> . . . . .	332652,0	269570,8	267542,5	4047,8
I—XII 2005=100 . . . . .	136,0	126,3	126,7	225,8
średnia cena w zł <i>aver. price in zł</i> . . . .	6413	6532	6532	3448
w tys. euro <i>in thous. euro</i> . . . . .	85044	68901	68385	1033
I—XII 2005=100 . . . . .	140,4	130,4	130,9	233,0
średnia cena w euro <i>aver. price in euro</i>	1639	1669	1670	880
w tys. dol. <i>in thous. USD</i> . . . . .	106226	85924	85275	1295
I—XII 2005=100 . . . . .	140,8	130,2	130,7	231,4
średnia cena w dol. <i>aver. price in USD</i>	2048	2082	2082	1103
<b>Ścier drzewny, papier, tektura i artykuły z nich</b> <i>Pulp of wood, paper, paperboard and articles thereof</i>				
<b>Masa celulozowa drzewna</b> <i>Pulp of wood</i>				
w tys. zł <i>in thous. zł</i> . . . . .	939065,1	732430,2	506374,4	120449,9
I—XII 2005=100 . . . . .	110,4	111,1	113,9	92,5
w tys. euro <i>in thous. euro</i> . . . . .	240246	187353	129423	30786
I—XII 2005=100 . . . . .	114,4	115,1	117,8	95,9
w tys. dol. <i>in thous. USD</i> . . . . .	299186	233277	160995	38414
I—XII 2005=100 . . . . .	113,6	114,3	117,0	95,0
<b>Papier, tektura, bibułka papierosowa</b> <i>Paper, paperboard, cigarette paper</i>				
w tonach <i>in tons</i> . . . . .	2679027	2622904	2581244	32916
I—XII 2005=100 . . . . .	119,0	119,0	120,2	102,1
w tys. zł <i>in thous. zł</i> . . . . .	6939247,1	6811261,1	6649503,4	54220,0
I—XII 2005=100 . . . . .	115,1	114,9	115,7	107,3
średnia cena w zł <i>aver. price in zł</i> . . . .	2590	2597	2576	1647
w tys. euro <i>in thous. euro</i> . . . . .	1773876	1741166	1699922	13839
I—XII 2005=100 . . . . .	119,0	118,8	119,6	111,0
średnia cena w euro <i>aver. price in euro</i>	662	664	659	420
w tys. dol. <i>in thous. USD</i> . . . . .	2208297	2167365	2115719	17345
I—XII 2005=100 . . . . .	118,4	118,2	118,9	110,9
średnia cena w dol. <i>aver. price in USD</i>	824	826	820	527

TABL.14. IMPORT WAŻNIEJSZYCH TOWARÓW W OKRESIE I—XII 2006 R. (CD.)  
IMPORTS OF MAJOR COMMODITIES (CONT.)

WYSZCZEGÓLNIENIE SPECIFICATION	Ogółem Grand total	W tym kraje Of which countries		
		rozwinięte developed		Europy Środkowo-Wschodniej Central and Eastern Europe
		razem total	w tym Unia Europejska in this European Union	
Artykuły z papieru i tektury Articles of paper and paperboard				
w tonach in tons . . . . .	384285	362112	359304	4253
I—XII 2005=100 . . . . .	103,5	102,1	102,2	97,2
w tys. zł in thous. zł . . . . .	2319317,1	2178439,6	2125051,1	23443,5
I—XII 2005=100 . . . . .	108,5	107,0	106,9	167,7
średnia cena w zł aver. price in zł . . . .	6035	6016	5914	5512
w tys. euro in thous. euro . . . . .	592740	556850	543186	5994
I—XII 2005=100 . . . . .	112,2	110,7	110,5	172,6
średnia cena w euro aver. price in euro	1542	1538	1512	1409
w tys. dol. in thous. USD . . . . .	737932	692960	675934	7500
I—XII 2005=100 . . . . .	111,6	110,1	109,9	172,8
średnia cena w dol. aver. price in USD	1920	1914	1881	1763
Książki, broszury, ulotki, gazety, czasopisma Printed book, brochures, leaflets, newspapers, periodicals				
w tys. zł in thous. zł . . . . .	469400,9	432356,1	401596,2	1775,8
I—XII 2005=100 . . . . .	85,4	83,2	81,5	62,3
w tys. euro in thous. euro . . . . .	120078	110598	102710	459
I—XII 2005=100 . . . . .	88,5	86,3	84,5	65,2
w tys. dol. in thous. USD . . . . .	149829	137993	128107	567
I—XII 2005=100 . . . . .	88,0	85,7	84,0	64,0
Reklamy, katalogi handlowe, rysunki, fotografie Trade advertising material, commercial catalogues, pictures, designs, photographs				
w tys. zł in thous. zł . . . . .	288452,8	275654,6	227627,2	1118,3
I—XII 2005=100 . . . . .	98,3	99,8	95,6	16,7
w tys. euro in thous. euro . . . . .	73942	70670	58290	285
I—XII 2005=100 . . . . .	101,8	103,3	98,8	17,7
w tys. dol. in thous. USD . . . . .	92013	87936	72478	358
I—XII 2005=100 . . . . .	101,6	103,2	98,7	17,1

**Materiały i artykuły włókiennicze**  
*Textiles and textile articles*

Wełna i cienka lub gruba sierść zwierzęca, zgrzebna i czesana Wool and fine or coarse animal hair, carded or combed				
w tonach in tons . . . . .	10614	7455	7253	327
I—XII 2005=100 . . . . .	107,5	78,6	77,1	x
w tys. zł in thous. zł . . . . .	243339,1	172090,7	167110,6	6995,8
I—XII 2005=100 . . . . .	106,0	77,8	76,3	x
średnia cena w zł aver. price in zł . . . .	22926	23085	23041	21369
w tys. euro in thous. euro . . . . .	62356	44142	42866	1790
I—XII 2005=100 . . . . .	110,1	80,9	79,4	x
średnia cena w euro aver. price in euro	5875	5921	5910	5467
w tys. dol. in thous. USD . . . . .	77475	54733	53110	2246
I—XII 2005=100 . . . . .	108,4	79,4	77,9	x
średnia cena w dol. aver. price in USD	7299	7342	7323	6860

TABL.14. IMPORT WAŻNIEJSZYCH TOWARÓW W OKRESIE I—XII 2006 R. (CD.)  
IMPORTS OF MAJOR COMMODITIES (CONT.)

WYSZCZEGÓLNIENIE SPECIFICATION	Ogółem Grand total	W tym kraje Of which countries		
		rozwinęte developed		Europy Środkowo-Wschodniej Central and Eastern Europe
		razem total	w tym Unia Europejska in this European Union	
Tkaniny z wełny zgrzebnej i czesankowej i cienkiej sierści zwierzęcej Woven fabrics of carded and combed wool and carded or combed fine animal hair				
w tys. zł in thous. zł . . . . .	431982,7	399403,7	397056,0	1648,6
I—XII 2005=100 . . . . .	102,1	102,1	102,4	66,6
w tys. euro in thous. euro . . . . .	110071	101758	101159	419
I—XII 2005=100 . . . . .	106,0	106,1	106,3	68,7
w tys. dol. in thous. USD . . . . .	137205	126819	126069	525
I—XII 2005=100 . . . . .	105,4	105,4	105,7	69,0
Przędza bawełniana Cotton yarn				
w tonach in tons . . . . .	34720	10694	10317	365
I—XII 2005=100 . . . . .	128,5	102,8	100,4	499,7
w tys. zł in thous. zł . . . . .	279445,7	99769,8	96716,6	2167,6
I—XII 2005=100 . . . . .	123,3	100,4	98,4	365,5
średnia cena w zł aver. price in zł . . .	8049	9329	9374	5939
w tys. euro in thous. euro . . . . .	71507	25532	24751	550
I—XII 2005=100 . . . . .	127,6	103,9	101,9	373,6
średnia cena w euro aver. price in euro	2060	2387	2399	1508
w tys. dol. in thous. USD . . . . .	89150	31714	30736	694
I—XII 2005=100 . . . . .	126,6	102,6	100,6	379,6
średnia cena w dol. aver. price in USD	2568	2965	2979	1901
Tkaniny bawełniane Woven fabrics of cotton				
w tonach in tons . . . . .	37512	23060	22168	919
I—XII 2005=100 . . . . .	70,1	60,0	59,3	142,4
w tys. zł in thous. zł . . . . .	1565221,3	1237186,4	1186272,0	8424,1
I—XII 2005=100 . . . . .	89,1	85,9	85,0	122,7
średnia cena w zł aver. price in zł . . .	41726	53651	53513	9168
w tys. euro in thous. euro . . . . .	400641	316712	303680	2152
I—XII 2005=100 . . . . .	92,2	88,9	88,0	126,7
średnia cena w euro aver. price in euro	10680	13734	13699	2342
w tys. dol. in thous. USD . . . . .	498882	394178	377866	2697
I—XII 2005=100 . . . . .	91,7	88,4	87,5	127,2
średnia cena w dol. aver. price in USD	13299	17094	17046	2935
Przędza z włókna ciągłego syntetycznego lub sztucznego, niepakowana do sprzedaży detalicznej Filament yarn, not put up for retail sale				
w tonach in tons . . . . .	73662	43254	41149	4024
I—XII 2005=100 . . . . .	114,0	121,2	125,2	113,2
w tys. zł in thous. zł . . . . .	822268,9	585612,3	546157,9	34424,9
I—XII 2005=100 . . . . .	115,1	118,2	122,3	101,7
średnia cena w zł aver. price in zł . . .	11163	13539	13273	8554
w tys. euro in thous. euro . . . . .	210423	149892	139787	8806
I—XII 2005=100 . . . . .	119,3	122,5	126,7	105,4
średnia cena w euro aver. price in euro	2857	3465	3397	2188
w tys. dol. in thous. USD . . . . .	261926	186312	173769	11018
I—XII 2005=100 . . . . .	118,3	121,4	125,6	105,4
średnia cena w dol. aver. price in USD	3556	4307	4223	2738

TABL.14. IMPORT WAŻNIEJSZYCH TOWARÓW W OKRESIE I—XII 2006 R. (CD.)  
IMPORTS OF MAJOR COMMODITIES (CONT.)

WYSZCZEGÓLNIENIE SPECIFICATION	Ogółem Grand total	W tym kraje Of which countries		
		rozwinęte developed		Europy Środkowo-Wschodniej Central and Eastern Europe
		razem total	w tym Unia Europejska in this European Union	
Tkaniny z przędzy z włókna ciągłego syntetycznego lub sztucznego Woven fabrics of synthetic or artificial filament yarn				
w tys. zł in thous. zł . . . . .	1339859,0	924771,3	834505,7	6373,4
I—XII 2005=100 . . . . .	106,6	107,0	107,4	143,5
w tys. euro in thous. euro . . . . .	342728	236403	213353	1628
I—XII 2005=100 . . . . .	110,4	110,7	111,1	148,8
w tys. dol. in thous. USD . . . . .	426566	294398	265671	2036
I—XII 2005=100 . . . . .	109,5	109,9	110,4	147,4
Włókna syntetyczne cięte, nieprzerobione do przędzenia Synthetic staple fibres, not processed for spinning				
w tonach in tons . . . . .	41220	13906	13233	717
I—XII 2005=100 . . . . .	108,6	100,6	103,9	142,2
w tys. zł in thous. zł . . . . .	205359,0	78759,2	71851,5	3855,8
I—XII 2005=100 . . . . .	101,3	96,5	102,3	127,8
średnia cena w zł aver. price in zł . . .	4982	5664	5430	5381
w tys. euro in thous. euro . . . . .	52531	20140	18370	989
I—XII 2005=100 . . . . .	104,9	99,7	105,7	131,8
średnia cena w euro aver. price in euro	1274	1448	1388	1380
w tys. dol. in thous. USD . . . . .	65512	25117	22910	1232
I—XII 2005=100 . . . . .	104,0	99,2	105,1	133,2
średnia cena w dol. aver. price in USD	1589	1806	1731	1719
Przędza (bez nici) z syntetycznych włókien ciętych, niepakowana do sprzedaży detalicznej Yarn (other than sewing thread) of synthetic staple fibres, not put up for retail sale				
w tonach in tons . . . . .	18711	4528	4516	6919
I—XII 2005=100 . . . . .	108,9	96,3	96,1	130,9
w tys. zł in thous. zł . . . . .	230991,1	69467,9	68670,4	89018,8
I—XII 2005=100 . . . . .	108,4	93,9	93,2	134,5
średnia cena w zł aver. price in zł . . .	12345	15341	15207	12867
w tys. euro in thous. euro . . . . .	58942	17761	17555	22711
I—XII 2005=100 . . . . .	111,5	97,2	96,4	137,9
średnia cena w euro aver. price in euro	3150	3922	3888	3283
w tys. dol. in thous. USD . . . . .	73848	22110	21847	28531
I—XII 2005=100 . . . . .	112,1	96,3	95,6	139,8
średnia cena w dol. aver. price in USD	3947	4883	4838	4124
Tkaniny z włókien odcinkowych syntetycznych Woven fabrics of synthetic staple fibres				
w tys. zł in thous. zł . . . . .	667919,4	484261,0	475423,1	2054,1
I—XII 2005=100 . . . . .	104,9	97,1	96,6	81,2
w tys. euro in thous. euro . . . . .	170785	123823	121567	524
I—XII 2005=100 . . . . .	108,6	100,7	100,2	83,5
w tys. dol. in thous. USD . . . . .	212804	154198	151377	657
I—XII 2005=100 . . . . .	108,1	100,0	99,5	85,0

TABL.14. IMPORT WAŻNIEJSZYCH TOWARÓW W OKRESIE I—XII 2006 R. (CD.)  
IMPORTS OF MAJOR COMMODITIES (CONT.)

WYSZCZEGÓLNIENIE SPECIFICATION	Ogółem <i>Grand total</i>	W tym kraje <i>Of which countries</i>		
		rozwinęte <i>developed</i>		Europy Środkowo-Wschodniej <i>Central and Eastern Europe</i>
		razem <i>total</i>	w tym Unia Europejska <i>in this European Union</i>	
<b>Włókniny</b>				
<i>Non-wovens</i>				
w tonach <i>in tons</i> . . . . .	92622	84818	83481	152
I—XII 2005=100 . . . . .	103,4	101,8	101,3	302,1
w tys. zł <i>in thous. zł</i> . . . . .	801354,4	729878,6	700455,0	950,4
I—XII 2005=100 . . . . .	102,0	99,2	98,4	224,7
średnia cena w zł <i>aver. price in zł</i> . . . .	8652	8605	8391	6244
w tys. euro <i>in thous. euro</i> . . . . .	204805	186529	179030	244
I—XII 2005=100 . . . . .	105,6	102,7	101,9	234,3
średnia cena w euro <i>aver. price in euro</i>	2211	2199	2145	1603
w tys. dol. <i>in thous. USD</i> . . . . .	255140	232278	222909	298
I—XII 2005=100 . . . . .	104,8	102,0	101,1	227,8
średnia cena w dol. <i>aver. price in USD</i>	2755	2739	2670	1957
<b>Dywany, włókiennicze wykładziny podłogowe</b>				
<i>Carpets and textile floor coverings</i>				
w tonach <i>in tons</i> . . . . .	20856	8583	8395	212
I—XII 2005=100 . . . . .	124,8	149,5	154,0	61,6
w tys. zł <i>in thous. zł</i> . . . . .	564039,4	425040,6	420077,4	2887,9
I—XII 2005=100 . . . . .	126,8	133,4	133,9	65,6
średnia cena w zł <i>aver. price in zł</i> . . . .	27045	49522	50037	13630
w tys. euro <i>in thous. euro</i> . . . . .	144258	108678	107424	735
I—XII 2005=100 . . . . .	131,0	137,8	138,2	67,1
średnia cena w euro <i>aver. price in euro</i>	6917	12662	12796	3468
w tys. dol. <i>in thous. USD</i> . . . . .	179978	135533	133962	922
I—XII 2005=100 . . . . .	130,9	137,6	138,1	66,9
średnia cena w dol. <i>aver. price in USD</i>	8630	15791	15957	4354
<b>Tkaniny specjalne, igłowe, dekoracyjne, koronki</b>				
<i>Special woven fabrics, tufted textile fabrics; tapestries, lace</i>				
w tonach <i>in tons</i> . . . . .	26257	15578	15459	128
I—XII 2005=100 . . . . .	104,3	98,9	98,8	95,6
w tys. zł <i>in thous. zł</i> . . . . .	718548,2	530627,0	521771,3	2325,3
I—XII 2005=100 . . . . .	102,7	99,9	100,1	142,1
średnia cena w zł <i>aver. price in zł</i> . . . .	27365	34064	33752	18125
w tys. euro <i>in thous. euro</i> . . . . .	183785	135690	133428	594
I—XII 2005=100 . . . . .	106,3	103,4	103,7	149,0
średnia cena w euro <i>aver. price in euro</i>	6999	8711	8631	4632
w tys. dol. <i>in thous. USD</i> . . . . .	228692	168669	165846	749
I—XII 2005=100 . . . . .	105,7	102,6	102,9	148,4
średnia cena w dol. <i>aver. price in USD</i>	8710	10828	10728	5840



TABL.14. IMPORT WAŻNIEJSZYCH TOWARÓW W OKRESIE I—XII 2006 R. (CD.)  
IMPORTS OF MAJOR COMMODITIES (CONT.)

WYSZCZEGÓLNIENIE SPECIFICATION	Ogółem Grand total	W tym kraje Of which countries		
		rozwinęte developed		Europy Środkowo-Wschodniej Central and Eastern Europe
		razem total	w tym Unia Europejska in this European Union	
Tekstylna impregnowana, pokryta, laminowana, gumowana <i>Impregnated, covered, laminated or rubberised textile fabrics</i>				
w tonach in tons . . . . .	45043	32000	31310	2946
I—XII 2005=100 . . . . .	88,0	82,2	83,0	113,6
w tys. zł in thous. zł . . . . .	1317004,7	1140585,0	1088210,3	37787,0
I—XII 2005=100 . . . . .	104,0	103,5	103,9	108,1
średnia cena w zł aver. price in zł . . .	29239	35643	34756	12828
w tys. euro in thous. euro . . . . .	336971	291848	278439	9679
I—XII 2005=100 . . . . .	107,7	107,3	107,6	112,3
średnia cena w euro aver. price in euro	7481	9120	8893	3286
w tys. dol. in thous. USD . . . . .	419360	363025	346375	12070
I—XII 2005=100 . . . . .	106,9	106,4	106,7	111,6
średnia cena w dol. aver. price in USD	9310	11344	11063	4098
Dzianiny <i>Knitted or crocheted fabrics</i>				
w tonach in tons . . . . .	31518	18569	18289	189
I—XII 2005=100 . . . . .	91,2	106,3	106,4	82,2
w tys. zł in thous. zł . . . . .	830975,3	671282,2	657509,7	3551,9
I—XII 2005=100 . . . . .	103,0	105,7	106,1	99,0
średnia cena w zł aver. price in zł . . .	26365	36151	35952	18761
w tys. euro in thous. euro . . . . .	212532	171685	168165	910
I—XII 2005=100 . . . . .	106,6	109,5	109,8	102,2
średnia cena w euro aver. price in euro	6743	9246	9195	4808
w tys. dol. in thous. USD . . . . .	264495	213596	209201	1137
I—XII 2005=100 . . . . .	106,0	108,7	109,1	102,5
średnia cena w dol. aver. price in USD	8392	11503	11439	6003
Odzież i bielizna z dzianin <i>Clothing and underwear, knitted or crocheted</i>				
w tonach in tons . . . . .	47921	1563	1439	81
I—XII 2005=100 . . . . .	118,7	112,3	107,0	91,6
w tys. zł in thous. zł . . . . .	1715901,0	365385,8	359651,1	35633,4
I—XII 2005=100 . . . . .	121,9	95,4	95,4	154,7
średnia cena w zł aver. price in zł . . .	35807	233711	249988	438938
w tys. euro in thous. euro . . . . .	438775	93426	91960	9078
I—XII 2005=100 . . . . .	126,0	98,8	98,8	159,0
średnia cena w euro aver. price in euro	9156	59758	63920	111824
w tys. dol. in thous. USD . . . . .	546936	116014	114184	11337
I—XII 2005=100 . . . . .	125,6	97,7	97,7	159,0
średnia cena w dol. aver. price in USD	11413	74206	79368	139655
Odzież i bielizna inne niż z dzianin <i>Clothing and underwear of woven fabrics</i>				
w tys. zł in thous. zł . . . . .	1899334,7	408858,7	395659,8	45834,3
I—XII 2005=100 . . . . .	125,3	114,8	115,0	98,5
w tys. euro in thous. euro . . . . .	485549	104611	101229	11723
I—XII 2005=100 . . . . .	129,3	118,8	119,0	101,7
w tys. dol. in thous. USD . . . . .	605497	129962	125734	14557
I—XII 2005=100 . . . . .	129,1	117,8	117,9	101,2

TABL.14. IMPORT WAŻNIEJSZYCH TOWARÓW W OKRESIE I—XII 2006 R. (CD.)  
IMPORTS OF MAJOR COMMODITIES (CONT.)

WYSZCZEGÓLNIENIE SPECIFICATION	Ogółem Grand total	W tym kraje Of which countries		
		rozwinęte developed		Europy Środkowo-Wschodniej Central and Eastern Europe
		razem total	w tym Unia Europejska in this European Union	
Bielizna pościelowa, stołowa, do celów toaletowych i kuchennych <i>Bed linen, table linen, toilet linen and kitchen linen</i>				
w tonach <i>in tons</i> . . . . .	13027	1603	1557	47
I—XII 2005=100 . . . . .	146,8	111,7	111,9	135,1
w tys. zł <i>in thous. zł</i> . . . . .	206107,5	50767,6	49772,6	1382,0
I—XII 2005=100 . . . . .	120,2	112,6	112,6	128,1
średnia cena w zł <i>aver. price in zł</i> . . . .	15822	31662	31959	29439
w tys. euro <i>in thous. euro</i> . . . . .	52701	12988	12736	355
I—XII 2005=100 . . . . .	124,1	116,2	116,2	133,5
średnia cena w euro <i>aver. price in euro</i>	4046	8100	8178	7562
w tys. dol. <i>in thous. USD</i> . . . . .	65802	16178	15855	436
I—XII 2005=100 . . . . .	124,2	116,3	116,3	129,7
średnia cena w dol. <i>aver. price in USD</i>	5051	10089	10181	9280

Obuwie, nakrycia głowy, itp.  
*Footwear, headgear and articles thereof*

Obuwie <i>Footwear</i>				
w parach <i>in pairs</i> . . . . .	110132242	5194521	5125224	763691
I—XII 2005=100 . . . . .	128,8	85,7	87,6	124,5
w tys. zł <i>in thous. zł</i> . . . . .	1427410,1	380976,8	377313,3	48863,6
I—XII 2005=100 . . . . .	113,2	113,7	114,9	134,9
średnia cena w zł <i>aver. price in zł</i> . . . .	13	73	74	64
w tys. euro <i>in thous. euro</i> . . . . .	365200	97356	96419	12513
I—XII 2005=100 . . . . .	117,2	117,4	118,6	138,8
średnia cena w euro <i>aver. price in euro</i>	3	19	19	16
w tys. dol. <i>in thous. USD</i> . . . . .	453709	121036	119869	15634
I—XII 2005=100 . . . . .	115,9	116,7	117,9	139,4
średnia cena w dol. <i>aver. price in USD</i>	4	23	23	20
Części obuwia; wkładki, podkładki pod pięty; getry, sztylpy <i>Parts of footwear; in-soles, heel cushions; gaiters, leggings</i>				
w tys. zł <i>in thous. zł</i> . . . . .	135399,3	108430,5	105236,2	305,1
I—XII 2005=100 . . . . .	111,1	95,1	97,8	120,7
w tys. euro <i>in thous. euro</i> . . . . .	34669	27774	26952	78
I—XII 2005=100 . . . . .	115,4	98,8	101,5	125,0
w tys. dol. <i>in thous. USD</i> . . . . .	43098	34506	33477	98
I—XII 2005=100 . . . . .	114,1	97,5	100,3	123,9

TABL.14. IMPORT WAŻNIEJSZYCH TOWARÓW W OKRESIE I—XII 2006 R. (CD.)  
IMPORTS OF MAJOR COMMODITIES (CONT.)

WYSZCZEGÓLNIENIE SPECIFICATION	Ogółem Grand total	W tym kraje Of which countries		
		rozwinęte developed		Europy Środkowo-Wschodniej Central and Eastern Europe
		razem total	w tym Unia Europejska in this European Union	
Artykuły z kamienia, wyroby ceramiczne, szkło Articles of stone, ceramic products, glass				
Artykuły z kamienia naturalnego Articles of natural stone				
w tonach in tons . . . . .	166727	88626	88464	3470
I—XII 2005=100 . . . . .	137,7	123,3	123,3	124,9
w tys. zł in thous. zł . . . . .	197013,4	96363,7	95681,0	2609,2
I—XII 2005=100 . . . . .	136,9	130,6	130,4	116,0
średnia cena w zł aver. price in zł . . .	1182	1087	1082	752
w tys. euro in thous. euro . . . . .	50198	24581	24410	665
I—XII 2005=100 . . . . .	141,5	135,2	134,9	119,9
średnia cena w euro aver. price in euro	301	277	276	192
w tys. dol. in thous. USD . . . . .	62818	30649	30434	830
I—XII 2005=100 . . . . .	141,8	134,7	134,4	120,3
średnia cena w dol. aver. price in USD	377	346	344	239
Proszek lub ziarno z materiałów ściernych Abrasive powder or grain				
w tonach in tons . . . . .	9909	8272	7252	0
I—XII 2005=100 . . . . .	110,0	106,7	106,4	45,9
w tys. zł in thous. zł . . . . .	202916,7	188765,1	150509,6	12,4
I—XII 2005=100 . . . . .	113,8	112,2	110,4	125,2
średnia cena w zł aver. price in zł . . .	20478	22821	20755	60000
w tys. euro in thous. euro . . . . .	51867	48264	38499	3
I—XII 2005=100 . . . . .	117,6	116,1	114,2	130,9
średnia cena w euro aver. price in euro	5234	5835	5309	15222
w tys. dol. in thous. USD . . . . .	64602	60081	47879	4
I—XII 2005=100 . . . . .	117,2	115,5	113,6	130,0
średnia cena w dol. aver. price in USD	6520	7263	6602	19222
Wełny mineralne, wermikulit, ility, żużel, mieszaniny mineralne Mineral wools, vermiculite, clays, slag, expanded mineral materials (also intermixtures)				
w tonach in tons . . . . .	39693	36967	35636	2260
I—XII 2005=100 . . . . .	126,0	125,6	127,7	128,7
w tys. zł in thous. zł . . . . .	177453,4	170678,8	141076,8	2270,7
I—XII 2005=100 . . . . .	119,5	118,8	130,9	138,4
średnia cena w zł aver. price in zł . . .	4471	4617	3959	1005
w tys. euro in thous. euro . . . . .	45458	43723	36148	580
I—XII 2005=100 . . . . .	123,8	123,1	135,4	143,1
średnia cena w euro aver. price in euro	1145	1183	1014	257
w tys. dol. in thous. USD . . . . .	56717	54542	45133	730
I—XII 2005=100 . . . . .	123,5	122,7	135,9	144,4
średnia cena w dol. aver. price in USD	1429	1475	1267	323

TABL.14. IMPORT WAŻNIEJSZYCH TOWARÓW W OKRESIE I—XII 2006 R. (CD.)  
IMPORTS OF MAJOR COMMODITIES (CONT.)

WYSZCZEGÓLNIENIE SPECIFICATION	Ogółem Grand total	W tym kraje Of which countries		
		rozwinęte developed		Europy Środkowo-Wschodniej Central and Eastern Europe
		razem total	w tym Unia Europejska in this European Union	
Artykuły z asfaltu lub podobnego materiału <i>Articles of asphalt or of similar material</i>				
w tys. zł <i>in thous. zł</i> . . . . .	182297,1	167599,6	162836,6	14129,5
I—XII 2005=100 . . . . .	115,2	109,6	112,6	272,5
w tys. euro <i>in thous. euro</i> . . . . .	46305	42580	41359	3579
I—XII 2005=100 . . . . .	118,8	113,1	116,1	277,5
w tys. dol. <i>in thous. USD</i> . . . . .	58093	53376	51851	4531
I—XII 2005=100 . . . . .	119,9	114,0	117,1	284,6
Płyty chodnikowe, kafle, płytki ściennie, kostki mozaikowe <i>Ceramic flags and paving, hearth or wall tiles, mosaic cubes</i>				
w tys. zł <i>in thous. zł</i> . . . . .	373760,6	320719,3	320626,6	20,9
I—XII 2005=100 . . . . .	100,9	95,2	95,2	64,0
w tys. euro <i>in thous. euro</i> . . . . .	95378	81869	81846	5
I—XII 2005=100 . . . . .	104,3	98,4	98,4	66,3
w tys. dol. <i>in thous. USD</i> . . . . .	118903	101991	101961	7
I—XII 2005=100 . . . . .	104,1	98,1	98,1	67,2
Ceramiczne wyroby sanitarne <i>Ceramic sanitary articles</i>				
w tonach <i>in tons</i> . . . . .	21956	7540	7529	899
I—XII 2005=100 . . . . .	99,5	91,4	91,5	121,1
w tys. zł <i>in thous. zł</i> . . . . .	124183,9	76915,5	76352,1	4681,8
I—XII 2005=100 . . . . .	103,5	103,7	103,8	133,7
średnia cena w zł <i>aver. price in zł</i> . . . .	5656	10202	10141	5210
w tys. euro <i>in thous. euro</i> . . . . .	31755	19672	19529	1198
I—XII 2005=100 . . . . .	107,0	107,3	107,4	137,5
średnia cena w euro <i>aver. price in euro</i>	1446	2609	2594	1333
w tys. dol. <i>in thous. USD</i> . . . . .	39557	24458	24278	1497
I—XII 2005=100 . . . . .	106,6	106,7	106,8	138,4
średnia cena w dol. <i>aver. price in USD</i>	1802	3244	3224	1666
Szkło <i>Glass</i>				
w tonach <i>in tons</i> . . . . .	412169	375190	366384	14332
I—XII 2005=100 . . . . .	103,2	99,8	98,6	135,6
w tys. zł <i>in thous. zł</i> . . . . .	1255061,7	1186690,4	1162862,9	15768,3
I—XII 2005=100 . . . . .	129,5	129,0	129,7	130,2
średnia cena w zł <i>aver. price in zł</i> . . . .	3045	3163	3174	1100
w tys. euro <i>in thous. euro</i> . . . . .	320715	303235	297115	4052
I—XII 2005=100 . . . . .	133,5	133,0	133,7	134,9
średnia cena w euro <i>aver. price in euro</i>	778	808	811	283
w tys. dol. <i>in thous. USD</i> . . . . .	399667	377792	370221	5050
I—XII 2005=100 . . . . .	133,7	133,1	133,8	134,7
średnia cena w dol. <i>aver. price in USD</i>	970	1007	1010	352

TABL.14. **IMPORT WAŻNIEJSZYCH TOWARÓW W OKRESIE I—XII 2006 R. (CD.)**  
**IMPORTS OF MAJOR COMMODITIES (CONT.)**

WYSZCZEGÓLNIENIE SPECIFICATION	Ogółem Grand total	W tym kraje Of which countries		
		rozwinęte developed		Europy Środkowo-Wschodniej Central and Eastern Europe
		razem total	w tym Unia Europejska in this European Union	
Wyroby ze szkła Glassware				
w tonach in tons . . . . .	333790	247002	242220	11059
I—XII 2005=100 . . . . .	92,7	80,6	80,4	211,9
w tys. zł in thous. zł . . . . .	1571612,3	1222279,9	1181871,0	29312,7
I—XII 2005=100 . . . . .	112,7	106,3	107,0	184,4
średnia cena w zł aver. price in zł . . .	4708	4948	4879	2651
w tys. euro in thous. euro . . . . .	401816	312573	302195	7478
I—XII 2005=100 . . . . .	116,6	109,9	110,7	190,8
średnia cena w euro aver. price in euro	1204	1265	1248	676
w tys. dol. in thous. USD . . . . .	501210	389594	376713	9400
I—XII 2005=100 . . . . .	116,2	109,4	110,1	191,3
średnia cena w dol. aver. price in USD	1502	1577	1555	850

**Metale nieszlachetne i artykuły z nich**  
**Base metals and articles thereof**

Żelazostopy Ferro-alloys				
w tonach in tons . . . . .	147896	65526	52769	54784
I—XII 2005=100 . . . . .	117,2	92,5	94,2	131,5
w tys. zł in thous. zł . . . . .	592830,5	331377,9	266473,5	153138,4
I—XII 2005=100 . . . . .	98,9	88,3	86,5	128,1
średnia cena w zł aver. price in zł . . .	4008	5057	5050	2795
w tys. euro in thous. euro . . . . .	151525	84788	68168	39042
I—XII 2005=100 . . . . .	102,6	91,7	89,8	132,3
średnia cena w euro aver. price in euro	1025	1294	1292	713
w tys. dol. in thous. USD . . . . .	188826	105369	84695	48934
I—XII 2005=100 . . . . .	101,2	90,6	88,7	130,7
średnia cena w dol. aver. price in USD	1277	1608	1605	893
Półprodukty z żelaza lub stali niestopowej Semi-finished products of iron or non-alloy steel				
w tonach in tons . . . . .	540883	54001	53980	486861
I—XII 2005=100 . . . . .	203,2	160,6	160,7	209,4
w tys. zł in thous. zł . . . . .	750087,3	97176,3	97037,6	652766,7
I—XII 2005=100 . . . . .	216,2	149,1	149,9	231,8
średnia cena w zł aver. price in zł . . .	1387	1800	1798	1341
w tys. euro in thous. euro . . . . .	191196	24682	24646	166477
I—XII 2005=100 . . . . .	223,1	153,8	154,7	239,1
średnia cena w euro aver. price in euro	353	457	457	342
w tys. dol. in thous. USD . . . . .	239522	30779	30736	208698
I—XII 2005=100 . . . . .	222,4	151,8	152,7	238,9
średnia cena w dol. aver. price in USD	443	570	569	429

TABL.14. IMPORT WAŻNIEJSZYCH TOWARÓW W OKRESIE I—XII 2006 R. (CD.)  
IMPORTS OF MAJOR COMMODITIES (CONT.)

WYSZCZEGÓLNIENIE SPECIFICATION	Ogółem Grand total	W tym kraje Of which countries		
		rozwinęte developed		Europy Środkowo-Wschodniej Central and Eastern Europe
		razem total	w tym Unia Europejska in this European Union	
Wyroby walcowane płaskie, sztaby, kątowniki, druz i inne wyroby z żeliwa lub stali niestopowej <i>Flat-rolled products of iron or non-alloy steel, bars and rods and other articles thereof</i>				
w tonach in tons . . . . .	4554856	3556108	3525271	811682
I—XII 2005=100 . . . . .	126,5	120,8	121,1	136,2
w tys. zł in thous. zł . . . . .	10853426,2	8943962,6	8825267,5	1453033,6
I—XII 2005=100 . . . . .	125,4	121,0	121,3	132,4
średnia cena w zł aver. price in zł . . . .	2383	2515	2503	1790
w tys. euro in thous. euro . . . . .	2774941	2286381	2255965	371926
I—XII 2005=100 . . . . .	129,8	125,3	125,5	136,6
średnia cena w euro aver. price in euro	609	643	640	458
w tys. dol. in thous. USD . . . . .	3466319	2852494	2814458	465933
I—XII 2005=100 . . . . .	129,5	124,7	125,0	137,4
średnia cena w dol. aver. price in USD	761	802	798	574
Stal nierdzewna i wyroby z niej <i>Stainless steel and articles thereof</i>				
w tonach in tons . . . . .	186969	174691	167285	2865
I—XII 2005=100 . . . . .	115,0	111,3	109,5	167,0
w tys. zł in thous. zł . . . . .	1993050,0	1853952,0	1754145,4	33556,1
I—XII 2005=100 . . . . .	127,9	123,2	120,9	170,8
średnia cena w zł aver. price in zł . . . .	10660	10613	10486	11713
w tys. euro in thous. euro . . . . .	509207	473623	448075	8548
I—XII 2005=100 . . . . .	132,1	127,4	125,0	176,5
średnia cena w euro aver. price in euro	2723	2711	2679	2984
w tys. dol. in thous. USD . . . . .	636428	591380	559442	10787
I—XII 2005=100 . . . . .	132,0	127,0	124,6	176,6
średnia cena w dol. aver. price in USD	3404	3385	3344	3765
Inna stal stopowa, sztaby i pręty do wierceń ze stali stopowej i niestopowej <i>Other alloy steel-hollow drill bars and rods of alloy or non alloy steel</i>				
w tonach in tons . . . . .	612889	541168	533582	66223
I—XII 2005=100 . . . . .	126,6	123,3	122,9	148,9
w tys. zł in thous. zł . . . . .	2145886,5	1954470,9	1874741,0	164367,9
I—XII 2005=100 . . . . .	125,6	122,0	120,0	165,7
średnia cena w zł aver. price in zł . . . .	3501	3612	3513	2482
w tys. euro in thous. euro . . . . .	548805	499838	479474	42050
I—XII 2005=100 . . . . .	130,0	126,3	124,3	170,5
średnia cena w euro aver. price in euro	895	924	899	635
w tys. dol. in thous. USD . . . . .	683683	622581	597209	52436
I—XII 2005=100 . . . . .	129,3	125,6	123,5	170,9
średnia cena w dol. aver. price in USD	1116	1150	1119	792

TABL.14. IMPORT WAŻNIEJSZYCH TOWARÓW W OKRESIE I—XII 2006 R. (CD.)  
IMPORTS OF MAJOR COMMODITIES (CONT.)

WYSZCZEGÓLNIENIE SPECIFICATION	Ogółem Grand total	W tym kraje Of which countries		
		rozwinęte developed		Europy Środkowo-Wschodniej Central and Eastern Europe
		razem total	w tym Unia Europejska in this European Union	
Rury, przewody rurowe i profile drążone z żeliwa lub stali <i>Tubes, pipes and hollow profiles of iron or steel</i>				
w tonach <i>in tons</i> . . . . .	516289	407349	402740	95758
I—XII 2005=100 . . . . .	116,9	115,7	115,8	112,0
w tys. zł <i>in thous. zł</i> . . . . .	2155935,4	1872545,8	1817040,6	235785,9
I—XII 2005=100 . . . . .	119,4	119,2	118,5	116,0
średnia cena w zł <i>aver. price in zł</i> . . .	4176	4597	4512	2462
w tys. euro <i>in thous. euro</i> . . . . .	550948	478465	464327	60315
I—XII 2005=100 . . . . .	123,6	123,3	122,7	119,9
średnia cena w euro <i>aver. price in euro</i>	1067	1175	1153	630
w tys. dol. <i>in thous. USD</i> . . . . .	688123	597198	579435	75595
I—XII 2005=100 . . . . .	123,1	122,7	122,1	119,8
średnia cena w dol. <i>aver. price in USD</i>	1333	1466	1439	789
Łączniki rur lub przewodów rurowych z żeliwa lub stali <i>Tube or pipe fittings, of cast iron or steel</i>				
w tonach <i>in tons</i> . . . . .	37245	28381	26709	2069
I—XII 2005=100 . . . . .	135,1	126,3	126,7	118,1
w tys. zł <i>in thous. zł</i> . . . . .	501217,8	442960,6	396013,7	11687,4
I—XII 2005=100 . . . . .	126,8	123,5	122,7	113,7
średnia cena w zł <i>aver. price in zł</i> . . .	13457	15608	14827	5649
w tys. euro <i>in thous. euro</i> . . . . .	128005	113108	101114	2983
I—XII 2005=100 . . . . .	131,2	127,7	126,9	116,9
średnia cena w euro <i>aver. price in euro</i>	3437	3985	3786	1442
w tys. dol. <i>in thous. USD</i> . . . . .	159865	141181	126164	3736
I—XII 2005=100 . . . . .	130,7	127,1	126,3	117,3
średnia cena w dol. <i>aver. price in USD</i>	4292	4975	4724	1806
Konstrukcje i części konstrukcji z żeliwa lub stali <i>Structures and parts of structures, of cast iron or steel</i>				
w tonach <i>in tons</i> . . . . .	194515	157858	153642	13055
I—XII 2005=100 . . . . .	136,6	126,0	127,6	110,8
w tys. zł <i>in thous. zł</i> . . . . .	1273301,7	1095447,4	1051968,4	47960,6
I—XII 2005=100 . . . . .	145,9	134,9	137,0	142,4
średnia cena w zł <i>aver. price in zł</i> . . .	6546	6939	6847	3674
w tys. euro <i>in thous. euro</i> . . . . .	324867	279681	268599	12243
I—XII 2005=100 . . . . .	150,4	139,2	141,3	147,2
średnia cena w euro <i>aver. price in euro</i>	1670	1772	1748	938
w tys. dol. <i>in thous. USD</i> . . . . .	406564	349508	335602	15272
I—XII 2005=100 . . . . .	151,3	139,8	142,0	146,1
średnia cena w dol. <i>aver. price in USD</i>	2090	2214	2184	1170

TABL.14. IMPORT WAŻNIEJSZYCH TOWARÓW W OKRESIE I—XII 2006 R. (CD.)  
IMPORTS OF MAJOR COMMODITIES (CONT.)

WYSZCZEGÓLNIENIE SPECIFICATION	Ogółem <i>Grand total</i>	W tym kraje <i>Of which countries</i>		
		rozwinęte <i>developed</i>		Europy Środkowo-Wschodniej <i>Central and Eastern Europe</i>
		razem <i>total</i>	w tym Unia Europejska <i>in this European Union</i>	
Skrętki, liny, kable, taśmy plecione z żeliwa lub stali <i>Standard wire, ropes, cables, plaited bands, of cast iron or steel</i>				
w tonach <i>in tons</i> . . . . .	42809	25954	24987	14145
I—XII 2005=100 . . . . .	111,4	102,2	100,9	121,5
w tys. zł <i>in thous. zł</i> . . . . .	301657,5	193999,5	183619,9	88853,1
I—XII 2005=100 . . . . .	107,3	97,1	95,7	122,0
średnia cena w zł <i>aver. price in zł</i> . . . .	7047	7475	7349	6282
w tys. euro <i>in thous. euro</i> . . . . .	77213	49650	47001	22747
I—XII 2005=100 . . . . .	111,2	100,8	99,3	126,3
średnia cena w euro <i>aver. price in euro</i>	1804	1913	1881	1608
w tys. dol. <i>in thous. USD</i> . . . . .	96264	61822	58468	28410
I—XII 2005=100 . . . . .	110,4	99,8	98,2	125,8
średnia cena w dol. <i>aver. price in USD</i>	2249	2382	2340	2009
Wkręty, śruby, nakrętki, haki, nity z żeliwa lub stali <i>Screws, bolts, nuts, hooks, rivets, of iron or steel</i>				
w tonach <i>in tons</i> . . . . .	167847	89537	85276	506
I—XII 2005=100 . . . . .	129,5	111,5	111,8	36,4
w tys. zł <i>in thous. zł</i> . . . . .	1482097,0	1141339,0	1006613,4	2534,6
I—XII 2005=100 . . . . .	127,5	122,8	123,1	45,9
średnia cena w zł <i>aver. price in zł</i> . . . .	8830	12747	11804	5007
w tys. euro <i>in thous. euro</i> . . . . .	378761	291884	257426	644
I—XII 2005=100 . . . . .	131,8	127,1	127,4	47,3
średnia cena w euro <i>aver. price in euro</i>	2257	3260	3019	1273
w tys. dol. <i>in thous. USD</i> . . . . .	472181	363153	320172	807
I—XII 2005=100 . . . . .	131,2	126,1	126,4	47,2
średnia cena w dol. <i>aver. price in USD</i>	2813	4056	3755	1594
Sprężyny i pióra do resorów z żeliwa lub stali <i>Springs and leaves for springs, of iron or steel</i>				
w tonach <i>in tons</i> . . . . .	35554	33805	33354	47
I—XII 2005=100 . . . . .	118,6	116,0	116,1	15,6
w tys. zł <i>in thous. zł</i> . . . . .	384857,8	374235,6	355613,6	445,3
I—XII 2005=100 . . . . .	107,6	106,4	105,3	54,3
średnia cena w zł <i>aver. price in zł</i> . . . .	10825	11070	10662	9533
w tys. euro <i>in thous. euro</i> . . . . .	98416	95707	90943	114
I—XII 2005=100 . . . . .	111,4	110,2	109,1	56,4
średnia cena w euro <i>aver. price in euro</i>	2768	2831	2727	2437
w tys. dol. <i>in thous. USD</i> . . . . .	122407	119014	113058	142
I—XII 2005=100 . . . . .	110,3	109,1	107,9	55,0
średnia cena w dol. <i>aver. price in USD</i>	3443	3521	3390	3046



TABL.14. IMPORT WAŻNIEJSZYCH TOWARÓW W OKRESIE I—XII 2006 R. (CD.)  
IMPORTS OF MAJOR COMMODITIES (CONT.)

WYSZCZEGÓLNIENIE SPECIFICATION	Ogółem Grand total	W tym kraje Of which countries		
		rozwinęte developed		Europy Środkowo-Wschodniej Central and Eastern Europe
		razem total	w tym Unia Europejska in this European Union	
Piece, kuchnie, ruszty, różna, Kuchenki, palniki z żeliwa lub stali Stoves, ranges, grates, barbecues, cookers, gas-rings of iron or steel				
w tonach in tons . . . . .	30844	21685	21046	2993
I—XII 2005=100 . . . . .	97,1	91,7	90,9	137,8
w tys. zł in thous. zł . . . . .	401514,2	344934,9	334985,5	21720,5
I—XII 2005=100 . . . . .	103,8	102,8	102,1	132,3
średnia cena w zł aver. price in zł . . . .	13018	15907	15917	7256
w tys. euro in thous. euro . . . . .	102821	88297	85752	5545
I—XII 2005=100 . . . . .	107,1	106,0	105,3	136,4
średnia cena w euro aver. price in euro	3334	4072	4075	1852
w tys. dol. in thous. USD . . . . .	128232	110184	106993	6945
I—XII 2005=100 . . . . .	107,0	106,1	105,3	137,4
średnia cena w dol. aver. price in USD	4158	5081	5084	2320
Artykuły z miedzi i stopów miedzi Articles of copper and copper alloys				
w tonach in tons . . . . .	118923	107210	106834	4855
I—XII 2005=100 . . . . .	109,1	129,2	129,1	27,6
w tys. zł in thous. zł . . . . .	2567013,6	2331865,5	2306289,1	95018,4
I—XII 2005=100 . . . . .	162,3	189,2	189,7	42,2
średnia cena w zł aver. price in zł . . . .	21585	21751	21588	19570
w tys. euro in thous. euro . . . . .	654958	594792	588256	24327
I—XII 2005=100 . . . . .	167,4	195,1	195,6	43,6
średnia cena w euro aver. price in euro	5507	5548	5506	5010
w tys. dol. in thous. USD . . . . .	817950	742712	734559	30502
I—XII 2005=100 . . . . .	167,8	195,0	195,5	44,5
średnia cena w dol. aver. price in USD	6878	6928	6876	6282
Aluminium, odpady i złom Unwrought aluminium and aluminium waste and scrap				
w tonach in tons . . . . .	304469	201490	149339	45352
I—XII 2005=100 . . . . .	124,4	132,0	126,8	81,7
w tys. zł in thous. zł . . . . .	2440510,1	1583113,2	1137882,1	373030,8
I—XII 2005=100 . . . . .	159,3	168,3	163,4	107,7
średnia cena w zł aver. price in zł . . . .	8016	7857	7619	8225
w tys. euro in thous. euro . . . . .	623580	404834	291198	94942
I—XII 2005=100 . . . . .	164,5	173,9	168,9	111,1
średnia cena w euro aver. price in euro	2048	2009	1950	2093
w tys. dol. in thous. USD . . . . .	777488	503780	361978	119268
I—XII 2005=100 . . . . .	163,9	173,2	167,9	111,1
średnia cena w dol. aver. price in USD	2554	2500	2424	2630

TABL.14. IMPORT WAŻNIEJSZYCH TOWARÓW W OKRESIE I—XII 2006 R. (CD.)  
IMPORTS OF MAJOR COMMODITIES (CONT.)

WYSZCZEGÓLNIENIE SPECIFICATION	Ogółem Grand total	W tym kraje Of which countries		
		rozwinięte developed		Europy Środkowo-Wschodniej Central and Eastern Europe
		razem total	w tym Unia Europejska in this European Union	
<b>Artykuły z aluminium</b> <i>Articles of aluminium</i>				
w tonach <i>in tons</i> . . . . .	383903	323853	313229	38736
I—XII 2005=100 . . . . .	125,5	121,6	121,4	133,1
w tys. zł <i>in thous. zł</i> . . . . .	5153392,6	4465896,6	4288238,9	399521,4
I—XII 2005=100 . . . . .	130,1	124,9	124,9	157,6
średnia cena w zł <i>aver. price in zł</i> . . . .	13424	13790	13690	10314
w tys. euro <i>in thous. euro</i> . . . . .	1315975	1140440	1095039	101943
I—XII 2005=100 . . . . .	134,5	129,2	129,2	162,5
średnia cena w euro <i>aver. price in euro</i>	3428	3521	3496	2632
w tys. dol. <i>in thous. USD</i> . . . . .	1641761	1421778	1364940	127736
I—XII 2005=100 . . . . .	134,0	128,6	128,5	163,5
średnia cena w dol. <i>aver. price in USD</i>	4277	4390	4358	3298
<b>Narzędzia i części wymienne do narzędzi</b> <i>Tools and parts thereof of base metal</i>				
w tys. zł <i>in thous. zł</i> . . . . .	1158766,7	813530,0	668820,4	9327,3
I—XII 2005=100 . . . . .	113,9	107,8	106,1	129,0
w tys. euro <i>in thous. euro</i> . . . . .	296224	208036	171033	2389
I—XII 2005=100 . . . . .	117,6	111,4	109,7	134,0
w tys. dol. <i>in thous. USD</i> . . . . .	369226	259083	212903	2970
I—XII 2005=100 . . . . .	117,5	111,2	109,4	133,1
<b>Noże i ostrza tnące, sztućce</b> <i>Knives and cutting blades, table-ware</i>				
w tys. zł <i>in thous. zł</i> . . . . .	956307,1	738384,3	553442,2	53755,1
I—XII 2005=100 . . . . .	140,3	148,4	136,7	219,5
w tys. euro <i>in thous. euro</i> . . . . .	244061	188413	141283	13737
I—XII 2005=100 . . . . .	144,4	152,9	140,8	223,1
w tys. dol. <i>in thous. USD</i> . . . . .	304979	235454	176594	17102
I—XII 2005=100 . . . . .	145,0	153,4	141,2	229,3
<b>Artykuły różne z metali nieszlachetnych</b> <i>Miscellaneous articles of base metal</i>				
w tys. zł <i>in thous. zł</i> . . . . .	3301440,0	2821156,6	2768422,9	8549,1
I—XII 2005=100 . . . . .	115,9	114,3	114,1	87,6
w tys. euro <i>in thous. euro</i> . . . . .	843593	720796	707306	2189
I—XII 2005=100 . . . . .	119,8	118,2	118,0	90,7
w tys. dol. <i>in thous. USD</i> . . . . .	1051434	897882	881049	2734
I—XII 2005=100 . . . . .	119,4	117,7	117,4	90,9
<b>Maszyny i urządzenia, sprzęt elektryczny i elektrotechniczny</b> <i>Machin. and mechan. applian., elect. engines equipment</i>				
<b>Kotły parowe, centralnego ogrzewania, instalacje</b> <i>Steam boilers, central heating boilers and parts</i>				
w tonach <i>in tons</i> . . . . .	26561	25209	24793	355
I—XII 2005=100 . . . . .	127,5	132,8	131,5	27,3
w tys. zł <i>in thous. zł</i> . . . . .	575961,0	550341,7	535025,4	2898,0
I—XII 2005=100 . . . . .	121,2	123,0	120,9	21,6
średnia cena w zł <i>aver. price in zł</i> . . . .	21685	21831	21580	8167
w tys. euro <i>in thous. euro</i> . . . . .	147061	140517	136640	750
I—XII 2005=100 . . . . .	124,9	126,6	124,5	22,7
średnia cena w euro <i>aver. price in euro</i>	5537	5574	5511	2114
w tys. dol. <i>in thous. USD</i> . . . . .	183779	175528	170574	939
I—XII 2005=100 . . . . .	126,1	127,8	125,6	22,8
średnia cena w dol. <i>aver. price in USD</i>	6919	6963	6880	2647

TABL.14. IMPORT WAŻNIEJSZYCH TOWARÓW W OKRESIE I—XII 2006 R. (CD.)  
IMPORTS OF MAJOR COMMODITIES (CONT.)

WYSZCZEGÓLNIENIE SPECIFICATION	Ogółem Grand total	W tym kraje Of which countries		
		rozwinięte developed		Europy Środkowo-Wschodniej Central and Eastern Europe
		razem total	w tym Unia Europejska in this European Union	
Silniki spalinowe tłokowe i ich części <i>Spark-ignition, compression-ignition internal combustion piston engines and parts</i>				
w tonach <i>in tons</i> . . . . .	208651	198738	181937	1553
I—XII 2005=100 . . . . .	102,6	103,4	107,2	52,2
w tys. zł <i>in thous. zł</i> . . . . .	7899513,5	7134565,7	6466198,2	29103,3
I—XII 2005=100 . . . . .	114,0	115,9	118,0	46,1
średnia cena w zł <i>aver. price in zł</i> . . . .	37860	35899	35541	18741
w tys. euro <i>in thous. euro</i> . . . . .	2021595	1826148	1654967	7498
I—XII 2005=100 . . . . .	118,1	120,1	122,2	47,9
średnia cena w euro <i>aver. price in euro</i>	9689	9189	9096	4828
w tys. dol. <i>in thous. USD</i> . . . . .	2513027	2269013	2056363	9206
I—XII 2005=100 . . . . .	116,9	118,7	120,9	47,5
średnia cena w dol. <i>aver. price in USD</i>	12044	11417	11303	5928
Pompy i podnośniki do cieczy <i>Pumps for liquids and liquid elevators</i>				
w tonach <i>in tons</i> . . . . .	30643	23096	22099	207
I—XII 2005=100 . . . . .	88,8	79,3	78,2	95,8
w tys. zł <i>in thous. zł</i> . . . . .	2078121,9	1957452,4	1860246,0	5959,9
I—XII 2005=100 . . . . .	74,4	72,2	70,9	95,9
średnia cena w zł <i>aver. price in zł</i> . . . .	67816	84752	84177	28741
w tys. euro <i>in thous. euro</i> . . . . .	531401	500626	475744	1522
I—XII 2005=100 . . . . .	77,0	74,7	73,4	98,8
średnia cena w euro <i>aver. price in euro</i>	17341	21676	21528	7339
w tys. dol. <i>in thous. USD</i> . . . . .	662244	623757	592741	1900
I—XII 2005=100 . . . . .	76,5	74,2	72,9	98,7
średnia cena w dol. <i>aver. price in USD</i>	21611	27007	26822	9161
Pompy powietrzne i próżniowe, wentylatory, okapy wentylacyjne <i>Air or vacuum pumps, fans, ventilating hoods</i>				
w tonach <i>in tons</i> . . . . .	50157	34128	30370	1763
I—XII 2005=100 . . . . .	99,1	84,8	78,3	173,0
w tys. zł <i>in thous. zł</i> . . . . .	2336860,4	1999819,8	1798672,8	146668,7
I—XII 2005=100 . . . . .	114,6	108,7	103,6	172,6
średnia cena w zł <i>aver. price in zł</i> . . . .	46591	58598	59226	83184
w tys. euro <i>in thous. euro</i> . . . . .	597367	511296	459917	37503
I—XII 2005=100 . . . . .	118,5	112,4	107,2	178,8
średnia cena w euro <i>aver. price in euro</i>	11910	14982	15144	21270
w tys. dol. <i>in thous. USD</i> . . . . .	745087	637210	572822	47120
I—XII 2005=100 . . . . .	117,9	111,8	106,4	176,7
średnia cena w dol. <i>aver. price in USD</i>	14855	18671	18862	26725

TABL.14. IMPORT WAŻNIEJSZYCH TOWARÓW W OKRESIE I—XII 2006 R. (CD.)  
IMPORTS OF MAJOR COMMODITIES (CONT.)

WYSZCZEGÓLNIENIE SPECIFICATION	Ogółem Grand total	W tym kraje Of which countries		
		rozwinęte developed		Europy Środkowo-Wschodniej Central and Eastern Europe
		razem total	w tym Unia Europejska in this European Union	
Urządzenia klimatyzacyjne <i>Air conditioning machines</i>				
w tonach <i>in tons</i> . . . . .	27173	16531	15567	30
I—XII 2005=100 . . . . .	143,8	114,5	115,7	106,8
w tys. zł <i>in thous. zł</i> . . . . .	851310,9	595763,0	547046,3	1539,6
I—XII 2005=100 . . . . .	131,9	109,9	110,1	108,2
średnia cena w zł <i>aver. price in zł</i> . . . .	31329	36039	35141	51813
w tys. euro <i>in thous. euro</i> . . . . .	217035	152285	139819	394
I—XII 2005=100 . . . . .	136,0	113,5	113,6	111,0
średnia cena w euro <i>aver. price in euro</i> . .	7987	9212	8982	13247
w tys. dol. <i>in thous. USD</i> . . . . .	271273	189998	174406	494
I—XII 2005=100 . . . . .	136,1	113,5	113,7	112,2
średnia cena w dol. <i>aver. price in USD</i> . .	9983	11493	11204	16622
Chłodziarki, zamrażarki, inne urządzenia chłodzące, zamrażające <i>Refrigerators, freezers, other refrigerating and freezing equipment</i>				
w tonach <i>in tons</i> . . . . .	64678	45435	45121	5116
I—XII 2005=100 . . . . .	103,4	92,7	92,7	127,3
w tys. zł <i>in thous. zł</i> . . . . .	1297668,5	1020201,2	1006919,4	58575,5
I—XII 2005=100 . . . . .	115,9	108,3	108,6	138,6
średnia cena w zł <i>aver. price in zł</i> . . . .	20064	22454	22316	11449
w tys. euro <i>in thous. euro</i> . . . . .	331662	260864	257469	14946
I—XII 2005=100 . . . . .	119,8	112,0	112,3	143,2
średnia cena w euro <i>aver. price in euro</i> . .	5128	5741	5706	2921
w tys. dol. <i>in thous. USD</i> . . . . .	414193	325188	320941	18739
I—XII 2005=100 . . . . .	119,6	111,6	111,8	144,1
średnia cena w dol. <i>aver. price in USD</i> . .	6404	7157	7113	3663
Urządzenia i sprzęt laboratoryjny do procesów grzewczych i chłodniczych <i>Machinery, plant or laboratory equipment for heating and cooling processes</i>				
w tonach <i>in tons</i> . . . . .	18105	17096	16318	18
I—XII 2005=100 . . . . .	98,7	97,5	99,6	109,9
w tys. zł <i>in thous. zł</i> . . . . .	737686,4	711499,2	649541,8	1052,5
I—XII 2005=100 . . . . .	93,2	93,8	95,4	44,3
średnia cena w zł <i>aver. price in zł</i> . . . .	40744	41617	39805	58866
w tys. euro <i>in thous. euro</i> . . . . .	188608	181938	166082	272
I—XII 2005=100 . . . . .	96,7	97,3	99,0	45,5
średnia cena w euro <i>aver. price in euro</i> . .	10417	10642	10178	15209
w tys. dol. <i>in thous. USD</i> . . . . .	235572	227193	207348	338
I—XII 2005=100 . . . . .	96,4	97,1	98,7	46,4
średnia cena w dol. <i>aver. price in USD</i> . .	13011	13289	12707	18919

TABL.14. IMPORT WAŻNIEJSZYCH TOWARÓW W OKRESIE I—XII 2006 R. (CD.)  
IMPORTS OF MAJOR COMMODITIES (CONT.)

WYSZCZEGÓLNIENIE SPECIFICATION	Ogółem Grand total	W tym kraje Of which countries		
		rozwinęte developed		Europy Środkowo-Wschodniej Central and Eastern Europe
		razem total	w tym Unia Europejska in this European Union	
Wirówki, suszarki, urządzenia filtrujące, czyszczące do cieczy i gazów <i>Centrifuges, dryers, filtering or purifying machinery for liquids or gases</i>				
w tonach <i>in tons</i> . . . . .	27715	24055	20194	50
I—XII 2005=100 . . . . .	128,0	131,6	130,6	31,3
w tys. zł <i>in thous. zł</i> . . . . .	1696712,1	1618625,1	1250021,1	1484,1
I—XII 2005=100 . . . . .	140,9	141,5	132,5	54,2
średnia cena w zł <i>aver. price in zł</i> . . . .	61219	67288	61900	29543
w tys. euro <i>in thous. euro</i> . . . . .	433539	413599	319437	378
I—XII 2005=100 . . . . .	145,4	146,1	136,9	55,5
średnia cena w euro <i>aver. price in euro</i> . .	15642	17194	15818	7534
w tys. dol. <i>in thous. USD</i> . . . . .	540519	515546	398150	471
I—XII 2005=100 . . . . .	145,1	145,7	136,4	55,7
średnia cena w dol. <i>aver. price in USD</i> . .	19502	21432	19716	9377
Zmywarki, urządzenia do czyszczenia, napełniania i zamykania butelek i innych pojemników <i>Dishwashers, machinery for cleaning, filling and closing of bottles</i>				
w tonach <i>in tons</i> . . . . .	29212	27155	26754	22
I—XII 2005=100 . . . . .	98,4	94,1	94,1	79,8
w tys. zł <i>in thous. zł</i> . . . . .	1222289,6	1164224,3	1114958,6	1346,5
I—XII 2005=100 . . . . .	107,9	105,2	105,2	59,4
średnia cena w zł <i>aver. price in zł</i> . . . .	41842	42873	41675	61130
w tys. euro <i>in thous. euro</i> . . . . .	313139	298256	285610	344
I—XII 2005=100 . . . . .	111,6	108,7	108,7	61,1
średnia cena w euro <i>aver. price in euro</i> . .	10719	10983	10675	15628
w tys. dol. <i>in thous. USD</i> . . . . .	390188	371497	355842	430
I—XII 2005=100 . . . . .	110,9	108,0	108,1	59,6
średnia cena w dol. <i>aver. price in USD</i> . .	13357	13680	13301	19505
Maszyny i urządzenia dźwigowo-transportowe <i>Lifting, handling and transport machinery</i>				
w tonach <i>in tons</i> . . . . .	83955	71106	63523	1268
I—XII 2005=100 . . . . .	113,6	109,0	108,4	177,2
w tys. zł <i>in thous. zł</i> . . . . .	1668424,8	1537119,8	1441931,5	15236,0
I—XII 2005=100 . . . . .	126,1	125,2	131,1	165,9
średnia cena w zł <i>aver. price in zł</i> . . . .	19873	21617	22699	12017
w tys. euro <i>in thous. euro</i> . . . . .	426482	392896	368604	3880
I—XII 2005=100 . . . . .	130,3	129,5	135,5	170,5
średnia cena w euro <i>aver. price in euro</i> . .	5080	5525	5803	3060
w tys. dol. <i>in thous. USD</i> . . . . .	532729	490658	460175	4881
I—XII 2005=100 . . . . .	130,3	129,3	135,4	172,8
średnia cena w dol. <i>aver. price in USD</i> . .	6345	6900	7244	3850

TABL.14. IMPORT WAŻNIEJSZYCH TOWARÓW W OKRESIE I—XII 2006 R. (CD.)  
IMPORTS OF MAJOR COMMODITIES (CONT.)

WYSZCZEGÓLNIENIE SPECIFICATION	Ogółem Grand total	W tym kraje Of which countries		
		rozwinęte developed		Europy Środkowo-Wschodniej Central and Eastern Europe
		razem total	w tym Unia Europejska in this European Union	
Maszyny i urządzenia do prac drogowych i ziemnych oraz części <i>Machinery and equipment for road and earth working and parts</i>				
w tys. zł in thous. zł . . . . .	2517920,9	2390430,6	2217475,2	19646,9
I—XII 2005=100 . . . . .	164,8	163,9	166,5	123,2
w tys. euro in thous. euro . . . . .	643577	610979	566771	5036
I—XII 2005=100 . . . . .	170,4	169,5	172,3	127,4
w tys. dol. in thous. USD . . . . .	804874	764017	708578	6262
I—XII 2005=100 . . . . .	170,4	169,4	172,3	126,1
Maszyny rolnicze, ogrodnicze i leśne <i>Agricultural, horticultural and forestry machinery</i>				
w tonach in tons . . . . .	62928	56327	51474	317
I—XII 2005=100 . . . . .	103,0	100,6	99,1	90,5
w tys. zł in thous. zł . . . . .	1188411,4	1116144,1	1017526,2	5230,0
I—XII 2005=100 . . . . .	106,5	105,9	104,5	108,0
średnia cena w zł aver. price in zł . . . .	18885	19815	19768	16505
w tys. euro in thous. euro . . . . .	303506	285034	259678	1326
I—XII 2005=100 . . . . .	110,7	110,0	108,5	111,7
średnia cena w euro aver. price in euro . .	4823	5060	5045	4183
w tys. dol. in thous. USD . . . . .	377283	354352	323076	1655
I—XII 2005=100 . . . . .	109,3	108,7	107,4	112,1
średnia cena w dol. aver. price in USD . .	5995	6291	6276	5223
Maszyny do przemysłowego przygotowania i produkcji żywności i napojów <i>Machinery for the industrial preparation or manufacture of food or drink</i>				
w tonach in tons . . . . .	8417	7968	7692	7
I—XII 2005=100 . . . . .	115,9	112,8	115,8	901,9
w tys. zł in thous. zł . . . . .	639159,7	627805,6	604094,7	216,8
I—XII 2005=100 . . . . .	115,3	114,3	117,1	486,6
średnia cena w zł aver. price in zł . . . .	75933	78787	78533	30355
w tys. euro in thous. euro . . . . .	163445	160557	154486	56
I—XII 2005=100 . . . . .	119,4	118,4	121,3	507,4
średnia cena w euro aver. price in euro . .	19418	20149	20083	7776
w tys. dol. in thous. USD . . . . .	204312	200685	193091	70
I—XII 2005=100 . . . . .	119,0	118,0	120,9	519,5
średnia cena w dol. aver. price in USD . .	24273	25185	25102	9796
Maszyny i urządzenia dla przemysłu papierniczego <i>Machinery for paper industry</i>				
w tonach in tons . . . . .	13500	11351	9664	280
I—XII 2005=100 . . . . .	95,3	91,8	90,2	82,7
w tys. zł in thous. zł . . . . .	813837,5	725481,3	546373,3	5076,7
I—XII 2005=100 . . . . .	95,8	96,7	96,7	91,6
średnia cena w zł aver. price in zł . . . .	60283	63912	56537	18146
w tys. euro in thous. euro . . . . .	208281	185480	139620	1302
I—XII 2005=100 . . . . .	98,6	99,8	99,9	94,7
średnia cena w euro aver. price in euro . .	15428	16340	14447	4655
w tys. dol. in thous. USD . . . . .	258684	230800	173696	1624
I—XII 2005=100 . . . . .	98,6	99,7	99,5	95,2
średnia cena w dol. aver. price in USD . .	19161	20333	17973	5803

TABL.14. IMPORT WAŻNIEJSZYCH TOWARÓW W OKRESIE I—XII 2006 R. (CD.)  
IMPORTS OF MAJOR COMMODITIES (CONT.)

WYSZCZEGÓLNIENIE SPECIFICATION	Ogółem Grand total	W tym kraje    Of which countries		
		rozwinęte    developed		Europy Środkowo-Wschodniej Central and Eastern Europe
		razem total	w tym Unia Europejska in this European Union	
Maszyny drukarskie; maszyny do prac pomocniczych przy drukowaniu <i>Printing machinery; machines to use ancillary to print</i>				
w tys. zł <i>in thous. zł</i> . . . . .	832362,0	805914,5	645544,9	38,9
I—XII 2005=100 . . . . .	95,1	94,5	91,9	202,5
w tys. euro <i>in thous. euro</i> . . . . .	213053	206258	165345	10
I—XII 2005=100 . . . . .	97,9	97,2	94,5	210,5
w tys. dol. <i>in thous. USD</i> . . . . .	265312	256840	205757	13
I—XII 2005=100 . . . . .	98,4	97,7	95,0	216,5
Pralki domowe i profesjonalne, maszyny piorąco-suszące <i>Household and laundry-type washing and washing-drying machines</i>				
w tys. zł <i>in thous. zł</i> . . . . .	975208,5	853926,9	852916,3	128,4
I—XII 2005=100 . . . . .	107,1	100,3	100,3	53,2
w tys. euro <i>in thous. euro</i> . . . . .	250074	218950	218692	33
I—XII 2005=100 . . . . .	110,7	103,6	103,6	55,2
w tys. dol. <i>in thous. USD</i> . . . . .	311764	272680	272363	41
I—XII 2005=100 . . . . .	110,8	103,6	103,6	53,6
Obrabiarki do metali i innych materiałów <i>Machines for working metal and other materials</i>				
w tonach <i>in tons</i> . . . . .	73525	58850	54595	2097
I—XII 2005=100 . . . . .	122,8	113,3	121,1	224,1
w tys. zł <i>in thous. zł</i> . . . . .	2206702,9	1981612,6	1673300,1	14464,9
I—XII 2005=100 . . . . .	100,7	95,6	112,0	253,8
średnia cena w zł <i>aver. price in zł</i> . . . .	30013	33672	30649	6897
w tys. euro <i>in thous. euro</i> . . . . .	565065	507567	428351	3700
I—XII 2005=100 . . . . .	104,4	99,1	115,7	262,8
średnia cena w euro <i>aver. price in euro</i> . .	7685	8625	7846	1764
w tys. dol. <i>in thous. USD</i> . . . . .	705244	633255	534688	4649
I—XII 2005=100 . . . . .	104,6	99,3	116,0	262,4
średnia cena w dol. <i>aver. price in USD</i> . .	9592	10760	9794	2217
Części i akcesoria do obrabiarek <i>Parts and accessories for machine-tools</i>				
w tonach <i>in tons</i> . . . . .	14223	12358	11832	693
I—XII 2005=100 . . . . .	139,2	132,1	131,7	258,9
w tys. zł <i>in thous. zł</i> . . . . .	585264,5	543602,0	470334,8	5887,5
I—XII 2005=100 . . . . .	119,5	115,7	115,8	252,7
średnia cena w zł <i>aver. price in zł</i> . . . .	41150	43988	39750	8496
w tys. euro <i>in thous. euro</i> . . . . .	149633	138917	120147	1509
I—XII 2005=100 . . . . .	123,5	119,6	119,5	260,9
średnia cena w euro <i>aver. price in euro</i> . .	10521	11241	10154	2178
w tys. dol. <i>in thous. USD</i> . . . . .	186758	173462	150102	1910
I—XII 2005=100 . . . . .	123,1	119,2	119,2	266,1
średnia cena w dol. <i>aver. price in USD</i> . .	13131	14037	12686	2756

TABL.14. IMPORT WAŻNIEJSZYCH TOWARÓW W OKRESIE I—XII 2006 R. (CD.)  
IMPORTS OF MAJOR COMMODITIES (CONT.)

WYSZCZEGÓLNIENIE SPECIFICATION	Ogółem Grand total	W tym kraje Of which countries		
		rozwinięte developed		Europy Środkowo-Wschodniej Central and Eastern Europe
		razem total	w tym Unia Europejska in this European Union	
Narzędzia ręczne, pneumatyczne, hydrauliczne Tools for working in the hand, pneumatic, hydraulic				
w tonach in tons . . . . .	22486	5582	4046	42
I—XII 2005=100 . . . . .	112,7	94,3	88,6	118,8
w tys. zł in thous. zł . . . . .	814027,4	524569,0	393810,2	3535,7
I—XII 2005=100 . . . . .	122,1	114,7	113,4	131,5
średnia cena w zł aver. price in zł . . .	36202	93971	97324	84000
w tys. euro in thous. euro . . . . .	208325	134273	100825	906
I—XII 2005=100 . . . . .	126,4	118,9	117,6	135,8
średnia cena w euro aver. price in euro .	9265	24054	24917	21535
w tys. dol. in thous. USD . . . . .	259838	167288	125486	1139
I—XII 2005=100 . . . . .	126,0	118,3	116,8	136,9
średnia cena w dol. aver. price in USD .	11556	29968	31012	27051
Maszyny i urządzenia do automatycznego przetwarzania danych Automatic data processing machines and units thereof				
w tys. zł in thous. zł . . . . .	6292028,5	2656972,0	2340366,1	632,3
I—XII 2005=100 . . . . .	109,3	94,9	95,8	13,5
w tys. euro in thous. euro . . . . .	1612952	681578	600424	161
I—XII 2005=100 . . . . .	112,7	98,0	98,9	14,2
w tys. dol. in thous. USD . . . . .	2014677	850239	749054	201
I—XII 2005=100 . . . . .	113,5	98,6	99,5	13,8
Części, akcesoria maszyn biurowych, również elektronicznych Parts and accessories for office machines electronic and non-electronic types				
w tonach in tons . . . . .	19185	4852	3189	6
I—XII 2005=100 . . . . .	108,2	99,9	96,0	104,3
w tys. zł in thous. zł . . . . .	2325710,6	1007105,6	558608,0	438,5
I—XII 2005=100 . . . . .	113,7	108,3	99,1	49,8
średnia cena w zł aver. price in zł . . .	121223	207559	175171	70810
w tys. euro in thous. euro . . . . .	595573	257882	143087	112
I—XII 2005=100 . . . . .	117,3	111,8	102,4	51,1
średnia cena w euro aver. price in euro .	31043	53148	44870	18079
w tys. dol. in thous. USD . . . . .	743474	321106	178016	140
I—XII 2005=100 . . . . .	117,6	111,8	102,2	50,7
średnia cena w dol. aver. price in USD .	38752	66178	55823	22575
Maszyny do sortowania, płukania, kruszenia, formowania minerałów Machinery for sorting, washing, crushing, forming of mineral substances				
w tys. zł in thous. zł . . . . .	508450,7	488986,8	461884,3	6548,3
I—XII 2005=100 . . . . .	125,1	121,8	125,3	528,2
w tys. euro in thous. euro . . . . .	130063	125100	118168	1674
I—XII 2005=100 . . . . .	129,8	126,4	130,0	544,7
w tys. dol. in thous. USD . . . . .	162086	155836	147272	2066
I—XII 2005=100 . . . . .	128,8	125,3	128,8	537,8



TABL.14. IMPORT WAŻNIEJSZYCH TOWARÓW W OKRESIE I—XII 2006 R. (CD.)  
IMPORTS OF MAJOR COMMODITIES (CONT.)

WYSZCZEGÓLNIENIE SPECIFICATION	Ogółem Grand total	W tym kraje Of which countries		
		rozwinęte developed		Europy Środkowo-Wschodniej Central and Eastern Europe
		razem total	w tym Unia Europejska in this European Union	
Maszyny do obróbki gumy i tworzyw sztucznych; do produkcji wyrobów z nich <i>Machinery for working rubber or plastics; for the manufacture of products thereof</i>				
w tonach <i>in tons</i> . . . . .	27310	22684	20988	754
I—XII 2005=100 . . . . .	116,0	109,8	113,8	259,8
w tys. zł <i>in thous. zł</i> . . . . .	1347347,9	1219577,8	1056671,9	23203,2
I—XII 2005=100 . . . . .	120,1	116,6	123,3	302,3
średnia cena w zł <i>aver. price in zł</i> . . . . .	49336	53763	50347	30764
w tys. euro <i>in thous. euro</i> . . . . .	345504	312798	271134	5951
I—XII 2005=100 . . . . .	124,5	120,9	127,9	314,9
średnia cena w euro <i>aver. price in euro</i> . . . . .	12651	13789	12919	7890
w tys. dol. <i>in thous. USD</i> . . . . .	430980	390090	338477	7347
I—XII 2005=100 . . . . .	124,4	120,6	127,8	318,3
średnia cena w dol. <i>aver. price in USD</i> . . . . .	15781	17196	16127	9741
Skrzynki formierskie, płyty, modele i formy odlewnicze <i>Moulding boxes, mould bases, moulding patterns</i>				
w tonach <i>in tons</i> . . . . .	9174	7119	6736	134
I—XII 2005=100 . . . . .	113,4	99,5	98,6	208,9
w tys. zł <i>in thous. zł</i> . . . . .	498338,7	424412,5	341030,5	6090,8
I—XII 2005=100 . . . . .	103,8	97,6	92,3	337,3
średnia cena w zł <i>aver. price in zł</i> . . . . .	54320	59621	50626	45519
w tys. euro <i>in thous. euro</i> . . . . .	127515	108625	87274	1570
I—XII 2005=100 . . . . .	107,9	101,5	96,0	350,0
średnia cena w euro <i>aver. price in euro</i> . . . . .	13900	15260	12956	11731
w tys. dol. <i>in thous. USD</i> . . . . .	159120	135399	108607	1958
I—XII 2005=100 . . . . .	107,4	100,9	95,2	356,4
średnia cena w dol. <i>aver. price in USD</i> . . . . .	17345	19021	16123	14634
Armatura do rur, kotłów, zbiorników, zawory redukcyjne i sterowane termostatycznie <i>Appliances for pipes, boilers, vats, pressure-reducing valves and thermostatically controlled valves</i>				
w tonach <i>in tons</i> . . . . .	54721	40440	39605	180
I—XII 2005=100 . . . . .	116,5	113,1	113,1	142,3
w tys. zł <i>in thous. zł</i> . . . . .	2379783,8	2074663,8	1972727,6	7569,1
I—XII 2005=100 . . . . .	123,5	120,6	120,5	141,5
średnia cena w zł <i>aver. price in zł</i> . . . . .	43489	51303	49810	41971
w tys. euro <i>in thous. euro</i> . . . . .	608066	530235	504130	1930
I—XII 2005=100 . . . . .	127,7	124,7	124,6	146,2
średnia cena w euro <i>aver. price in euro</i> . . . . .	11112	13112	12729	10704
w tys. dol. <i>in thous. USD</i> . . . . .	757720	660333	627740	2428
I—XII 2005=100 . . . . .	127,3	124,1	124,0	146,9
średnia cena w dol. <i>aver. price in USD</i> . . . . .	13847	16329	15850	13464

TABL.14. IMPORT WAŻNIEJSZYCH TOWARÓW W OKRESIE I—XII 2006 R. (CD.)  
IMPORTS OF MAJOR COMMODITIES (CONT.)

WYSZCZEGÓLNIENIE SPECIFICATION	Ogółem Grand total	W tym kraje    Of which countries		
		rozwinęte    developed		Europy Środkowo-Wschodniej Central and Eastern Europe
		razem total	w tym Unia Europejska in this European Union	
Łożyska toczne <i>Ball or roller bearings</i>				
w tys. zł <i>in thous. zł</i> . . . . .	742076,3	591928,9	526124,3	27065,1
I—XII 2005=100 . . . . .	119,9	123,3	126,0	95,8
w tys. euro <i>in thous. euro</i> . . . . .	189824	151457	134624	6914
I—XII 2005=100 . . . . .	124,2	127,8	130,6	99,2
w tys. dol. <i>in thous. USD</i> . . . . .	236247	188221	167244	8660
I—XII 2005=100 . . . . .	123,2	126,5	129,2	98,5
Wały napędowe, korby, obudowy łożysk, łożyska ślizgowe, przekładnie zębate itp. <i>Transmission shafts, cranks, bearing housings, plain shaft bearings, gears, etc.</i>				
w tys. zł <i>in thous. zł</i> . . . . .	2087592,6	2034407,0	1808963,7	6203,4
I—XII 2005=100 . . . . .	128,2	128,0	125,5	117,1
w tys. euro <i>in thous. euro</i> . . . . .	533964	520395	462750	1585
I—XII 2005=100 . . . . .	132,6	132,5	129,9	121,3
w tys. dol. <i>in thous. USD</i> . . . . .	664841	647844	575879	1978
I—XII 2005=100 . . . . .	131,8	131,7	129,0	120,3
Silniki elektryczne i prądnice (bez zespołów prądotwórczych) <i>Electric motors and generators (excluding generating sets)</i>				
w tys. zł <i>in thous. zł</i> . . . . .	1025713,5	852981,9	738787,8	14538,5
I—XII 2005=100 . . . . .	128,1	121,9	121,9	214,8
w tys. euro <i>in thous. euro</i> . . . . .	262229	218095	188918	3722
I—XII 2005=100 . . . . .	132,2	125,9	126,0	219,9
w tys. dol. <i>in thous. USD</i> . . . . .	327315	272022	235561	4710
I—XII 2005=100 . . . . .	132,1	125,6	125,6	226,1
Transformatory elektryczne, przekształtniki i wzбудniki <i>Electrical transformers, static converters and inductors</i>				
w tys. zł <i>in thous. zł</i> . . . . .	1313661,5	702405,5	616890,3	14084,8
I—XII 2005=100 . . . . .	129,0	117,2	120,2	184,2
w tys. euro <i>in thous. euro</i> . . . . .	335955	179498	157622	3606
I—XII 2005=100 . . . . .	133,3	121,1	124,1	190,9
w tys. dol. <i>in thous. USD</i> . . . . .	419381	223993	196683	4490
I—XII 2005=100 . . . . .	133,4	121,1	124,1	190,5
Akumulatory elektryczne wraz z separatorami <i>Electric accumulators, including separators</i>				
w tys. zł <i>in thous. zł</i> . . . . .	682569,4	483289,7	364270,7	7607,7
I—XII 2005=100 . . . . .	141,6	128,6	124,7	149,1
w tys. euro <i>in thous. euro</i> . . . . .	174655	123517	93202	1951
I—XII 2005=100 . . . . .	146,1	132,6	128,6	153,0
w tys. dol. <i>in thous. USD</i> . . . . .	217759	154008	116110	2445
I—XII 2005=100 . . . . .	146,6	133,0	128,9	156,4

TABL.14. IMPORT WAŻNIEJSZYCH TOWARÓW W OKRESIE I—XII 2006 R. (CD.)  
IMPORTS OF MAJOR COMMODITIES (CONT.)

WYSZCZEGÓLNIENIE SPECIFICATION	Ogółem Grand total	W tym kraje Of which countries		
		rozwinęte developed		Europy Środkowo-Wschodniej Central and Eastern Europe
		razem total	w tym Unia Europejska in this European Union	
Urządzenia zapłonowe i rozrusznikowe, prądnice, wyłączniki <i>Electrical ignition or starting equipment, generators and cut-outs</i>				
w tys. zł in thous. zł . . . . .	765030,3	648946,3	566706,2	5604,1
I—XII 2005=100 . . . . .	115,6	111,1	116,9	72,4
w tys. euro in thous. euro . . . . .	195652	165993	144965	1436
I—XII 2005=100 . . . . .	119,5	114,9	120,8	75,0
w tys. dol. in thous. USD . . . . .	243458	206388	180224	1780
I—XII 2005=100 . . . . .	118,7	114,0	120,0	74,2
Elektryczny sprzęt oświetleniowy i sygnalizacyjny <i>Electrical lighting and signalling equipment</i>				
w tys. zł in thous. zł . . . . .	672564,6	567367,4	553769,4	4504,2
I—XII 2005=100 . . . . .	125,9	125,4	125,1	114,0
w tys. euro in thous. euro . . . . .	172169	145239	141751	1146
I—XII 2005=100 . . . . .	130,4	129,9	129,6	117,7
w tys. dol. in thous. USD . . . . .	213991	180445	176092	1442
I—XII 2005=100 . . . . .	129,4	128,9	128,6	117,8
Urządzenia elektrotermiczne domowe (grzałki, suszarki, żelazka, itp.), inna aparatura grzewcza <i>Electro-thermic household appliances (heaters, dryers, smoothing irons, etc.), other heating machinery</i>				
w tys. zł in thous. zł . . . . .	1482984,0	952514,9	921272,2	71164,7
I—XII 2005=100 . . . . .	118,5	115,2	114,9	92,6
w tys. euro in thous. euro . . . . .	379563	243837	235841	18184
I—XII 2005=100 . . . . .	122,4	119,0	118,7	95,8
w tys. dol. in thous. USD . . . . .	473648	303617	293630	22689
I—XII 2005=100 . . . . .	122,4	118,7	118,3	95,5
Aparatura do telefonii i telegrafii przewodowej oraz telekomunikacyjna <i>Electrical apparatus for line telephony, line telegraphy or telecommunication</i>				
w tys. zł in thous. zł . . . . .	2779134,0	1241637,4	987020,0	436,2
I—XII 2005=100 . . . . .	115,6	96,9	99,6	15,4
w tys. euro in thous. euro . . . . .	712049	318334	253077	112
I—XII 2005=100 . . . . .	119,8	100,2	103,0	16,2
w tys. dol. in thous. USD . . . . .	887009	396600	315182	139
I—XII 2005=100 . . . . .	119,5	100,2	102,9	15,8
Zapisane nośniki dźwięku (płyty gramofonowe, taśmy magnetyczne, dyski) <i>Recorded media for sound (gramophone records, magnetic tapes, discs)</i>				
w tys. zł in thous. zł . . . . .	863035,6	840903,8	706845,7	1021,7
I—XII 2005=100 . . . . .	135,7	135,8	141,7	24,7
w tys. euro in thous. euro . . . . .	220910	215244	180989	261
I—XII 2005=100 . . . . .	139,8	139,8	146,1	25,0
w tys. dol. in thous. USD . . . . .	275189	268058	225190	329
I—XII 2005=100 . . . . .	140,3	140,4	146,3	24,7

TABL.14. IMPORT WAŻNIEJSZYCH TOWARÓW W OKRESIE I—XII 2006 R. (CD.)  
IMPORTS OF MAJOR COMMODITIES (CONT.)

WYSZCZEGÓLNIENIE SPECIFICATION	Ogółem Grand total	W tym kraje Of which countries		
		rozwinęte developed		Europy Środkowo-Wschodniej Central and Eastern Europe
		razem total	w tym Unia Europejska in this European Union	
Aparatura nadawcza dla radiotelefonii, radiotelegrafii, radiofonii i telewizji <i>Transmission apparatus for radio-telephony, radio-telegraphy, radiophony and television</i>				
w tys. zł in thous. zł . . . . .	4870280,3	2850159,9	2253437,5	1362,8
I—XII 2005=100 . . . . .	113,5	102,2	97,6	69,0
w tys. euro in thous. euro . . . . .	1246265	729452	576948	349
I—XII 2005=100 . . . . .	117,2	105,6	100,9	72,1
w tys. dol. in thous. USD . . . . .	1553252	908521	717419	432
I—XII 2005=100 . . . . .	117,3	105,6	100,7	70,4
Aparatura odbiorcza dla telewizji; monitory, projektory wideo <i>Television receivers, monitors, video-projectors</i>				
w tys. zł in thous. zł . . . . .	1580029,4	1101485,3	1052686,9	552,5
I—XII 2005=100 . . . . .	148,4	156,7	158,8	269,9
w tys. euro in thous. euro . . . . .	405124	282529	270029	141
I—XII 2005=100 . . . . .	152,9	161,3	163,5	275,8
w tys. dol. in thous. USD . . . . .	507047	353443	337829	180
I—XII 2005=100 . . . . .	154,3	162,8	165,0	275,8
Części i zespoły urządzeń nadawczych, radarowych, odbiorników radiowych i telewizyjnych <i>Parts assemblies for receiving, radar apparatus, for radio-broadcast and television receivers</i>				
w tys. zł in thous. zł . . . . .	8561239,1	1097613,4	928801,1	1444,8
I—XII 2005=100 . . . . .	239,9	192,1	245,5	72,0
w tys. euro in thous. euro . . . . .	2193344	281509	238101	366
I—XII 2005=100 . . . . .	247,7	198,8	254,0	73,4
w tys. dol. in thous. USD . . . . .	2732479	353165	298606	458
I—XII 2005=100 . . . . .	248,4	200,6	255,7	74,2
Aparatura elektryczna do przełączania i zabezpieczania obwodów elektrycznych do napięć ≤ 1000 v <i>Electrical apparatus for switching or protecting electrical circuits for a voltage ≤ 1000 v</i>				
w tys. zł in thous. zł . . . . .	2754297,1	2437326,4	2169000,0	35825,9
I—XII 2005=100 . . . . .	120,8	118,2	122,2	328,4
w tys. euro in thous. euro . . . . .	704093	623035	554409	9170
I—XII 2005=100 . . . . .	125,0	122,2	126,3	339,1
w tys. dol. in thous. USD . . . . .	877466	776301	690868	11379
I—XII 2005=100 . . . . .	124,4	121,6	125,8	337,8
Tablice, panele, konsole, pulpity do sterowania lub rozdziału energii elektrycznej <i>Boards, panels, consoles, desks for control of electricity</i>				
w tys. zł in thous. zł . . . . .	685534,9	622535,3	480854,8	1021,5
I—XII 2005=100 . . . . .	125,2	118,5	122,2	73,9
w tys. euro in thous. euro . . . . .	175249	159224	122997	266
I—XII 2005=100 . . . . .	129,5	122,7	126,5	75,9
w tys. dol. in thous. USD . . . . .	218747	198546	153383	319
I—XII 2005=100 . . . . .	129,1	122,1	126,0	74,5

TABL.14. IMPORT WAŻNIEJSZYCH TOWARÓW W OKRESIE I—XII 2006 R. (CD.)  
IMPORTS OF MAJOR COMMODITIES (CONT.)

WYSZCZEGÓLNIENIE SPECIFICATION	Ogółem Grand total	W tym kraje Of which countries		
		rozwinęte developed		Europy Środkowo-Wschodniej Central and Eastern Europe
		razem total	w tym Unia Europejska in this European Union	
Lampy żarowe, wyładowcze, łukowe, ultrafioletowe, wkłady reflektorów <i>Electric filament or discharge lamps, arc-lamps, ultraviolet lamps, sealed-beam lamp units</i>				
w tys. zł in thous. zł . . . . .	1032406,3	730049,0	711823,1	3876,7
I—XII 2005=100 . . . . .	116,9	121,6	122,2	184,1
w tys. euro in thous. euro . . . . .	264190	186843	182175	994
I—XII 2005=100 . . . . .	120,5	125,4	126,0	190,1
w tys. dol. in thous. USD . . . . .	328564	232161	226361	1238
I—XII 2005=100 . . . . .	120,6	125,2	125,8	189,4
Lampy elektronowe <i>Electron valves and tubes</i>				
w tys. zł in thous. zł . . . . .	903143,6	712162,3	696611,7	664,5
I—XII 2005=100 . . . . .	83,4	72,0	71,6	28,6
w tys. euro in thous. euro . . . . .	231709	182857	178856	170
I—XII 2005=100 . . . . .	86,0	74,3	73,9	29,9
w tys. dol. in thous. USD . . . . .	287361	226386	221409	215
I—XII 2005=100 . . . . .	85,8	74,0	73,5	29,5
Elektroniczne układy scalone i mikroasemblery <i>Electronic integrated circuits and microassemblies</i>				
w tys. zł in thous. zł . . . . .	3118853,6	1640179,2	1119138,5	636,2
I—XII 2005=100 . . . . .	118,4	119,5	143,4	37,8
w tys. euro in thous. euro . . . . .	797682	419482	286012	163
I—XII 2005=100 . . . . .	122,4	123,6	148,0	38,8
w tys. dol. in thous. USD . . . . .	993515	521828	355850	204
I—XII 2005=100 . . . . .	121,7	122,5	147,3	39,9
Izolowane druty, kable, inne przewody elektryczne <i>Insulated wire, cable and other insulated electric conductors</i>				
w tys. zł in thous. zł . . . . .	3039616,4	2196761,4	2060433,2	299635,7
I—XII 2005=100 . . . . .	130,2	118,9	118,8	252,2
w tys. euro in thous. euro . . . . .	777104	561545	526651	76507
I—XII 2005=100 . . . . .	134,5	123,0	122,9	257,9
w tys. dol. in thous. USD . . . . .	968676	699033	655617	95774
I—XII 2005=100 . . . . .	133,9	122,0	121,9	263,2

**Sprzęt transportowy**  
*Transport equipment*

Ciągniki <i>Tractors</i>				
w sztukach . . . . .	35168	32590	31966	1649
I—XII 2005=100 . . . . .	143,4	144,7	144,7	106,5
w tys. zł in thous. zł . . . . .	3994450,5	3892787,3	3775020,8	63643,6
I—XII 2005=100 . . . . .	140,0	140,4	140,4	125,1
średnia cena w zł aver. price in zł . . . .	113582	119447	118095	38595
w tys. euro in thous. euro . . . . .	1019793	993845	963954	16183
I—XII 2005=100 . . . . .	144,3	144,7	144,7	129,1
średnia cena w euro aver. price in euro .	28998	30495	30156	9814
w tys. dol. in thous. USD . . . . .	1270504	1238030	1200618	20376
I—XII 2005=100 . . . . .	143,6	144,0	144,0	129,8
średnia cena w dol. aver. price in USD .	36127	37988	37559	12356

TABL.14. IMPORT WAŻNIEJSZYCH TOWARÓW W OKRESIE I—XII 2006 R. (CD.)  
IMPORTS OF MAJOR COMMODITIES (CONT.)

WYSZCZEGÓLNIENIE SPECIFICATION	Ogółem Grand total	W tym kraje Of which countries		
		rozwinęte developed		Europy Środkowo-Wschodniej Central and Eastern Europe
		razem total	w tym Unia Europejska in this European Union	
Autobusy i mikrobusy <i>Buses and minibuses</i>				
w sztukach . . . . .	1572	1422	1417	12
I—XII 2005=100 . . . . .	119,0	118,0	118,9	x
w tys. zł <i>in thous. zł</i> . . . . .	333461,6	255832,0	255334,5	2881,7
I—XII 2005=100 . . . . .	118,1	116,5	116,5	x
średnia cena w zł <i>aver. price in zł</i> . . . .	212126	179910	180194	240139
w tys. euro <i>in thous. euro</i> . . . . .	85414	65534	65409	734
I—XII 2005=100 . . . . .	122,4	120,9	120,9	x
średnia cena w euro <i>aver. price in euro</i> .	54335	46086	46161	61170
w tys. dol. <i>in thous. USD</i> . . . . .	106207	81501	81345	945
I—XII 2005=100 . . . . .	121,0	119,6	119,6	x
średnia cena w dol. <i>aver. price in USD</i> .	67562	57314	57406	78781
Samochody osobowe <i>Motor cars (motor vehicles for the transport of persons)</i>				
w sztukach . . . . .	312226	245306	216592	1994
I—XII 2005=100 . . . . .	126,4	116,8	120,9	56,9
w tys. zł <i>in thous. zł</i> . . . . .	12590481,3	10841915,0	9669454,3	38319,6
I—XII 2005=100 . . . . .	129,1	123,2	125,4	54,3
średnia cena w zł <i>aver. price in zł</i> . . . .	40325	44198	44644	19217
w tys. euro <i>in thous. euro</i> . . . . .	3218558	2772430	2472714	9823
I—XII 2005=100 . . . . .	133,8	127,7	129,9	56,5
średnia cena w euro <i>aver. price in euro</i> .	10308	11302	11416	4926
w tys. dol. <i>in thous. USD</i> . . . . .	4016150	3455535	3081362	12216
I—XII 2005=100 . . . . .	132,5	126,4	128,5	54,5
średnia cena w dol. <i>aver. price in USD</i> .	12863	14087	14227	6127
Samochody ciężarowe <i>Motor vehicles for the transport of goods</i>				
w sztukach . . . . .	55577	47930	46655	590
I—XII 2005=100 . . . . .	114,6	113,3	113,9	145,7
w tys. zł <i>in thous. zł</i> . . . . .	2993808,2	2697186,0	2641002,8	32375,5
I—XII 2005=100 . . . . .	113,5	113,9	113,3	139,8
średnia cena w zł <i>aver. price in zł</i> . . . .	53868	56273	56607	54874
w tys. euro <i>in thous. euro</i> . . . . .	766342	690345	676068	8256
I—XII 2005=100 . . . . .	117,4	117,9	117,3	143,8
średnia cena w euro <i>aver. price in euro</i> .	13789	14403	14491	13992
w tys. dol. <i>in thous. USD</i> . . . . .	953190	858785	840722	10431
I—XII 2005=100 . . . . .	116,5	117,0	116,4	146,8
średnia cena w dol. <i>aver. price in USD</i> .	17151	17917	18020	17679

TABL.14. IMPORT WAŻNIEJSZYCH TOWARÓW W OKRESIE I—XII 2006 R. (CD.)  
IMPORTS OF MAJOR COMMODITIES (CONT.)

WYSZCZEGÓLNIENIE SPECIFICATION	Ogółem Grand total	W tym kraje Of which countries		
		rozwinęte developed		Europy Środkowo-Wschodniej Central and Eastern Europe
		razem total	w tym Unia Europejska in this European Union	
Części i akcesoria do pojazdów samochodowych Parts and accessories for the motor vehicles				
w tonach in tons . . . . .	611473	572262	558970	3567
I—XII 2005=100 . . . . .	96,5	94,8	94,1	107,8
w tys. zł in thous. zł . . . . .	12132028,1	11463726,1	10863158,5	65962,4
I—XII 2005=100 . . . . .	129,4	128,6	128,8	103,8
średnia cena w zł aver. price in zł . . .	19841	20032	19434	18494
w tys. euro in thous. euro . . . . .	3103825	2933022	2779302	16886
I—XII 2005=100 . . . . .	134,0	133,1	133,3	107,1
średnia cena w euro aver. price in euro .	5076	5125	4972	4734
w tys. dol. in thous. USD . . . . .	3859381	3645576	3454178	21058
I—XII 2005=100 . . . . .	132,9	132,0	132,1	107,4
średnia cena w dol. aver. price in USD .	6312	6370	6180	5904
Przyczepy, naczepy; inne pojazdy bez napędu mechanicznego; ich części Trailers, semi-trailers; other vehicles not mechanically propelled; parts thereof				
w tonach in tons . . . . .	118770	111027	110714	621
I—XII 2005=100 . . . . .	117,8	115,5	115,6	322,6
w tys. zł in thous. zł . . . . .	1670185,3	1622015,7	1617134,1	5256,9
I—XII 2005=100 . . . . .	149,1	148,7	148,7	327,8
średnia cena w zł aver. price in zł . . .	14062	14609	14606	8465
w tys. euro in thous. euro . . . . .	427167	414831	413576	1346
I—XII 2005=100 . . . . .	154,2	153,8	153,8	340,8
średnia cena w euro aver. price in euro .	3597	3736	3736	2167
w tys. dol. in thous. USD . . . . .	532544	517157	515608	1672
I—XII 2005=100 . . . . .	153,1	152,7	152,7	337,5
średnia cena w dol. aver. price in USD .	4484	4658	4657	2693
Statki pasażerskie, towarowe, promy Passenger ships, cargo ships, ferry-boats				
w tys. zł in thous. zł . . . . .	4691334,7	2098277,1	209570,7	82441,4
I—XII 2005=100 . . . . .	98,9	76,0	57,3	109,9
w tys. euro in thous. euro . . . . .	1201157	537037	53533	21360
I—XII 2005=100 . . . . .	103,2	79,4	60,1	116,5
w tys. dol. in thous. USD . . . . .	1501041	672471	66975	27104
I—XII 2005=100 . . . . .	101,5	77,7	59,0	115,8

Przyrządy i aparatura, optyczne, fotograficzne, pomiarowe, kontrolne, itp.  
Optical, photographic, measuring, checking instruments and thereof

Włókna optyczne, kable światłowodowe, soczewki Optical fibres, optical fibre cables, spectacle lenses				
w tys. zł in thous. zł . . . . .	220756,1	175917,2	125121,0	200,8
I—XII 2005=100 . . . . .	141,3	140,9	129,2	78,2
w tys. euro in thous. euro . . . . .	56387	44919	31947	51
I—XII 2005=100 . . . . .	146,0	145,6	133,7	80,6
w tys. dol. in thous. USD . . . . .	70308	56025	39786	63
I—XII 2005=100 . . . . .	145,8	145,5	133,2	78,8

TABL.14. IMPORT WAŻNIEJSZYCH TOWARÓW W OKRESIE I—XII 2006 R. (CD.)  
IMPORTS OF MAJOR COMMODITIES (CONT.)

WYSZCZEGÓLNIENIE SPECIFICATION	Ogółem Grand total	W tym kraje Of which countries		
		rozwinęte developed		Europy Środkowo-Wschodniej Central and Eastern Europe
		razem total	w tym Unia Europejska in this European Union	
Fotokopiarki optyczne, kopiarki stykowe, termokopiarki <i>Photocopying apparatus with optical system; contact-type and thermo-copying apparatus</i>				
w tys. zł in thous. zł . . . . .	355085,1	118122,6	44975,9	6,2
I—XII 2005=100 . . . . .	115,9	98,2	94,7	1,0
w tys. euro in thous. euro . . . . .	91001	30282	11498	2
I—XII 2005=100 . . . . .	119,5	101,4	97,5	1,1
w tys. dol. in thous. USD . . . . .	113567	37687	14347	2
I—XII 2005=100 . . . . .	120,1	101,3	97,7	1,0
Przyrządy i urządzenia lekarskie i weterynaryjne <i>Instruments and appliances for medical and veterinary sciences</i>				
w tys. zł in thous. zł . . . . .	1372200,6	1202604,8	752717,8	5676,9
I—XII 2005=100 . . . . .	111,3	110,3	109,4	148,6
w tys. euro in thous. euro . . . . .	351347	307944	192755	1453
I—XII 2005=100 . . . . .	115,0	113,9	113,0	153,2
w tys. dol. in thous. USD . . . . .	438092	383874	240320	1825
I—XII 2005=100 . . . . .	115,1	114,0	113,1	155,8
Sprzęt i aparaty ortopedyczne, protezy, aparaty słuchowe <i>Orthopaedic appliances, artificial parts of the body, hearing aids</i>				
w tys. zł in thous. zł . . . . .	651348,4	613478,0	348901,5	72,9
I—XII 2005=100 . . . . .	132,5	131,7	113,4	54,6
w tys. euro in thous. euro . . . . .	166741	157041	89411	19
I—XII 2005=100 . . . . .	137,2	136,3	117,4	57,1
w tys. dol. in thous. USD . . . . .	207281	195236	111194	24
I—XII 2005=100 . . . . .	136,1	135,2	116,7	55,9
Aparaty rentgenowskie <i>X-rays apparatus</i>				
w tys. zł in thous. zł . . . . .	357923,8	338442,8	234436,7	119,8
I—XII 2005=100 . . . . .	85,6	83,3	88,0	19,9
w tys. euro in thous. euro . . . . .	91851	86830	60133	31
I—XII 2005=100 . . . . .	87,5	85,2	90,1	20,9
w tys. dol. in thous. USD . . . . .	115350	109039	75499	39
I—XII 2005=100 . . . . .	90,0	87,6	92,3	20,6
Przyrządy i aparatura do pomiaru przepływu, poziomu, ciśnienia cieczy i gazów <i>Instruments for measuring the flow, level, pressure of liquids or gases</i>				
w tys. zł in thous. zł . . . . .	464953,8	427224,7	342097,5	2534,0
I—XII 2005=100 . . . . .	106,1	104,6	102,2	198,8
w tys. euro in thous. euro . . . . .	118855	109237	87450	647
I—XII 2005=100 . . . . .	109,9	108,3	105,8	205,2
w tys. dol. in thous. USD . . . . .	148215	136142	108929	800
I—XII 2005=100 . . . . .	109,3	107,7	105,1	201,1



TABL.14. IMPORT WAŻNIEJSZYCH TOWARÓW W OKRESIE I—XII 2006 R. (CD.)  
IMPORTS OF MAJOR COMMODITIES (CONT.)

WYSZCZEGÓLNIENIE SPECIFICATION	Ogółem Grand total	W tym kraje Of which countries		
		rozwinęte developed		Europy Środkowo-Wschodniej Central and Eastern Europe
		razem total	w tym Unia Europejska in this European Union	
Przyrządy do analizy fizycznej i chemicznej <i>Instruments for physical or chemical analysis</i>				
w tys. zł <i>in thous. zł</i> . . . . .	530652,2	484209,5	270039,5	13650,7
I—XII 2005=100 . . . . .	126,9	122,6	128,3	182,5
w tys. euro <i>in thous. euro</i> . . . . .	136008	124103	69212	3492
I—XII 2005=100 . . . . .	131,3	126,9	132,7	188,4
w tys. dol. <i>in thous. USD</i> . . . . .	169997	155083	86410	4372
I—XII 2005=100 . . . . .	131,9	127,3	133,0	189,8
Przyrządy i urządzenia kontrolno-pomiarowe <i>Measuring or checking instruments, appliances and machines</i>				
w tys. zł <i>in thous. zł</i> . . . . .	542628,1	480118,1	374380,3	4056,1
I—XII 2005=100 . . . . .	107,7	103,2	116,5	48,2
w tys. euro <i>in thous. euro</i> . . . . .	138912	122776	95782	1046
I—XII 2005=100 . . . . .	111,8	107,1	120,4	50,4
w tys. dol. <i>in thous. USD</i> . . . . .	173382	153083	119273	1304
I—XII 2005=100 . . . . .	111,6	106,7	120,2	49,5
Przyrządy i aparatura do automatycznej regulacji i kontroli <i>Automatic regulating or controlling instruments and apparatus</i>				
w tys. zł <i>in thous. zł</i> . . . . .	834689,0	798372,5	588315,9	3154,8
I—XII 2005=100 . . . . .	125,8	125,2	103,6	108,5
w tys. euro <i>in thous. euro</i> . . . . .	213457	204168	150566	810
I—XII 2005=100 . . . . .	129,9	129,3	107,2	111,3
w tys. dol. <i>in thous. USD</i> . . . . .	266147	254536	187393	1024
I—XII 2005=100 . . . . .	129,6	129,0	106,6	115,6

Artykuły przemysłowe różne — meble, prefabrykaty budynków, zabawki, itp.  
*Miscellaneous manufactured articles*

Meble do siedzenia i ewentualnie do spania oraz ich części <i>Seats, also convertible into beds and their parts</i>				
w tys. zł <i>in thous. zł</i> . . . . .	1657934,9	1363639,9	1328156,6	56230,2
I—XII 2005=100 . . . . .	104,0	99,4	98,4	99,0
w tys. euro <i>in thous. euro</i> . . . . .	424396	349067	340000	14387
I—XII 2005=100 . . . . .	107,8	103,0	102,0	102,4
w tys. dol. <i>in thous. USD</i> . . . . .	527709	433638	422327	18074
I—XII 2005=100 . . . . .	106,7	101,9	100,9	102,4
Meble (bez mebli do siedzenia i lekarskich) i ich części <i>Furniture (excluding seats and medical furniture) and their parts</i>				
w tys. zł <i>in thous. zł</i> . . . . .	1295504,8	939356,5	921686,0	49731,4
I—XII 2005=100 . . . . .	119,4	115,9	115,9	91,7
w tys. euro <i>in thous. euro</i> . . . . .	331675	240578	236051	12726
I—XII 2005=100 . . . . .	123,5	120,0	119,9	94,9
w tys. dol. <i>in thous. USD</i> . . . . .	413629	299665	294040	15890
I—XII 2005=100 . . . . .	123,2	119,6	119,6	94,0

TABL.14. IMPORT WAŻNIEJSZYCH TOWARÓW W OKRESIE I—XII 2006 R. (DOK.)  
IMPORTS OF MAJOR COMMODITIES (CONT.)

WYSZCZEGÓLNIENIE SPECIFICATION	Ogółem Grand total	W tym kraje    Of which countries		
		rozwinęte    developed		Europy Środkowo-Wschodniej Central and Eastern Europe
		razem total	w tym Unia Europejska in this European Union	
Lampy i oprawy oświetleniowe, reklamy, znaki informacyjne, itp. <i>Lamps and lighting fittings, illuminated signs, name-plates etc.</i>				
w tys. zł <i>in thous. zł</i> . . . . .	810818,9	423822,6	410485,3	7186,6
I—XII 2005=100 . . . . .	123,9	119,0	119,0	119,8
w tys. euro <i>in thous. euro</i> . . . . .	207259	108394	104978	1833
I—XII 2005=100 . . . . .	127,7	122,8	122,8	123,6
w tys. dol. <i>in thous. USD</i> . . . . .	259168	135255	131003	2296
I—XII 2005=100 . . . . .	128,1	122,8	122,8	123,9
Zabawki na kółkach, lalki, zabawki konstrukcyjne, modele <i>Wheeled toy, dolls, constructional toys and models</i>				
w tys. zł <i>in thous. zł</i> . . . . .	681886,0	161366,3	152541,3	26358,2
I—XII 2005=100 . . . . .	105,9	80,7	78,2	126,5
w tys. euro <i>in thous. euro</i> . . . . .	174313	41282	39022	6705
I—XII 2005=100 . . . . .	109,0	83,7	81,1	129,6
w tys. dol. <i>in thous. USD</i> . . . . .	218059	51332	48509	8449
I—XII 2005=100 . . . . .	109,1	82,2	79,6	131,7
Artykuły i sprzęt sportowy <i>Articles and equipment for sports</i>				
w tys. zł <i>in thous. zł</i> . . . . .	319588,9	144264,5	134519,6	5345,5
I—XII 2005=100 . . . . .	119,4	117,1	117,6	128,6
w tys. euro <i>in thous. euro</i> . . . . .	81819	36912	34421	1374
I—XII 2005=100 . . . . .	123,0	119,9	120,3	131,2
w tys. dol. <i>in thous. USD</i> . . . . .	102077	46221	43102	1725
I—XII 2005=100 . . . . .	123,0	121,6	122,1	133,3

**TABL.15. ROZDYSPONOWANIE IMPORTU WEDŁUG KIERUNKÓW PRZEZNACZENIA (BEC)**  
**DISTRIBUTION OF IMPORTS BY DIRECTION OF USE (BEC)**

Wyszczególnienie Specification	I - XII 2006						struktura w % in %
	w mln zł in mln zł	w mln euro in mln euro	w mln dol. in mln USD	I - XII 2005 = 100			
				zł zł	euro euro	dol. USD	
<b>IMPORT OGÓŁEM</b> <i>IMPORTS TOTAL</i>	<b>394030,0</b>	<b>100784</b>	<b>125645</b>	<b>120,1</b>	<b>124,2</b>	<b>123,7</b>	<b>100,0</b>
w tym: <i>of which:</i>							
<b>DOBRA INWESTYCYJNE</b> <i>CAPITAL GOODS</i>	<b>63991,7</b>	<b>16373</b>	<b>20426</b>	<b>111,8</b>	<b>115,6</b>	<b>115,4</b>	<b>16,2</b>
<b>ZUŻYCIE POŚREDNIE</b> <i>INTERMEDIATE GOODS</i>	<b>258030,1</b>	<b>65986</b>	<b>82265</b>	<b>123,0</b>	<b>127,2</b>	<b>126,8</b>	<b>65,5</b>
<b>TOWARY KONSUMPCYJNE</b> <i>CONSUMPTION GOODS</i>	<b>72008,2</b>	<b>18425</b>	<b>22954</b>	<b>117,7</b>	<b>121,8</b>	<b>121,2</b>	<b>18,3</b>
<b>DOBRA INWESTYCYJNE</b> <i>CAPITAL GOODS</i>	<b>63991,7</b>	<b>16373</b>	<b>20426</b>	<b>111,8</b>	<b>115,6</b>	<b>115,4</b>	<b>100,0</b>
Dobra inwestycyjne (z wyjątkiem środków transportu) <i>Capital goods (except transport equipment)</i>	50314,6	12874	16065	113,0	116,7	116,8	78,6
Środki transportu przemysłowe <i>Transport equipment, industrial</i>	13677,1	3498	4361	107,6	111,6	110,3	21,4
<b>ZUŻYCIE POŚREDNIE</b> <i>INTERMEDIATE GOODS</i>	<b>258030,1</b>	<b>65986</b>	<b>82265</b>	<b>123,0</b>	<b>127,2</b>	<b>126,8</b>	<b>100,0</b>
w tym: <i>of which:</i>							
Żywność i napoje, nieprzetworzone, głównie dla przemysłu <i>Food and beverages, primary, mainly for industry</i>	1579,2	404	505	118,2	122,2	122,4	0,6
Żywność i napoje, przetworzone, głównie dla przemysłu <i>Food and beverages, processed, mainly for industry</i>	2693,9	689	859	119,0	123,1	122,7	1,0
Towary zaopatrzeniowe dla przemysłu ginw. nieprzetworzone <i>Industrial supplies not elsewhere specified, primary</i>	8611,3	2200	2751	122,3	126,3	125,8	3,3
Towary zaopatrzeniowe dla przemysłu ginw. przetworzone <i>Industrial supplies not elsewhere specified, processed</i>	128205,2	32769	40854	117,2	121,2	120,7	49,7
Paliwa i smary, nieprzetworzone <i>Fuels and lubricants, primary</i>	36111,7	9238	11513	136,0	140,4	140,6	14,0

**TABL.15. ROZDYSPONOWANIE IMPORTU WEDŁUG KIERUNKÓW PRZEZNACZENIA (BEC) (DOK.)**  
**DISTRIBUTION OF IMPORTS BY DIRECTION OF USE (BEC) (CONT.)**

Wyszczególnienie Specification	I - XII 2006						
	w mln zł in mln zł	w mln euro in mln euro	w mln dol. in mln USD	I - XII 2005 = 100			struktura w % in %
				zł zls	euro euro	dol. USD	
Paliwa i smary, przetworzone (inne niż benzyny silnikowe) <i>Fuels and lubricants, processed (other than motor spirit)</i>	12740,1	3256	4066	119,9	123,8	123,9	4,9
Części i akcesoria do dóbr inwestycyjnych (z wyjątkiem części i akcesoriów do środków transportu) <i>Parts and accessories of capital goods (except transport equipment)</i>	38842,8	9939	12386	130,2	134,6	134,2	15,1
Części i akcesoria środków transportu <i>Parts and accessories of transport equipment</i>	27376,7	7003	8711	125,2	129,7	128,6	10,6
<b>TOWARY KONSUMPCYJNE</b> <b>CONSUMPTION GOODS</b>	<b>72008,2</b>	<b>18425</b>	<b>22954</b>	<b>117,7</b>	<b>121,8</b>	<b>121,2</b>	<b>100,0</b>
w tym: of which:							
Żywność i napoje, nieprzetworzone, głównie dla gospodarstw domowych <i>Food and beverages, primary, mainly for household consumption</i>	5232,0	1340	1667	115,6	119,5	118,9	7,3
Żywność i napoje, przetworzone, głównie dla gospodarstw domowych <i>Food and beverages, processed, mainly for household consumption</i>	10323,7	2643	3293	115,5	119,3	119,3	14,3
Samochody osobowe <i>Passenger motor cars</i>	12615,2	3225	4024	128,5	133,2	131,9	17,5
Środki transportu, nieprzemysłowe <i>Transport equipment, non - industrial</i>	416,2	106	132	115,2	120,0	117,7	0,6
Towary konsumpcyjne ginw., trwałego użytku <i>Consumer goods not elsewhere specified, durable</i>	8792,6	2251	2808	119,8	123,8	123,7	12,2
Towary konsumpcyjne ginw., półtrwałego użytku <i>Consumer goods not elsewhere specified, semi-durable</i>	13634,1	3487	4347	115,7	119,5	119,2	18,9
Towary konsumpcyjne ginw., nietrwałego użytku <i>Consumer goods not elsewhere specified, non-durable</i>	20992,8	5373	6682	114,2	118,2	117,2	29,2

**TABL.16. WSKAŹNIKI ROZDYSPONOWANIA IMPORTU WEDŁUG KIERUNKÓW PRZEZNACZENIA**  
**(BEC)**  
*INDICES DISTRIBUTION OF IMPORTS BY DIRECTION OF USE (BEC)*

Wyszczególnienie <i>Specification</i>	I - XII 2006		
	wskaźniki <i>indices</i>		
	wartości <i>value</i>	cen <i>price</i>	wolumenu <i>volume</i>
	I - XII 2005 = 100		
<b>IMPORT OGÓŁEM</b> <i>IMPORTS TOTAL</i>	<b>120,1</b>	<b>102,8</b>	<b>116,8</b>
w tym: <i>of which:</i>			
<b>DOBRA INWESTYCYJNE</b> <i>CAPITAL GOODS</i>	<b>111,8</b>	<b>99,7</b>	<b>112,1</b>
<b>ZUŻYCIE POŚREDNIE</b> <i>INTERMEDIATE GOODS</i>	<b>123,0</b>	<b>104,9</b>	<b>117,2</b>
<b>TOWARY KONSUMPCYJNE</b> <i>CONSUMPTION GOODS</i>	<b>117,7</b>	<b>96,8</b>	<b>121,6</b>
<b>DOBRA INWESTYCYJNE</b> <i>CAPITAL GOODS</i>	<b>111,8</b>	<b>99,7</b>	<b>112,1</b>
Dobra inwestycyjne (z wyjątkiem środków transportu) <i>Capital goods (except transport equipment)</i>	113,0	100,0	113,0
Środki transportu przemysłowe <i>Transport equipment, industrial</i>	107,6	98,7	109,0
<b>ZUŻYCIE POŚREDNIE</b> <i>INTERMEDIATE GOODS</i>	<b>123,0</b>	<b>104,9</b>	<b>117,2</b>
w tym: <i>of which:</i>			
Żywność i napoje, nieprzetworzone, głównie dla przemysłu <i>Food and beverages, primary, mainly for industry</i>	118,2	109,9	107,6
Żywność i napoje, przetworzone, głównie dla przemysłu <i>Food and beverages, processed, mainly for industry</i>	119,0	97,0	122,7
Towary zaopatrzeniowe dla przemysłu ginw. nieprzetworzone <i>Industrial supplies not elsewhere specified, primary</i>	122,3	100,2	122,0
Towary zaopatrzeniowe dla przemysłu ginw. przetworzone <i>Industrial supplies not elsewhere specified, processed</i>	117,2	102,9	113,9
Paliwa i smary, nieprzetworzone <i>Fuels and lubricants, primary</i>	136,0	120,4	113,0

**TABL.16. WSKAŹNIKI ROZDYSPONOWANIA IMPORTU WEDŁUG KIERUNKÓW PRZEZNACZENIA**  
**(BEC) (DOK.)**  
**INDICES DISTRIBUTION OF IMPORTS BY DIRECTION OF USE (BEC) (CONT.)**

Wyszczególnienie <i>Specification</i>	I - XII 2006		
	wskaźniki <i>indices</i>		
	wartości <i>value</i>	cen <i>price</i>	wolumenu <i>volume</i>
	I - XII 2005 = 100		
Paliwa i smary, przetworzone (inne niż benzyny silnikowe) <i>Fuels and lubricants, processed (other than motor spirit)</i>	119,9	109,9	109,1
Części i akcesoria do dóbr inwestycyjnych (z wyjątkiem części i akcesoriów do środków transportu) <i>Parts and accesories of capital goods (except transport equipment)</i>	130,2	102,1	127,5
Części i akcesoria środków transportu <i>Parts and accesories of tranport equipment</i>	125,2	101,3	123,6
<b>TOWARY KONSUMPCYJNE</b> <b>CONSUMPTION GOODS</b>	<b>117,7</b>	<b>96,8</b>	<b>121,6</b>
w tym: <i>of which:</i>			
Żywność i napoje, nieprzetworzone, głównie dla gospodarstw domowych <i>Food and beverages, primary, mainly for household consumption</i>	115,6	104,2	110,9
Żywność i napoje, przetworzone, głównie dla gospodarstw domowych <i>Food and beverages, processed, mainly for household consumption</i>	115,5	100,6	114,8
Samochody osobowe <i>Passenger motor cars</i>	128,5	96,0	133,9
Środki transportu, nieprzemysłowe <i>Transport equipment, non - industrial</i>	115,2	90,6	127,1
Towary konsumpcyjne ginw., trwałego użytku <i>Consumer goods not elsewhere specified, durable</i>	119,8	97,4	123,0
Towary konsumpcyjne ginw., półtrwałego użytku <i>Consumer goods not elsewhere specified, semi-durable</i>	115,7	93,7	123,4
Towary konsumpcyjne ginw., nietrwałego użytku <i>Consumer goods not elsewhere specified, non-durable</i>	114,2	95,8	119,2

**TABL.17. WSKAŹNIKI WOLUMENU W OBROTACH HANDLU ZAGRANICZNEGO WEDŁUG SEKCJI SITC**  
**VOLUME INDICES OF EXTERNAL TRADE BY SITC SECTIONS**  
**A. Ogółem / Total**

L.p.	Okresy Periods	Ogółem  Total	Żywność i zwierzęta żywe  Food and live animals	Napoje i tytoń  Beverages and tobacco	Surowce niejadalne z wyjątkiem paliw  Crude materials inedible, except fuels	Paliwa mineralne smary i materiały pochodne  Mineral fuels lubricant and related materials	Oleje, tłuszcze, woski zwierzęce i roślinne  Animal and vegetable oils, fats and waxes
	a - 2005 b - 2006						

**E K S P O R T**  
**Analogiczny okres roku poprzedniego = 100**

1	I	a	114,7	113,9	184,8	85,4	124,5	551,5
2		b	<b>121,3</b>	<b>133,2</b>	<b>124,4</b>	<b>112,0</b>	<b>116,8</b>	<b>236,2</b>
3	I-II	a	108,4	118,1	169,4	82,4	104,3	428,2
4		b	<b>122,2</b>	<b>129,6</b>	<b>136,8</b>	<b>109,6</b>	<b>122,0</b>	<b>252,6</b>
5	I-III	a	105,4	121,3	167,0	84,4	109,3	522,1
6		b	<b>123,6</b>	<b>126,4</b>	<b>151,3</b>	<b>107,4</b>	<b>120,6</b>	<b>225,3</b>
7	I-IV	a	105,2	126,7	167,1	86,7	107,2	558,8
8		b	<b>118,7</b>	<b>117,8</b>	<b>157,9</b>	<b>105,4</b>	<b>115,7</b>	<b>209,1</b>
9	I-V	a	106,9	126,9	178,1	88,3	100,3	460,3
10		b	<b>119,6</b>	<b>117,6</b>	<b>148,8</b>	<b>109,5</b>	<b>121,7</b>	<b>207,5</b>
11	I-VI	a	110,5	135,9	182,0	93,6	104,5	435,7
12		b	<b>119,4</b>	<b>112,9</b>	<b>137,6</b>	<b>110,0</b>	<b>118,2</b>	<b>192,8</b>
13	I-VII	a	110,1	129,7	175,2	95,3	100,7	432,2
14		b	<b>118,5</b>	<b>112,0</b>	<b>135,5</b>	<b>109,3</b>	<b>118,5</b>	<b>184,2</b>
15	I-VIII	a	109,3	125,9	170,7	94,1	99,3	380,6
16		b	<b>118,5</b>	<b>112,0</b>	<b>134,3</b>	<b>107,7</b>	<b>117,8</b>	<b>168,1</b>
17	I-IX	a	109,1	123,5	162,0	93,1	98,7	352,7
18		b	<b>118,3</b>	<b>113,0</b>	<b>135,1</b>	<b>106,5</b>	<b>115,3</b>	<b>157,4</b>
19	I-X	a	110,3	125,4	156,1	94,3	100,6	316,1
20		b	<b>118,4</b>	<b>112,1</b>	<b>135,7</b>	<b>105,6</b>	<b>110,4</b>	<b>150,6</b>
21	I-XI	a	110,7	124,6	152,1	95,2	102,5	296,8
22		b	<b>117,5</b>	<b>112,3</b>	<b>135,6</b>	<b>105,3</b>	<b>106,5</b>	<b>146,9</b>
23	I-XII	a	110,6	122,3	142,6	95,3	103,8	276,1
24		b	<b>116,1</b>	<b>112,0</b>	<b>132,6</b>	<b>104,8</b>	<b>104,4</b>	<b>141,2</b>

**I M P O R T**  
**Analogiczny okres roku poprzedniego = 100**

25	I	a	102,8	125,7	205,6	103,3	100,5	107,9
26		b	<b>128,1</b>	<b>127,4</b>	<b>155,3</b>	<b>110,5</b>	<b>81,4</b>	<b>125,7</b>
27	I-II	a	104,6	122,8	164,0	102,5	106,6	115,8
28		b	<b>122,6</b>	<b>121,5</b>	<b>149,4</b>	<b>99,2</b>	<b>88,9</b>	<b>128,6</b>
29	I-III	a	103,8	123,1	154,3	100,3	110,1	116,3
30		b	<b>122,3</b>	<b>123,9</b>	<b>161,9</b>	<b>100,0</b>	<b>86,8</b>	<b>124,8</b>
31	I-IV	a	98,8	119,6	157,5	100,2	108,2	113,8
32		b	<b>116,7</b>	<b>119,4</b>	<b>134,0</b>	<b>100,3</b>	<b>83,5</b>	<b>125,4</b>
33	I-V	a	99,9	120,1	134,9	97,1	111,5	111,9
34		b	<b>117,6</b>	<b>120,7</b>	<b>133,8</b>	<b>104,4</b>	<b>86,3</b>	<b>129,7</b>
35	I-VI	a	103,8	125,8	136,2	98,4	107,0	109,4
36		b	<b>116,2</b>	<b>118,8</b>	<b>130,3</b>	<b>106,0</b>	<b>88,6</b>	<b>131,4</b>
37	I-VII	a	102,6	122,8	123,8	95,0	106,2	108,5
38		b	<b>116,8</b>	<b>117,2</b>	<b>127,9</b>	<b>113,0</b>	<b>89,0</b>	<b>129,5</b>
39	I-VIII	a	103,2	122,9	123,2	92,8	104,5	103,4
40		b	<b>116,3</b>	<b>114,7</b>	<b>122,3</b>	<b>118,1</b>	<b>90,5</b>	<b>129,5</b>
41	I-IX	a	103,4	122,3	122,7	92,6	103,0	102,9
42		b	<b>116,5</b>	<b>114,4</b>	<b>122,5</b>	<b>120,6</b>	<b>90,6</b>	<b>128,8</b>
43	I-X	a	104,3	123,4	127,8	93,6	102,6	104,1
44		b	<b>117,1</b>	<b>113,9</b>	<b>121,7</b>	<b>120,6</b>	<b>92,6</b>	<b>131,1</b>
45	I-XI	a	105,2	123,6	131,0	94,4	103,0	104,1
46		b	<b>117,0</b>	<b>113,7</b>	<b>118,9</b>	<b>119,7</b>	<b>92,3</b>	<b>131,3</b>
47	I-XII	a	105,2	120,7	132,2	92,9	102,5	106,2
48		b	<b>116,8</b>	<b>113,1</b>	<b>117,7</b>	<b>118,3</b>	<b>93,5</b>	<b>126,9</b>

Chemikalia i produkty pokrewne <i>Chemicals and related products</i>	Towary przemysłowe sklasyfikowane głównie wg surowca <i>Manufactured goods classified chiefly by material</i>	Maszyny, urządzenia i sprzęt transportowy <i>Machinery and transport equipment</i>	Różne wyroby przemysłowe <i>Miscellaneous manufactured articles</i>	Towary i transakcje niesklasyfikowane w SITC <i>Commodities and transactions not classified in SITC</i>	L.p.
---	--	---	--	--	------

**E X P O R T S**  
Corresponding period of previous year = 100

112,1	106,0	125,7	104,9	261,2	1
<b>124,2</b>	<b>111,7</b>	<b>127,6</b>	<b>114,5</b>	<b>239,1</b>	2
110,7	102,6	114,8	101,1	205,2	3
<b>122,3</b>	<b>114,5</b>	<b>127,6</b>	<b>116,6</b>	<b>229,6</b>	4
107,6	98,2	109,1	100,2	261,5	5
<b>123,5</b>	<b>115,8</b>	<b>131,1</b>	<b>116,5</b>	<b>158,6</b>	6
110,6	99,7	104,7	103,9	266,9	7
<b>120,8</b>	<b>111,1</b>	<b>126,6</b>	<b>110,5</b>	<b>180,7</b>	8
111,8	102,8	107,0	105,3	257,3	9
<b>122,9</b>	<b>112,8</b>	<b>126,7</b>	<b>109,8</b>	<b>167,3</b>	10
114,2	106,9	109,5	108,3	287,8	11
<b>122,1</b>	<b>112,9</b>	<b>127,6</b>	<b>110,9</b>	<b>186,2</b>	12
112,4	103,6	111,4	110,3	176,2	13
<b>121,2</b>	<b>112,8</b>	<b>125,9</b>	<b>110,6</b>	<b>223,1</b>	14
114,2	103,4	110,3	109,8	187,1	15
<b>120,2</b>	<b>112,3</b>	<b>126,7</b>	<b>110,8</b>	<b>232,2</b>	16
115,0	103,7	110,2	109,7	197,8	17
<b>118,8</b>	<b>112,1</b>	<b>126,7</b>	<b>110,6</b>	<b>228,3</b>	18
116,1	104,9	111,4	110,0	178,5	19
<b>118,3</b>	<b>112,6</b>	<b>127,2</b>	<b>111,1</b>	<b>217,8</b>	20
116,0	105,6	111,7	110,2	180,2	21
<b>118,5</b>	<b>111,6</b>	<b>126,3</b>	<b>110,6</b>	<b>198,8</b>	22
116,1	105,4	112,7	108,3	167,4	23
<b>117,3</b>	<b>111,2</b>	<b>123,7</b>	<b>110,3</b>	<b>192,6</b>	24

**I M P O R T S**  
Corresponding period of previous year = 100

110,7	107,3	94,8	102,7	1729,3	25
<b>122,2</b>	<b>131,6</b>	<b>138,4</b>	<b>137,0</b>	.	26
109,6	105,5	99,1	104,2	910,1	27
<b>117,9</b>	<b>128,0</b>	<b>126,6</b>	<b>132,1</b>	.	28
110,6	104,0	95,8	110,0	741,0	29
<b>116,4</b>	<b>129,4</b>	<b>127,0</b>	<b>125,8</b>	.	30
102,7	99,0	91,3	101,7	830,4	31
<b>112,8</b>	<b>122,5</b>	<b>119,6</b>	<b>121,5</b>	.	32
106,9	98,4	93,0	100,8	441,2	33
<b>115,8</b>	<b>123,1</b>	<b>118,0</b>	<b>125,2</b>	.	34
110,6	103,9	97,4	108,2	348,6	35
<b>115,7</b>	<b>120,7</b>	<b>116,0</b>	<b>120,1</b>	.	36
109,3	103,0	96,6	105,2	315,9	37
<b>116,8</b>	<b>121,0</b>	<b>116,7</b>	<b>119,7</b>	.	38
110,4	104,4	97,4	106,3	250,5	39
<b>116,9</b>	<b>119,2</b>	<b>116,3</b>	<b>117,9</b>	.	40
112,4	106,0	96,8	106,4	230,6	41
<b>114,1</b>	<b>119,1</b>	<b>117,9</b>	<b>118,3</b>	.	42
111,7	108,0	97,2	109,9	224,5	43
<b>113,3</b>	<b>118,9</b>	<b>119,7</b>	<b>117,1</b>	.	44
111,1	108,3	98,7	112,2	232,9	45
<b>112,4</b>	<b>119,2</b>	<b>120,0</b>	<b>116,5</b>	.	46
110,4	108,9	99,3	112,1	225,2	47
<b>112,6</b>	<b>117,9</b>	<b>119,1</b>	<b>116,2</b>	.	48



TABL.17. WSKAŹNIKI WOLUMENU W OBROTACH HANDLU ZAGRANICZNEGO WEDŁUG SEKCJI SITC (CD.)

VOLUME INDICES OF EXTERNAL TRADE BY SITC SECTIONS (CONT.)

B. Kraje Unii Europejskiej / European Union

L.p.	Okresy Periods	Ogółem  Total	Żywność i zwierzęta żywe  Food and live animals	Napoje i tytoń  Beverages and tobacco	Surowce niejadalne z wyjątkiem paliw  Crude materials inedible, except fuels	Paliwa mineralne smary i materiały pochodne  Mineral fuels lubricant and related materials	Oleje, tłuszcze, woski zwierzęce i roślinne  Animal and vegetable oils, fats and waxes
	a - 2005 b - 2006						

## E K S P O R T

Analogiczny okres roku poprzedniego = 100

1	I	a	113,0	123,2	274,9	83,6	111,5	1587,0
2		b	125,1	135,2	117,2	114,8	121,2	307,0
3	I-II	a	104,0	128,3	286,5	82,3	92,9	1537,8
4		b	125,2	131,6	131,8	111,0	125,6	316,3
5	I-III	a	101,5	134,9	273,6	85,3	101,4	1775,7
6		b	124,9	126,6	154,5	107,6	120,2	281,3
7	I-IV	a	101,4	142,8	267,8	85,5	101,0	1997,5
8		b	120,4	119,4	166,5	106,4	111,4	257,9
9	I-V	a	102,7	138,1	267,4	87,2	95,1	967,8
10		b	121,3	120,8	158,7	111,4	116,0	253,8
11	I-VI	a	106,3	147,9	274,7	91,7	101,6	848,8
12		b	120,9	117,3	144,0	113,4	111,6	229,2
13	I-VII	a	106,2	137,4	239,2	92,3	98,1	804,8
14		b	120,6	116,7	146,4	113,8	112,9	226,9
15	I-VIII	a	105,6	131,9	220,0	91,6	97,7	514,5
16		b	120,0	116,0	145,1	113,4	112,1	212,3
17	I-IX	a	106,0	129,7	203,0	90,7	97,2	430,4
18		b	119,7	116,8	145,5	111,1	110,5	199,1
19	I-X	a	108,1	132,3	188,1	91,3	99,0	372,2
20		b	119,0	115,9	147,2	110,6	105,8	182,4
21	I-XI	a	108,9	131,1	179,5	92,2	101,9	337,7
22		b	118,0	115,7	147,8	108,9	101,9	173,4
23	I-XII	a	108,8	127,4	167,6	92,3	102,4	303,1
24		b	116,5	115,9	143,2	107,9	100,6	166,7

## I M P O R T

Analogiczny okres roku poprzedniego = 100

25	I	a	102,5	145,1	202,4	118,8	112,4	123,1
26		b	126,8	122,5	161,3	110,9	76,7	112,5
27	I-II	a	103,9	142,6	166,1	110,4	116,8	120,0
28		b	122,0	118,4	154,9	109,8	107,6	117,2
29	I-III	a	101,4	143,8	162,5	111,5	124,9	130,2
30		b	120,7	121,4	153,9	108,1	105,9	114,3
31	I-IV	a	96,9	144,6	159,2	109,1	129,5	129,7
32		b	115,3	118,0	140,8	107,9	98,5	113,7
33	I-V	a	97,8	137,5	136,7	105,8	139,1	124,1
34		b	116,4	120,3	139,0	108,3	101,1	118,4
35	I-VI	a	101,9	140,7	136,3	108,9	136,7	119,8
36		b	115,4	119,2	139,3	107,8	104,2	118,8
37	I-VII	a	100,7	134,2	118,4	107,1	131,6	116,6
38		b	115,5	116,0	138,8	107,7	105,4	117,9
39	I-VIII	a	101,1	131,9	119,2	109,2	126,0	112,0
40		b	114,5	113,5	131,9	107,3	104,6	118,5
41	I-IX	a	101,8	130,3	120,6	108,2	120,2	111,3
42		b	113,8	112,2	130,6	107,0	105,2	116,9
43	I-X	a	102,5	131,0	130,5	109,9	112,1	112,4
44		b	113,6	112,4	130,9	106,6	108,1	116,8
45	I-XI	a	102,1	128,1	135,2	110,2	108,9	111,9
46		b	114,0	112,7	128,0	105,7	111,3	115,8
47	I-XII	a	102,7	123,9	137,5	107,4	104,5	112,3
48		b	113,8	112,5	125,9	105,4	117,5	112,5

Chemikalia i produkty pokrewne <i>Chemicals and related products</i>	Towary przemysłowe sklasyfikowane głównie wg surowca <i>Manufactured goods classified chiefly by material</i>	Maszyzny, urządzenia i sprzęt transportowy <i>Machinery and transport equipment</i>	Różne wyroby przemysłowe <i>Miscellaneous manufactured articles</i>	Towary i transakcje niesklasyfikowane w SITC <i>Commodities and transactions not classified in SITC</i>	L.p.
---	--	--	--	--	------

## E X P O R T S

Corresponding period of previous year = 100

101,7	109,2	122,0	102,5	121,7	1
<b>134,3</b>	<b>112,5</b>	<b>134,5</b>	<b>114,4</b>	<b>356,2</b>	2
101,1	101,6	106,6	99,7	85,5	3
<b>131,6</b>	<b>115,3</b>	<b>133,1</b>	<b>115,5</b>	<b>343,5</b>	4
98,0	98,3	101,1	97,8	160,3	5
<b>133,8</b>	<b>115,1</b>	<b>134,4</b>	<b>114,9</b>	<b>151,7</b>	6
100,8	98,3	98,2	100,7	162,9	7
<b>131,6</b>	<b>111,5</b>	<b>130,2</b>	<b>109,5</b>	<b>220,7</b>	8
103,7	101,3	99,7	102,4	144,8	9
<b>133,0</b>	<b>114,0</b>	<b>129,8</b>	<b>109,0</b>	<b>205,3</b>	10
109,7	106,2	101,1	105,3	170,8	11
<b>130,0</b>	<b>113,7</b>	<b>130,4</b>	<b>110,2</b>	<b>152,6</b>	12
108,3	102,0	104,2	107,8	99,6	13
<b>128,2</b>	<b>113,7</b>	<b>129,6</b>	<b>109,9</b>	<b>178,1</b>	14
111,2	101,6	103,2	107,7	105,6	15
<b>127,2</b>	<b>113,4</b>	<b>129,2</b>	<b>109,5</b>	<b>163,0</b>	16
112,5	101,4	104,6	107,7	116,6	17
<b>125,1</b>	<b>113,2</b>	<b>128,9</b>	<b>109,4</b>	<b>179,2</b>	18
114,8	103,3	107,6	108,3	113,8	19
<b>123,9</b>	<b>113,9</b>	<b>127,4</b>	<b>109,9</b>	<b>179,9</b>	20
115,8	103,9	108,4	108,7	120,1	21
<b>123,7</b>	<b>112,7</b>	<b>126,5</b>	<b>109,3</b>	<b>166,0</b>	22
116,3	103,7	109,8	106,4	119,4	23
<b>122,0</b>	<b>111,8</b>	<b>123,9</b>	<b>109,1</b>	<b>140,6</b>	24

## I M P O R T S

Corresponding period of previous year = 100

113,3	104,6	89,8	105,4	357,1	25
<b>122,0</b>	<b>132,9</b>	<b>130,5</b>	<b>131,7</b>	.	26
114,4	103,7	94,2	102,9	231,9	27
<b>117,7</b>	<b>127,2</b>	<b>122,0</b>	<b>124,2</b>	.	28
115,7	102,5	87,8	105,9	276,0	29
<b>115,4</b>	<b>126,3</b>	<b>120,7</b>	<b>121,8</b>	.	30
107,1	98,4	84,0	102,6	255,1	31
<b>113,3</b>	<b>119,5</b>	<b>114,1</b>	<b>116,4</b>	.	32
110,5	96,1	86,9	101,1	85,8	33
<b>116,2</b>	<b>121,5</b>	<b>114,0</b>	<b>115,7</b>	.	34
113,4	102,5	90,4	106,2	60,8	35
<b>116,2</b>	<b>118,6</b>	<b>112,6</b>	<b>118,2</b>	.	36
111,1	100,6	90,7	103,8	52,1	37
<b>117,1</b>	<b>117,7</b>	<b>113,2</b>	<b>118,0</b>	.	38
112,2	102,1	90,4	103,7	41,4	39
<b>116,3</b>	<b>116,2</b>	<b>113,0</b>	<b>115,5</b>	.	40
113,4	104,4	91,0	101,6	35,4	41
<b>114,4</b>	<b>115,7</b>	<b>112,6</b>	<b>115,7</b>	.	42
112,5	105,6	91,7	106,0	38,5	43
<b>113,7</b>	<b>115,6</b>	<b>112,6</b>	<b>113,4</b>	.	44
111,4	105,3	91,4	107,3	36,9	45
<b>113,0</b>	<b>115,5</b>	<b>113,9</b>	<b>112,7</b>	.	46
110,6	106,9	93,0	107,0	35,2	47
<b>113,2</b>	<b>114,4</b>	<b>113,3</b>	<b>113,3</b>	.	48

TABL.17. WSKAŹNIKI WOLUMENU W OBROTACH HANDLU ZAGRANICZNEGO WEDŁUG SEKCJI SITC (DOK.)

VOLUME INDICES OF EXTERNAL TRADE BY SITC SECTIONS (CONT.)

C. Kraje Europy Środkowo-Wschodniej

I Central and Eastern European Countries

L.p.	Okresy Periods	Ogółem  <i>Total</i>	Żywność i zwierzęta żywe  <i>Food and live animals</i>	Napoje i tytoń  <i>Beverages and tobacco</i>	Surowce niejadalne z wyjątkiem paliw  <i>Crude materials inedible, except fuels</i>	Paliwa mineralne smary i materiały pochodne  <i>Mineral fuels lubricant and related materials</i>	Oleje, tłuszcze, woski zwierzęce i roślinne  <i>Animal and vegetable oils, fats and waxes</i>
	a - 2005 b - 2006						

## E K S P O R T

Analogiczny okres roku poprzedniego = 100

1	I	a	129,7	94,8	335,6	302,1	860,1	187,0
2		b	<b>123,3</b>	<b>107,5</b>	<b>50,6</b>	<b>51,8</b>	<b>82,0</b>	<b>76,1</b>
3	I-II	a	133,0	98,5	227,9	286,8	1148,1	122,6
4		b	<b>122,5</b>	<b>107,3</b>	<b>65,1</b>	<b>58,8</b>	<b>80,7</b>	<b>86,2</b>
5	I-III	a	130,1	95,5	236,6	219,2	899,2	150,9
6		b	<b>128,6</b>	<b>109,5</b>	<b>70,1</b>	<b>66,1</b>	<b>113,0</b>	<b>78,8</b>
7	I-IV	a	132,1	96,5	205,3	205,2	747,0	155,7
8		b	<b>123,3</b>	<b>101,9</b>	<b>72,2</b>	<b>67,8</b>	<b>142,9</b>	<b>78,0</b>
9	I-V	a	132,4	101,1	209,2	206,3	525,2	158,8
10		b	<b>124,1</b>	<b>101,6</b>	<b>78,0</b>	<b>68,1</b>	<b>170,8</b>	<b>78,5</b>
11	I-VI	a	129,4	105,6	196,6	201,6	488,9	156,5
12		b	<b>126,4</b>	<b>100,8</b>	<b>78,4</b>	<b>68,5</b>	<b>186,5</b>	<b>83,2</b>
13	I-VII	a	125,7	106,8	186,0	192,2	468,2	169,7
14		b	<b>126,2</b>	<b>99,0</b>	<b>74,7</b>	<b>71,2</b>	<b>190,9</b>	<b>77,2</b>
15	I-VIII	a	125,3	107,3	182,5	184,3	463,0	206,3
16		b	<b>126,3</b>	<b>98,9</b>	<b>72,8</b>	<b>77,6</b>	<b>198,5</b>	<b>70,9</b>
17	I-IX	a	124,3	108,1	179,7	176,2	315,5	228,4
18		b	<b>125,8</b>	<b>98,8</b>	<b>74,3</b>	<b>82,8</b>	<b>203,4</b>	<b>69,7</b>
19	I-X	a	123,1	107,9	177,1	172,4	239,8	222,6
20		b	<b>126,6</b>	<b>99,6</b>	<b>72,3</b>	<b>87,5</b>	<b>217,9</b>	<b>77,2</b>
21	I-XI	a	123,5	107,4	173,9	166,1	198,0	224,6
22		b	<b>126,8</b>	<b>100,8</b>	<b>70,8</b>	<b>90,2</b>	<b>224,8</b>	<b>78,4</b>
23	I-XII	a	124,0	109,0	157,7	158,3	166,3	229,6
24		b	<b>126,4</b>	<b>99,8</b>	<b>70,6</b>	<b>91,7</b>	<b>218,8</b>	<b>74,3</b>

## I M P O R T

Analogiczny okres roku poprzedniego = 100

25	I	a	107,2	151,7	173,3	118,3	99,2	32,8
26		b	<b>105,6</b>	<b>95,7</b>	<b>111,6</b>	<b>97,5</b>	<b>87,4</b>	<b>230,5</b>
27	I-II	a	112,2	122,5	150,0	120,2	106,7	39,6
28		b	<b>104,6</b>	<b>133,8</b>	<b>122,7</b>	<b>83,9</b>	<b>88,4</b>	<b>288,0</b>
29	I-III	a	111,8	96,5	139,5	111,8	108,2	42,5
30		b	<b>105,6</b>	<b>141,3</b>	<b>121,0</b>	<b>76,7</b>	<b>88,4</b>	<b>271,8</b>
31	I-IV	a	103,6	87,8	117,3	103,3	104,2	35,8
32		b	<b>104,2</b>	<b>134,7</b>	<b>126,5</b>	<b>78,1</b>	<b>86,3</b>	<b>294,3</b>
33	I-V	a	104,8	105,6	125,7	94,2	106,0	37,8
34		b	<b>107,5</b>	<b>110,2</b>	<b>125,8</b>	<b>87,0</b>	<b>88,6</b>	<b>334,5</b>
35	I-VI	a	100,1	111,8	130,6	86,8	100,5	38,0
36		b	<b>110,4</b>	<b>108,0</b>	<b>122,8</b>	<b>94,3</b>	<b>91,0</b>	<b>370,9</b>
37	I-VII	a	99,9	123,4	125,2	78,3	100,4	40,4
38		b	<b>111,2</b>	<b>101,8</b>	<b>119,3</b>	<b>104,1</b>	<b>91,3</b>	<b>334,3</b>
39	I-VIII	a	99,2	120,4	125,6	71,7	99,9	36,5
40		b	<b>113,1</b>	<b>113,3</b>	<b>115,9</b>	<b>118,1</b>	<b>93,2</b>	<b>344,6</b>
41	I-IX	a	99,1	121,8	119,7	70,4	99,8	40,7
42		b	<b>113,6</b>	<b>117,9</b>	<b>114,4</b>	<b>124,8</b>	<b>93,2</b>	<b>333,7</b>
43	I-X	a	101,0	121,9	125,1	71,2	101,2	48,1
44		b	<b>114,7</b>	<b>119,6</b>	<b>115,2</b>	<b>129,5</b>	<b>94,6</b>	<b>314,5</b>
45	I-XI	a	102,2	125,6	122,2	73,9	101,9	62,2
46		b	<b>113,5</b>	<b>116,7</b>	<b>113,7</b>	<b>125,3</b>	<b>93,7</b>	<b>272,6</b>
47	I-XII	a	103,1	124,7	120,6	75,0	102,5	74,8
48		b	<b>113,0</b>	<b>117,6</b>	<b>113,4</b>	<b>121,5</b>	<b>93,2</b>	<b>246,9</b>

Chemikalia i produkty pokrewne <i>Chemicals and related products</i>	Towary przemysłowe sklasyfikowane głównie wg surowca <i>Manufactured goods classified chiefly by material</i>	Maszyny, urządzenia i sprzęt transportowy <i>Machinery and transport equipment</i>	Różne wyroby przemysłowe <i>Miscellaneous manufactured articles</i>	Towary i transakcje niesklasyfikowane w SITC <i>Commodities and transactions not classified in SITC</i>	L.p.
---	--	---	--	--	------

**E X P O R T S***Corresponding period of previous year = 100*

156,4	129,6	112,4	122,8	-	1
<b>114,1</b>	<b>116,4</b>	<b>163,8</b>	<b>137,1</b>	<b>394,6</b>	2
154,7	126,8	123,9	127,3	-	3
<b>107,3</b>	<b>118,8</b>	<b>159,6</b>	<b>134,0</b>	<b>312,3</b>	4
145,1	125,8	128,8	129,0	-	5
<b>112,9</b>	<b>122,6</b>	<b>164,5</b>	<b>138,4</b>	<b>195,0</b>	6
150,8	128,8	129,5	138,9	19053,0	7
<b>109,2</b>	<b>117,5</b>	<b>155,5</b>	<b>126,7</b>	<b>118,4</b>	8
143,5	128,4	134,6	133,3	3699,8	9
<b>111,1</b>	<b>117,3</b>	<b>154,4</b>	<b>125,1</b>	<b>109,9</b>	10
132,4	125,6	131,4	129,8	2699,7	11
<b>116,2</b>	<b>118,1</b>	<b>156,7</b>	<b>126,6</b>	<b>106,7</b>	12
126,4	121,6	126,5	126,8	2427,4	13
<b>116,1</b>	<b>118,2</b>	<b>156,4</b>	<b>126,0</b>	<b>115,8</b>	14
124,7	121,3	126,7	126,2	1896,0	15
<b>114,7</b>	<b>117,8</b>	<b>156,7</b>	<b>126,2</b>	<b>117,4</b>	16
123,7	120,9	126,4	123,8	758,7	17
<b>114,2</b>	<b>117,6</b>	<b>154,0</b>	<b>126,6</b>	<b>137,3</b>	18
120,6	120,5	127,2	121,5	384,7	19
<b>115,0</b>	<b>118,7</b>	<b>152,8</b>	<b>128,1</b>	<b>143,2</b>	20
119,4	121,0	130,5	121,5	242,7	21
<b>115,7</b>	<b>118,8</b>	<b>150,7</b>	<b>129,1</b>	<b>141,9</b>	22
118,7	121,5	133,1	121,4	215,2	23
<b>115,7</b>	<b>118,8</b>	<b>149,1</b>	<b>128,6</b>	<b>137,4</b>	24

**I M P O R T S***Corresponding period of previous year = 100*

118,5	158,5	145,9	74,0	-	25
<b>83,3</b>	<b>106,6</b>	<b>116,9</b>	<b>125,8</b>	.	26
117,1	142,6	149,5	88,7	-	27
<b>83,1</b>	<b>113,2</b>	<b>106,3</b>	<b>121,3</b>	.	28
111,9	140,5	129,6	100,4	-	29
<b>83,9</b>	<b>122,4</b>	<b>110,2</b>	<b>107,4</b>	.	30
95,2	113,4	106,4	88,6	-	31
<b>84,5</b>	<b>126,0</b>	<b>111,8</b>	<b>108,9</b>	.	32
101,7	118,0	86,9	93,3	-	33
<b>87,7</b>	<b>126,8</b>	<b>123,3</b>	<b>104,4</b>	.	34
99,2	113,1	90,2	97,0	-	35
<b>89,4</b>	<b>131,5</b>	<b>124,3</b>	<b>105,7</b>	.	36
102,4	116,3	88,9	93,5	-	37
<b>90,1</b>	<b>136,2</b>	<b>121,5</b>	<b>112,0</b>	.	38
101,9	120,0	88,3	94,6	-	39
<b>92,1</b>	<b>135,9</b>	<b>124,4</b>	<b>113,0</b>	.	40
100,9	120,6	89,9	93,7	-	41
<b>93,3</b>	<b>136,6</b>	<b>129,7</b>	<b>116,0</b>	.	42
102,3	125,4	93,3	97,9	-	43
<b>93,6</b>	<b>135,0</b>	<b>134,2</b>	<b>117,1</b>	.	44
103,2	127,8	94,2	100,0	-	45
<b>93,3</b>	<b>130,8</b>	<b>138,6</b>	<b>118,4</b>	.	46
101,7	130,2	99,6	102,9	-	47
<b>94,3</b>	<b>127,6</b>	<b>141,4</b>	<b>117,3</b>	.	48

**TABL.18. WSKAŹNIKI CEN TRANSAKCYJNYCH W OBROTACH HANDLU ZAGRANICZNEGO WEDŁUG SEKCJI SITC**  
**TRANSACTION PRICE INDICES OF EXTERNAL TRADE BY SITC SECTIONS**  
**A. Ogółem / Total**

L.p.	Okresy Periods	Ogółem <i>Total</i>	Żywność i zwierzęta żywe <i>Food and live animals</i>	Napoje i tytoń <i>Beverages and tobacco</i>	Surowce niejadalne z wyjątkiem paliw <i>Crude materials inedible, except fuels</i>	Paliwa mineralne smary i materiały pochodne <i>Mineral fuels lubricant and related materials</i>	Oleje, tłuszcze, woski zwierzęce i roślinne <i>Animal and vegetable oils, fats and waxes</i>
	a - 2005 b - 2006						

**E K S P O R T**  
**Analogiczny okres roku poprzedniego = 100**

1	I	a	101,0	98,6	109,2	116,5	126,3	76,6
2		b	<b>95,5</b>	<b>97,6</b>	<b>97,4</b>	<b>99,7</b>	<b>93,3</b>	<b>101,9</b>
3	I-II	a	101,8	98,3	113,0	115,4	126,8	79,4
4		b	<b>95,0</b>	<b>98,7</b>	<b>95,0</b>	<b>99,4</b>	<b>95,3</b>	<b>100,2</b>
5	I-III	a	99,2	94,6	108,3	108,4	121,3	77,2
6		b	<b>96,9</b>	<b>102,4</b>	<b>95,2</b>	<b>103,4</b>	<b>96,5</b>	<b>101,4</b>
7	I-IV	a	99,0	95,1	108,6	106,2	112,6	75,3
8		b	<b>98,2</b>	<b>103,7</b>	<b>94,7</b>	<b>103,4</b>	<b>98,9</b>	<b>102,4</b>
9	I-V	a	97,3	96,5	101,2	102,7	108,1	74,0
10		b	<b>99,0</b>	<b>101,6</b>	<b>99,3</b>	<b>104,7</b>	<b>96,1</b>	<b>103,0</b>
11	I-VI	a	94,6	90,2	94,5	98,9	101,1	68,6
12		b	<b>99,3</b>	<b>103,1</b>	<b>103,9</b>	<b>107,5</b>	<b>95,4</b>	<b>104,8</b>
13	I-VII	a	95,0	93,7	94,9	98,0	102,3	67,5
14		b	<b>100,3</b>	<b>103,4</b>	<b>103,3</b>	<b>110,8</b>	<b>95,2</b>	<b>105,7</b>
15	I-VIII	a	96,0	96,0	93,8	97,3	101,2	73,2
16		b	<b>100,6</b>	<b>103,1</b>	<b>104,5</b>	<b>112,2</b>	<b>95,0</b>	<b>107,0</b>
17	I-IX	a	95,9	97,0	94,8	97,7	100,7	74,7
18		b	<b>101,1</b>	<b>102,6</b>	<b>104,2</b>	<b>113,4</b>	<b>94,8</b>	<b>107,8</b>
19	I-X	a	95,2	95,8	95,8	96,5	98,8	79,8
20		b	<b>101,4</b>	<b>103,0</b>	<b>104,1</b>	<b>114,8</b>	<b>97,0</b>	<b>107,4</b>
21	I-XI	a	95,3	97,0	95,3	95,8	98,4	81,2
22		b	<b>102,0</b>	<b>102,6</b>	<b>104,4</b>	<b>115,5</b>	<b>97,1</b>	<b>106,5</b>
23	I-XII	a	95,9	98,5	99,0	96,7	98,9	83,3
24		b	<b>102,5</b>	<b>102,3</b>	<b>105,3</b>	<b>115,4</b>	<b>97,1</b>	<b>106,2</b>

**I M P O R T**  
**Analogiczny okres roku poprzedniego = 100**

25	I	a	103,1	94,0	84,0	112,5	103,6	93,8
26		b	<b>93,1</b>	<b>95,9</b>	<b>102,7</b>	<b>95,1</b>	<b>150,1</b>	<b>91,9</b>
27	I-II	a	101,2	94,2	86,2	113,8	107,6	88,3
28		b	<b>96,6</b>	<b>96,4</b>	<b>98,1</b>	<b>94,7</b>	<b>149,7</b>	<b>92,2</b>
29	I-III	a	95,8	90,3	90,9	110,8	108,4	83,4
30		b	<b>98,1</b>	<b>97,3</b>	<b>93,1</b>	<b>96,1</b>	<b>143,5</b>	<b>97,4</b>
31	I-IV	a	95,5	89,0	84,7	106,4	112,1	81,0
32		b	<b>99,7</b>	<b>98,2</b>	<b>101,3</b>	<b>96,8</b>	<b>137,5</b>	<b>97,0</b>
33	I-V	a	95,6	89,5	85,2	103,9	110,4	81,4
34		b	<b>100,5</b>	<b>97,7</b>	<b>98,8</b>	<b>96,6</b>	<b>134,9</b>	<b>96,0</b>
35	I-VI	a	92,6	85,9	81,7	100,0	112,9	80,8
36		b	<b>101,9</b>	<b>98,2</b>	<b>100,6</b>	<b>96,8</b>	<b>133,4</b>	<b>96,9</b>
37	I-VII	a	94,1	88,2	88,6	98,5	115,2	79,6
38		b	<b>102,1</b>	<b>98,9</b>	<b>100,8</b>	<b>97,6</b>	<b>131,6</b>	<b>97,3</b>
39	I-VIII	a	94,6	89,7	90,1	98,2	118,3	81,8
40		b	<b>102,6</b>	<b>99,8</b>	<b>101,1</b>	<b>97,4</b>	<b>129,4</b>	<b>97,1</b>
41	I-IX	a	94,8	91,0	90,1	97,3	119,3	81,9
42		b	<b>102,7</b>	<b>99,6</b>	<b>99,8</b>	<b>98,7</b>	<b>126,7</b>	<b>98,2</b>
43	I-X	a	94,7	90,7	90,2	95,7	121,2	82,0
44		b	<b>102,9</b>	<b>99,7</b>	<b>99,9</b>	<b>100,3</b>	<b>123,1</b>	<b>99,0</b>
45	I-XI	a	95,1	90,8	92,0	95,6	121,5	82,6
46		b	<b>102,6</b>	<b>99,8</b>	<b>99,7</b>	<b>101,6</b>	<b>119,8</b>	<b>98,9</b>
47	I-XII	a	95,8	92,5	93,5	97,0	123,2	83,4
48		b	<b>102,8</b>	<b>100,3</b>	<b>99,8</b>	<b>102,3</b>	<b>116,5</b>	<b>99,7</b>

Chemikalia i produkty pokrewne <i>Chemicals and related products</i>	Towary przemysłowe sklasyfikowane głównie wg surowca <i>Manufactured goods classified chiefly by material</i>	Maszyny, urządzenia i sprzęt transportowy <i>Machinery and transport equipment</i>	Różne wyroby przemysłowe <i>Miscellaneous manufactured articles</i>	Towary i transakcje niesklasyfikowane w SITC <i>Commodities and transactions not classified in SITC</i>	L.p.
---	--	---	--	--	------

### E X P O R T S

*Corresponding period of previous year = 100*

106,8	106,8	95,0	97,6	100,8	1
<b>99,4</b>	<b>99,7</b>	<b>93,3</b>	<b>92,7</b>	<b>95,4</b>	2
105,4	107,3	96,7	98,2	101,7	3
<b>101,1</b>	<b>99,9</b>	<b>91,7</b>	<b>91,7</b>	<b>94,9</b>	4
103,1	103,5	96,4	94,1	100,2	5
<b>101,1</b>	<b>102,7</b>	<b>92,2</b>	<b>96,0</b>	<b>96,0</b>	6
101,8	101,8	98,4	92,7	99,1	7
<b>102,7</b>	<b>103,7</b>	<b>93,4</b>	<b>97,3</b>	<b>98,1</b>	8
100,8	97,4	96,6	93,5	97,2	9
<b>102,7</b>	<b>104,3</b>	<b>95,4</b>	<b>98,6</b>	<b>99,0</b>	10
98,2	93,8	95,1	92,5	94,3	11
<b>102,9</b>	<b>105,8</b>	<b>95,0</b>	<b>97,7</b>	<b>99,1</b>	12
99,1	96,1	94,4	91,0	94,8	13
<b>104,0</b>	<b>107,2</b>	<b>96,0</b>	<b>98,2</b>	<b>100,2</b>	14
98,7	97,3	95,4	92,3	95,7	15
<b>104,2</b>	<b>107,7</b>	<b>96,4</b>	<b>97,8</b>	<b>100,5</b>	16
97,7	97,1	95,1	92,3	95,7	17
<b>105,1</b>	<b>108,6</b>	<b>97,1</b>	<b>98,5</b>	<b>101,1</b>	18
96,5	96,1	95,1	92,3	95,2	19
<b>106,2</b>	<b>109,1</b>	<b>97,0</b>	<b>98,7</b>	<b>101,3</b>	20
96,3	96,5	94,8	92,4	95,3	21
<b>106,2</b>	<b>109,3</b>	<b>97,9</b>	<b>99,6</b>	<b>101,8</b>	22
96,5	97,2	94,8	94,2	95,9	23
<b>106,8</b>	<b>109,4</b>	<b>99,2</b>	<b>99,5</b>	<b>102,5</b>	24

### I M P O R T S

*Corresponding period of previous year = 100*

102,6	105,2	103,6	99,3	103,1	25
<b>88,7</b>	<b>85,6</b>	<b>85,5</b>	<b>87,5</b>	.	26
99,2	103,6	99,8	100,3	102,0	27
<b>93,6</b>	<b>87,5</b>	<b>91,9</b>	<b>87,1</b>	.	28
91,7	99,0	93,4	93,3	96,2	29
<b>96,2</b>	<b>89,8</b>	<b>93,6</b>	<b>92,4</b>	.	30
90,4	97,6	93,8	93,6	96,2	31
<b>97,0</b>	<b>91,9</b>	<b>97,4</b>	<b>93,2</b>	.	32
89,1	97,7	94,1	95,1	95,7	33
<b>96,3</b>	<b>92,9</b>	<b>100,1</b>	<b>91,7</b>	.	34
87,3	92,7	91,3	89,7	92,9	35
<b>96,5</b>	<b>95,6</b>	<b>101,7</b>	<b>94,3</b>	.	36
89,4	93,8	92,4	92,3	94,2	37
<b>96,7</b>	<b>96,6</b>	<b>101,6</b>	<b>95,5</b>	.	38
89,8	93,4	92,6	92,7	94,7	39
<b>97,1</b>	<b>99,0</b>	<b>101,7</b>	<b>96,4</b>	.	40
88,9	92,5	93,3	93,4	94,8	41
<b>99,0</b>	<b>99,8</b>	<b>101,3</b>	<b>96,1</b>	.	42
90,0	91,4	93,5	91,8	94,7	43
<b>100,3</b>	<b>101,4</b>	<b>100,9</b>	<b>97,4</b>	.	44
91,3	92,0	93,6	91,7	95,2	45
<b>101,1</b>	<b>101,4</b>	<b>100,8</b>	<b>97,2</b>	.	46
91,9	92,3	94,1	92,6	95,9	47
<b>100,8</b>	<b>102,4</b>	<b>101,0</b>	<b>97,1</b>	.	48

TABL.18. WSKAŹNIKI CEN TRANSAKCYJNYCH W OBROTACH HANDLU ZAGRANICZNEGO WEDŁUG  
SEKCJI SITC (CD.)  
TRANSACTION PRICE INDICES OF EXTERNAL TRADE BY SITC SECTIONS (CONT.)  
B. Kraje Unii Europejskiej / European Union

L.p.	Okresy Periods	Ogółem <i>Total</i>	Żywność i zwierzęta żywe <i>Food and live animals</i>	Napoje i tytoń <i>Beverages and tobacco</i>	Surowce niejadalne z wyjątkiem paliw <i>Crude materials inedible, except fuels</i>	Paliwa mineralne smary i materiały pochodne <i>Mineral fuels lubricant and related materials</i>	Oleje, tłuszcze, woski zwierzęce i roślinne <i>Animal and vegetable oils, fats and waxes</i>
	a - 2005 b - 2006						

**E K S P O R T**  
Analogiczny okres roku poprzedniego = 100

1	I	a	98,4	96,6	109,0	116,7	125,4	75,6
2		b	<b>94,3</b>	<b>96,9</b>	<b>95,8</b>	<b>96,5</b>	<b>95,5</b>	<b>101,3</b>
3	I-II	a	99,7	96,2	113,8	117,0	125,8	71,8
4		b	<b>94,0</b>	<b>97,7</b>	<b>91,2</b>	<b>95,9</b>	<b>98,2</b>	<b>104,2</b>
5	I-III	a	97,0	91,7	110,5	108,9	120,2	69,7
6		b	<b>96,6</b>	<b>102,5</b>	<b>94,6</b>	<b>100,9</b>	<b>99,3</b>	<b>107,5</b>
7	I-IV	a	97,0	92,2	112,2	107,3	111,3	70,0
8		b	<b>97,4</b>	<b>103,7</b>	<b>95,1</b>	<b>100,9</b>	<b>101,9</b>	<b>107,4</b>
9	I-V	a	95,6	94,3	101,8	103,9	108,4	67,8
10		b	<b>98,5</b>	<b>100,6</b>	<b>101,6</b>	<b>102,9</b>	<b>98,0</b>	<b>107,4</b>
11	I-VI	a	93,0	86,2	88,4	99,6	100,9	55,0
12		b	<b>99,0</b>	<b>102,6</b>	<b>109,4</b>	<b>105,9</b>	<b>97,8</b>	<b>109,2</b>
13	I-VII	a	93,5	91,3	92,8	99,5	102,9	57,8
14		b	<b>99,8</b>	<b>102,7</b>	<b>107,2</b>	<b>109,3</b>	<b>96,6</b>	<b>109,3</b>
15	I-VIII	a	94,6	94,4	91,5	98,6	101,5	72,1
16		b	<b>100,3</b>	<b>102,7</b>	<b>109,2</b>	<b>110,6</b>	<b>96,6</b>	<b>109,7</b>
17	I-IX	a	94,7	95,0	92,9	98,9	101,2	74,9
18		b	<b>100,9</b>	<b>102,6</b>	<b>109,3</b>	<b>112,4</b>	<b>96,4</b>	<b>110,5</b>
19	I-X	a	93,9	93,7	94,7	97,2	99,4	83,9
20		b	<b>101,6</b>	<b>102,9</b>	<b>109,7</b>	<b>113,7</b>	<b>98,9</b>	<b>109,9</b>
21	I-XI	a	94,1	95,3	93,6	96,4	98,9	87,1
22		b	<b>102,0</b>	<b>102,2</b>	<b>110,2</b>	<b>114,5</b>	<b>98,8</b>	<b>109,5</b>
23	I-XII	a	95,0	97,4	95,8	97,2	99,6	89,8
24		b	<b>102,5</b>	<b>101,5</b>	<b>112,1</b>	<b>114,9</b>	<b>98,7</b>	<b>109,0</b>

**I M P O R T**  
Analogiczny okres roku poprzedniego = 100

25	I	a	101,2	92,4	93,4	106,9	114,9	95,6
26		b	<b>88,1</b>	<b>91,7</b>	<b>86,9</b>	<b>92,8</b>	<b>130,3</b>	<b>90,3</b>
27	I-II	a	99,1	91,9	88,9	107,2	113,6	95,1
28		b	<b>91,7</b>	<b>93,2</b>	<b>88,6</b>	<b>95,6</b>	<b>125,9</b>	<b>88,1</b>
29	I-III	a	93,6	87,8	86,6	101,7	113,1	87,6
30		b	<b>95,5</b>	<b>94,6</b>	<b>91,6</b>	<b>99,9</b>	<b>122,2</b>	<b>94,9</b>
31	I-IV	a	93,5	85,6	84,2	100,1	120,5	85,7
32		b	<b>96,4</b>	<b>96,0</b>	<b>93,5</b>	<b>100,0</b>	<b>115,9</b>	<b>94,5</b>
33	I-V	a	93,3	86,6	83,6	99,9	121,4	85,3
34		b	<b>97,3</b>	<b>95,5</b>	<b>94,0</b>	<b>102,6</b>	<b>114,1</b>	<b>93,8</b>
35	I-VI	a	90,6	82,4	81,4	96,2	119,3	84,0
36		b	<b>98,5</b>	<b>95,5</b>	<b>95,5</b>	<b>103,4</b>	<b>113,2</b>	<b>95,8</b>
37	I-VII	a	92,1	85,0	90,8	96,5	118,5	82,5
38		b	<b>99,5</b>	<b>97,3</b>	<b>96,3</b>	<b>104,7</b>	<b>113,0</b>	<b>96,6</b>
39	I-VIII	a	92,6	87,1	93,1	94,8	118,8	84,8
40		b	<b>100,3</b>	<b>98,5</b>	<b>96,2</b>	<b>105,8</b>	<b>112,9</b>	<b>96,3</b>
41	I-IX	a	92,7	87,9	94,4	95,1	119,3	84,5
42		b	<b>100,9</b>	<b>99,4</b>	<b>95,3</b>	<b>107,1</b>	<b>111,5</b>	<b>97,9</b>
43	I-X	a	92,9	87,3	91,4	93,0	121,3	83,4
44		b	<b>101,8</b>	<b>99,6</b>	<b>94,8</b>	<b>108,5</b>	<b>109,2</b>	<b>99,2</b>
45	I-XI	a	94,2	88,4	92,2	93,0	122,9	83,6
46		b	<b>101,6</b>	<b>99,6</b>	<b>95,1</b>	<b>108,6</b>	<b>105,7</b>	<b>99,2</b>
47	I-XII	a	94,3	90,0	93,3	95,1	124,4	84,3
48		b	<b>101,8</b>	<b>100,3</b>	<b>96,5</b>	<b>108,5</b>	<b>102,9</b>	<b>100,3</b>

Chemikalia i produkty pokrewne <i>Chemicals and related products</i>	Towary przemysłowe sklasyfikowane głównie wg surowca <i>Manufactured goods classified chiefly by material</i>	Maszyzny, urządzenia i sprzęt transportowy <i>Machinery and transport equipment</i>	Różne wyroby przemysłowe <i>Miscellaneous manufactured articles</i>	Towary i transakcje niesklasyfikowane w SITC <i>Commodities and transactions not classified in SITC</i>	L.p.
---	--	--	--	--	------

**E X P O R T S***Corresponding period of previous year = 100*

107,5	106,5	89,5	97,5	98,2	1
<b>95,3</b>	<b>97,7</b>	<b>92,8</b>	<b>91,7</b>	<b>94,3</b>	2
104,6	106,8	93,0	96,8	99,5	3
<b>97,6</b>	<b>97,6</b>	<b>91,7</b>	<b>90,8</b>	<b>94,0</b>	4
101,7	101,9	92,9	93,1	97,6	5
<b>97,2</b>	<b>100,7</b>	<b>93,2</b>	<b>95,8</b>	<b>96,2</b>	6
100,7	101,3	94,9	91,9	97,2	7
<b>99,5</b>	<b>102,2</b>	<b>92,9</b>	<b>97,3</b>	<b>97,5</b>	8
99,9	96,3	94,0	92,9	95,6	9
<b>99,9</b>	<b>103,1</b>	<b>95,1</b>	<b>98,8</b>	<b>98,5</b>	10
95,7	92,0	93,5	92,0	92,7	11
<b>102,2</b>	<b>105,0</b>	<b>94,9</b>	<b>97,5</b>	<b>99,0</b>	12
97,7	95,0	92,1	90,2	93,3	13
<b>104,0</b>	<b>106,6</b>	<b>95,5</b>	<b>98,1</b>	<b>99,9</b>	14
97,3	96,2	93,7	91,3	94,4	15
<b>104,2</b>	<b>107,3</b>	<b>96,1</b>	<b>98,2</b>	<b>100,2</b>	16
96,4	96,4	93,7	91,4	94,5	17
<b>105,4</b>	<b>108,2</b>	<b>96,7</b>	<b>98,8</b>	<b>100,8</b>	18
94,9	95,0	93,1	91,2	93,8	19
<b>106,7</b>	<b>108,4</b>	<b>97,6</b>	<b>99,2</b>	<b>101,6</b>	20
94,7	95,4	93,6	91,3	94,2	21
<b>107,0</b>	<b>108,7</b>	<b>98,4</b>	<b>100,0</b>	<b>102,1</b>	22
95,0	96,2	93,8	93,3	95,0	23
<b>107,9</b>	<b>109,0</b>	<b>99,1</b>	<b>100,0</b>	<b>102,5</b>	24

**I M P O R T S***Corresponding period of previous year = 100*

100,8	105,9	100,0	95,8	101,3	25
<b>87,0</b>	<b>84,8</b>	<b>87,2</b>	<b>87,7</b>	.	26
96,4	103,7	98,0	97,7	99,3	27
<b>93,2</b>	<b>86,9</b>	<b>92,3</b>	<b>89,3</b>	.	28
88,9	98,3	93,3	91,5	93,6	29
<b>97,1</b>	<b>91,0</b>	<b>96,2</b>	<b>94,0</b>	.	30
88,0	97,0	94,5	89,2	93,5	31
<b>97,0</b>	<b>92,6</b>	<b>97,5</b>	<b>94,9</b>	.	32
86,7	98,2	92,9	91,4	93,2	33
<b>96,6</b>	<b>92,6</b>	<b>99,7</b>	<b>96,5</b>	.	34
85,0	92,6	91,5	88,4	89,8	35
<b>96,9</b>	<b>95,6</b>	<b>101,2</b>	<b>93,7</b>	.	36
87,5	94,6	92,0	90,8	92,1	37
<b>97,1</b>	<b>97,2</b>	<b>102,3</b>	<b>94,3</b>	.	38
87,8	94,0	93,0	92,2	92,5	39
<b>98,0</b>	<b>99,1</b>	<b>102,1</b>	<b>95,4</b>	.	40
87,4	92,6	93,8	95,0	92,7	41
<b>99,1</b>	<b>100,3</b>	<b>102,3</b>	<b>95,2</b>	.	42
88,6	92,0	94,3	92,8	92,7	43
<b>100,3</b>	<b>101,8</b>	<b>103,1</b>	<b>96,9</b>	.	44
90,1	93,2	96,1	93,6	94,0	45
<b>100,8</b>	<b>102,1</b>	<b>102,2</b>	<b>96,5</b>	.	46
91,0	92,5	95,5	95,0	94,2	47
<b>100,6</b>	<b>102,9</b>	<b>102,6</b>	<b>95,3</b>	.	48



TABL.18. WSKAŹNIKI CEN TRANSAKCYJNYCH W OBROTACH HANDLU ZAGRANICZNEGO WEDŁUG SEKCJI SITC (DOK.)

TRANSACTION PRICE INDICES OF EXTERNAL TRADE BY SITC SECTIONS (CONT.)

C. Kraje Europy Środkowo-Wschodniej

I

Central and Eastern European Countries

L.p.	Okresy Periods	Ogółem Total	Żywność i zwierzęta żywe Food and live animals	Napoje i tytoń Beverages and tobacco	Surowce niejadalne z wyjątkiem paliw Crude materials inedible, except fuels	Paliwa mineralne smary i materiały pochodne Mineral fuels lubricant and related materials	Oleje, tłuszcze, woski zwierzęce i roślinne Animal and vegetable oils, fats and waxes
	a - 2005 b - 2006						

### E K S P O R T

Analogiczny okres roku poprzedniego = 100

1	I	a	104,2	102,6	73,8	111,2	183,3	95,1
2		b	<b>97,8</b>	<b>100,6</b>	<b>100,0</b>	<b>114,7</b>	<b>54,9</b>	<b>96,6</b>
3	I-II	a	104,0	103,5	90,3	113,7	177,4	107,9
4		b	<b>98,5</b>	<b>99,9</b>	<b>90,5</b>	<b>130,4</b>	<b>55,1</b>	<b>87,8</b>
5	I-III	a	100,7	100,6	87,5	98,0	169,7	108,8
6		b	<b>97,8</b>	<b>99,7</b>	<b>88,7</b>	<b>132,4</b>	<b>58,9</b>	<b>82,1</b>
7	I-IV	a	100,5	101,8	86,5	91,5	138,3	103,3
8		b	<b>97,7</b>	<b>99,7</b>	<b>91,1</b>	<b>134,7</b>	<b>60,7</b>	<b>83,3</b>
9	I-V	a	97,4	100,9	83,7	94,8	123,2	99,0
10		b	<b>98,5</b>	<b>99,0</b>	<b>90,4</b>	<b>132,3</b>	<b>62,1</b>	<b>83,8</b>
11	I-VI	a	97,9	100,1	79,7	96,5	117,9	97,4
12		b	<b>97,4</b>	<b>98,5</b>	<b>94,5</b>	<b>131,1</b>	<b>62,4</b>	<b>82,1</b>
13	I-VII	a	97,5	99,2	81,4	95,4	117,7	91,5
14		b	<b>98,2</b>	<b>99,3</b>	<b>94,4</b>	<b>128,4</b>	<b>64,3</b>	<b>82,0</b>
15	I-VIII	a	97,2	100,0	82,2	95,4	118,1	87,6
16		b	<b>98,7</b>	<b>99,5</b>	<b>95,1</b>	<b>128,7</b>	<b>66,0</b>	<b>82,4</b>
17	I-IX	a	96,4	100,3	83,0	96,0	85,8	83,9
18		b	<b>99,2</b>	<b>99,0</b>	<b>92,6</b>	<b>126,4</b>	<b>67,6</b>	<b>81,9</b>
19	I-X	a	95,8	100,1	81,6	95,8	82,4	78,1
20		b	<b>100,6</b>	<b>99,7</b>	<b>95,2</b>	<b>127,4</b>	<b>69,8</b>	<b>82,4</b>
21	I-XI	a	95,5	100,1	81,4	97,1	81,4	73,8
22		b	<b>100,9</b>	<b>100,2</b>	<b>96,2</b>	<b>128,8</b>	<b>71,3</b>	<b>82,9</b>
23	I-XII	a	95,6	98,6	83,3	96,2	81,8	71,7
24		b	<b>100,9</b>	<b>101,2</b>	<b>96,8</b>	<b>128,2</b>	<b>74,1</b>	<b>83,7</b>

### I M P O R T

Analogiczny okres roku poprzedniego = 100

25	I	a	106,6	86,8	90,0	132,7	102,1	83,5
26		b	<b>134,0</b>	<b>103,4</b>	<b>103,2</b>	<b>82,1</b>	<b>156,2</b>	<b>93,0</b>
27	I-II	a	109,5	85,8	92,3	135,1	107,1	83,1
28		b	<b>132,9</b>	<b>103,8</b>	<b>103,1</b>	<b>79,5</b>	<b>154,6</b>	<b>90,9</b>
29	I-III	a	107,3	84,6	89,5	129,8	106,4	81,2
30		b	<b>129,8</b>	<b>105,9</b>	<b>102,5</b>	<b>79,0</b>	<b>149,0</b>	<b>90,6</b>
31	I-IV	a	109,2	83,5	89,9	124,8	110,6	78,8
32		b	<b>125,8</b>	<b>106,2</b>	<b>101,6</b>	<b>78,1</b>	<b>141,7</b>	<b>90,5</b>
33	I-V	a	107,2	87,6	88,1	117,6	108,4	78,0
34		b	<b>124,6</b>	<b>105,7</b>	<b>102,6</b>	<b>78,6</b>	<b>140,1</b>	<b>90,2</b>
35	I-VI	a	109,7	88,3	82,2	112,9	112,3	75,8
36		b	<b>123,4</b>	<b>105,5</b>	<b>101,8</b>	<b>77,7</b>	<b>138,4</b>	<b>90,1</b>
37	I-VII	a	110,7	91,2	83,5	108,7	115,3	78,5
38		b	<b>122,4</b>	<b>105,3</b>	<b>102,5</b>	<b>78,7</b>	<b>136,0</b>	<b>87,8</b>
39	I-VIII	a	112,6	95,3	84,9	106,0	118,5	79,5
40		b	<b>121,0</b>	<b>104,7</b>	<b>102,2</b>	<b>78,4</b>	<b>133,3</b>	<b>89,0</b>
41	I-IX	a	113,6	95,2	86,5	103,6	120,1	80,8
42		b	<b>118,9</b>	<b>105,9</b>	<b>102,4</b>	<b>80,4</b>	<b>129,9</b>	<b>88,2</b>
43	I-X	a	114,0	96,7	87,3	101,4	121,6	80,9
44		b	<b>117,1</b>	<b>103,4</b>	<b>102,2</b>	<b>83,1</b>	<b>125,8</b>	<b>89,3</b>
45	I-XI	a	113,8	94,1	91,0	98,8	122,0	81,4
46		b	<b>115,4</b>	<b>104,5</b>	<b>100,8</b>	<b>87,0</b>	<b>122,4</b>	<b>90,1</b>
47	I-XII	a	114,4	94,8	91,5	96,9	123,4	82,2
48		b	<b>113,9</b>	<b>104,3</b>	<b>99,8</b>	<b>89,3</b>	<b>119,5</b>	<b>89,7</b>

Chemikalia i produkty pokrewne <i>Chemicals and related products</i>	Towary przemysłowe sklasyfikowane głównie wg surowca <i>Manufactured goods classified chiefly by material</i>	Maszyny, urządzenia i sprzęt transportowy <i>Machinery and transport equipment</i>	Różne wyroby przemysłowe <i>Miscellaneous manufactured articles</i>	Towary i transakcje niesklasyfikowane w SITC <i>Commodities and transactions not classified in SITC</i>	L.p.
---	--	---	--	--	------

**E X P O R T S***Corresponding period of previous year = 100*

102,7	104,8	107,6	100,7	-	1
<b>108,1</b>	<b>103,6</b>	<b>90,4</b>	<b>95,6</b>	<b>98,1</b>	2
101,9	103,2	108,3	100,8	-	3
<b>109,4</b>	<b>104,1</b>	<b>91,9</b>	<b>97,3</b>	<b>98,8</b>	4
97,7	99,2	107,2	96,1	-	5
<b>111,1</b>	<b>104,4</b>	<b>87,9</b>	<b>98,0</b>	<b>98,1</b>	6
96,1	99,4	107,7	94,5	100,6	7
<b>112,7</b>	<b>103,8</b>	<b>86,2</b>	<b>99,8</b>	<b>97,9</b>	8
94,4	97,6	99,5	93,2	97,6	9
<b>112,9</b>	<b>104,8</b>	<b>88,8</b>	<b>99,4</b>	<b>98,7</b>	10
97,2	98,5	98,8	94,2	98,1	11
<b>108,0</b>	<b>103,1</b>	<b>89,3</b>	<b>97,7</b>	<b>97,4</b>	12
97,5	98,3	98,3	93,7	97,8	13
<b>107,6</b>	<b>103,6</b>	<b>91,0</b>	<b>98,1</b>	<b>98,2</b>	14
97,8	98,4	96,5	94,5	97,6	15
<b>107,2</b>	<b>103,7</b>	<b>92,5</b>	<b>97,7</b>	<b>98,7</b>	16
96,9	98,1	94,9	94,4	96,5	17
<b>107,8</b>	<b>103,6</b>	<b>94,5</b>	<b>97,4</b>	<b>99,3</b>	18
97,7	97,3	93,3	94,4	95,9	19
<b>109,1</b>	<b>104,5</b>	<b>96,4</b>	<b>98,0</b>	<b>100,5</b>	20
98,4	97,0	92,5	94,8	95,6	21
<b>108,6</b>	<b>104,9</b>	<b>97,3</b>	<b>98,2</b>	<b>101,1</b>	22
99,0	96,8	92,9	95,6	95,6	23
<b>107,9</b>	<b>104,9</b>	<b>97,4</b>	<b>98,0</b>	<b>100,9</b>	24

**I M P O R T S***Corresponding period of previous year = 100*

124,1	114,3	94,4	106,4	-	25
<b>95,5</b>	<b>93,5</b>	<b>90,5</b>	<b>88,6</b>	.	26
119,7	111,7	96,4	101,8	-	27
<b>94,6</b>	<b>93,3</b>	<b>91,9</b>	<b>91,6</b>	.	28
110,0	106,4	92,9	101,0	-	29
<b>100,7</b>	<b>93,5</b>	<b>92,4</b>	<b>96,2</b>	.	30
112,8	100,8	91,7	97,9	-	31
<b>101,8</b>	<b>93,0</b>	<b>96,6</b>	<b>95,1</b>	.	32
107,2	101,4	97,0	101,1	-	33
<b>101,7</b>	<b>93,6</b>	<b>93,7</b>	<b>95,2</b>	.	34
108,2	102,8	95,6	100,2	-	35
<b>101,5</b>	<b>93,4</b>	<b>92,5</b>	<b>94,5</b>	.	36
106,8	98,9	92,6	102,1	-	37
<b>103,3</b>	<b>94,9</b>	<b>95,9</b>	<b>94,7</b>	.	38
107,2	98,3	91,4	102,3	-	39
<b>104,5</b>	<b>97,7</b>	<b>93,9</b>	<b>95,6</b>	.	40
106,3	98,3	91,4	102,2	-	41
<b>105,1</b>	<b>99,3</b>	<b>91,1</b>	<b>94,1</b>	.	42
105,3	95,8	90,2	98,6	-	43
<b>106,6</b>	<b>102,3</b>	<b>92,5</b>	<b>96,1</b>	.	44
105,0	94,2	91,3	97,8	-	45
<b>107,5</b>	<b>104,1</b>	<b>92,4</b>	<b>95,2</b>	.	46
105,7	93,2	89,1	95,8	-	47
<b>108,5</b>	<b>104,8</b>	<b>95,2</b>	<b>96,5</b>	.	48

**TABL.19. ROZDYSPONOWANIE EKSPORTU WEDŁUG GŁÓWNYCH KATEGORII EKONOMICZNYCH (BEC)**  
**DISTRIBUTION OF EXPORTS BY BROAD ECONOMIC CATEGORIES (BEC)**

Wyszczególnienie Specification	I - XII 2006						
	w mln zł in mln zł	w mln euro in mln euro	w mln dol. in mln USD	I - XII 2005 = 100			struktura w % in %
				zł złs	euro euro	dol. USD	
<b>EKSPORT OGÓŁEM</b> <i>EXPORTS TOTAL</i>	<b>343779,0</b>	<b>87926</b>	<b>109584</b>	<b>119,0</b>	<b>123,1</b>	<b>122,6</b>	<b>100,0</b>
<b>ŻYWNOŚĆ I NAPOJE</b> <i>FOOD AND BEVERAGES</i>	<b>29848,8</b>	<b>7631</b>	<b>9514</b>	<b>115,1</b>	<b>119,0</b>	<b>118,9</b>	<b>8,7</b>
NIEPRZETWORZONE <i>PRIMARY</i>	7180,2	1834	2287	109,6	113,3	113,0	2,1
Głównie dla przemysłu <i>Mainly for industry</i>	1921,4	491	612	109,7	113,3	113,7	0,6
Głównie dla gospodarstw domowych <i>Mainly for household consumption</i>	5258,8	1343	1675	109,5	113,3	112,8	1,5
PRZETWORZONE <i>PROCESSED</i>	22668,6	5797	7226	117,0	120,9	120,8	6,6
Głównie dla przemysłu <i>Mainly for industry</i>	2059,4	526	656	101,2	104,6	104,6	0,6
Głównie dla gospodarstw domowych <i>Mainly for household consumption</i>	20609,2	5271	6570	118,9	122,8	122,8	6,0
<b>TOWARY ZAOPATRZENIOWE DLA PRZEMYSŁU</b> <i>INDUSTRIAL SUPPLIES NOT ELSEWHERE SPECIFIED</i>	<b>105457,1</b>	<b>26955</b>	<b>33608</b>	<b>126,4</b>	<b>130,7</b>	<b>130,2</b>	<b>30,7</b>
NIEPRZETWORZONE <i>PRIMARY</i>	6000,4	1533	1913	124,1	128,2	127,9	1,7
PRZETWORZONE <i>PROCESSED</i>	99456,7	25421	31696	126,6	130,9	130,4	28,9
<b>PALIWA I SMARY</b> <i>FUELS AND LUBRICANTS</i>	<b>14863,5</b>	<b>3804</b>	<b>4729</b>	<b>99,9</b>	<b>103,4</b>	<b>102,8</b>	<b>4,3</b>
NIEPRZETWORZONE <i>PRIMARY</i>	4435,7	1134	1408	84,8	87,4	87,3	1,3
PRZETWORZONE <i>PROCESSED</i>	10427,8	2670	3321	108,2	112,1	111,2	3,0
Benzyny silnikowe <i>Motor spirit</i>	15,1	4	5	194,5	200,9	201,3	0,0
Pozostałe <i>Other</i>	10412,7	2666	3316	108,1	112,1	111,2	3,0

**TABL.19. ROZDYSPONOWANIE EKSPORTU WEDŁUG GŁÓWNYCH KATEGORII EKONOMICZNYCH (BEC)**  
**(DOK.)**  
**DISTRIBUTION OF EXPORTS BY BROAD ECONOMIC CATEGORIES (BEC) (CONT.)**

Wyszczególnienie Specification	I - XII 2006						
	w mln zł in mln zł	w mln euro in mln euro	w mln dol. in mln USD	I - XII 2005 = 100			struktura w % in %
				zł zł	euro euro	dol. USD	
<b>DOBRA INWESTYCYJNE, CZĘŚCI, AKCESORIA</b> CAPITAL GOODS ( EXCEPT TRANSPORT EQUIPMENT ), AND PARTS AND ACCESSORIES THEREOF	<b>43924,6</b>	<b>11233</b>	<b>14006</b>	<b>118,0</b>	<b>122,1</b>	<b>121,7</b>	<b>12,8</b>
DOBRA INWESTYCYJNE CAPITAL GOODS ( EXCEPT TRANSPORT EQUIPMENT )	21561,7	5512	6879	125,8	130,1	129,8	6,3
CZĘŚCI I AKCESORIA PARTS AND ACCESSORIES	22362,9	5720	7127	111,4	115,3	114,7	6,5
<b>ŚRODKI TRANSPORTU, CZĘŚCI, AKCESORIA</b> TRANSPORT EQUIPMENT AND PARTS AND ACCESSORIES THEREOF	<b>80218,1</b>	<b>20524</b>	<b>25570</b>	<b>116,7</b>	<b>120,7</b>	<b>119,9</b>	<b>23,3</b>
SAMOCZODY OSOBOWE PASSENGER MOTOR CARS	22002,5	5630	7011	126,6	130,8	130,2	6,4
POZOSTAŁE OTHER	17712,6	4530	5657	105,0	108,7	107,8	5,2
Środki transportu przemysłowe Industrial	16662,9	4261	5324	105,0	108,7	107,9	4,8
Środki transportu nieprzemysłowe Non - industrial	1049,7	269	333	103,9	107,9	105,9	0,3
CZĘŚCI I AKCESORIA PARTS AND ACCESSORIES	40503,0	10365	12903	117,3	121,5	120,6	11,8
<b>TOWARY KONSUMPCYJNE</b> CONSUMER GOODS NOT ELSEWHERE SPECIFIED	<b>68387,3</b>	<b>17503</b>	<b>21811</b>	<b>118,5</b>	<b>122,5</b>	<b>122,1</b>	<b>19,9</b>
TRWAŁEGO UŻYTKU DURABLE	32604,5	8349	10404	127,1	131,3	131,2	9,5
PÓŁTRWAŁEGO UŻYTKU SEMI - DURABLE	17219,2	4405	5485	104,1	107,8	107,2	5,0
NIETRWAŁEGO UŻYTKU NON - DURABLE	18563,6	4748	5922	119,4	123,5	123,2	5,4
<b>TOWARY G.I.N.W.</b> GOODS NOT ELSEWHERE SPECIFIED	<b>1079,5</b>	<b>276</b>	<b>346</b>	<b>126,1</b>	<b>130,6</b>	<b>131,1</b>	<b>0,3</b>

**TABL.20. WSKAŹNIKI ROZDYSPONOWANIA EKSPORTU WEDŁUG GŁÓWNYCH KATEGORII  
EKONOMICZNYCH (BEC)**  
*INDICES OF DISTRIBUTION OF EXPORTS BY BROAD ECONOMIC CATEGORIES (BEC)*

Wyszczególnienie <i>Specification</i>	I - XII 2006		
	wskaźniki <i>indices</i>		
	wartości <i>value</i>	cen <i>price</i>	wolumenu <i>wolume</i>
	I - XII 2005 = 100		
<b>EKSPORT OGÓŁEM</b> <i>EXPORTS TOTAL</i>	<b>119,0</b>	<b>102,5</b>	<b>116,1</b>
<b>ŻYWNOSĆ I NAPOJE</b> <i>FOOD AND BEVERAGES</i>	<b>115,1</b>	<b>103,4</b>	<b>111,4</b>
NIEPRZETWORZONE <i>PRIMARY</i>	109,6	110,9	98,8
Głównie dla przemysłu <i>Mainly for industry</i>	109,7	110,7	99,1
Głównie dla gospodarstw domowych <i>Mainly for household consumption</i>	109,5	111,0	98,7
PRZETWORZONE <i>PROCESSED</i>	117,0	101,4	115,4
Głównie dla przemysłu <i>Mainly for industry</i>	101,2	104,0	97,3
Głównie dla gospodarstw domowych <i>Mainly for household consumption</i>	118,9	101,1	117,6
<b>TOWARY ZAOPATRZENIOWE DLA PRZEMYSŁU</b> <i>INDUSTRIAL SUPPLIES NOT ELSEWHERE SPECIFIED</i>	<b>126,4</b>	<b>112,2</b>	<b>112,7</b>
NIEPRZETWORZONE <i>PRIMARY</i>	124,1	118,1	105,1
PRZETWORZONE <i>PROCESSED</i>	126,6	111,9	113,1
<b>PALIWA I SMARY</b> <i>FUELS AND LUBRICANTS</i>	<b>99,9</b>	<b>94,7</b>	<b>105,5</b>
NIEPRZETWORZONE <i>PRIMARY</i>	84,8	91,6	92,5
PRZETWORZONE <i>PROCESSED</i>	108,2	96,1	112,6
Benzyny silnikowe <i>Motor spirit</i>	194,5	96,1	202,4
Pozostałe <i>Other</i>	108,1	96,1	112,5

**TABL.20. WSKAŹNIKI ROZDYSPONOWANIA EKSPORTU WEDŁUG GŁÓWNYCH KATEGORII  
EKONOMICZNYCH (BEC) (DOK.)**  
*INDICES OF DISTRIBUTION OF EXPORTS BY BROAD ECONOMIC CATEGORIES (BEC) (CONT.)*

Wyszczególnienie <i>Specification</i>	I - XII 2006		
	wskaźniki <i>indices</i>		
	wartości <i>value</i>	cen <i>price</i>	wolumenu <i>volume</i>
	I - XII 2005 = 100		
<b>DOBRA INWESTYCYJNE, CZĘŚCI, AKCESORIA</b> <i>CAPITAL GOODS ( EXCEPT TRANSPORT EQUIPMENT ), AND PARTS AND ACCESSORIES THEREOF</i>	<b>118,0</b>	<b>98,9</b>	<b>119,3</b>
DOBRA INWESTYCYJNE <i>CAPITAL GOODS ( EXCEPT TRANSPORT EQUIPMENT )</i>	125,8	103,8	121,2
CZĘŚCI I AKCESORIA <i>PARTS AND ACCESSORIES</i>	111,4	95,2	117,0
<b>ŚRODKI TRANSPORTU, CZĘŚCI, AKCESORIA</b> <i>TRANSPORT EQUIPMENT AND PARTS AND ACCESSORIES THEREOF</i>	<b>116,7</b>	<b>97,1</b>	<b>120,1</b>
SAMOCHOODY OSOBOWE <i>PASSENGER MOTOR CARS</i>	126,6	92,9	136,3
POZOSTAŁE <i>OTHER</i>	105,0	96,0	109,3
Środki transportu przemysłowe <i>Industrial</i>	105,0	95,5	110,0
Środki transportu nieprzemysłowe <i>Non - industrial</i>	103,9	116,1	89,5
CZĘŚCI I AKCESORIA <i>PARTS AND ACCESSORIES</i>	117,3	100,1	117,2
<b>TOWARY KONSUMPCYJNE</b> <i>CONSUMER GOODS NOT ELSEWHERE SPECIFIED</i>	<b>118,5</b>	<b>100,3</b>	<b>118,1</b>
TRWAŁEGO UŻYTKU <i>DURABLE</i>	127,1	99,8	127,4
PÓŁTRWAŁEGO UŻYTKU <i>SEMI - DURABLE</i>	104,1	99,0	105,2
NIETRWAŁEGO UŻYTKU <i>NON - DURABLE</i>	119,4	102,3	116,7
<b>TOWARY G.I.N.W.</b> <i>GOODS NOT ELSEWHERE SPECIFIED</i>	<b>126,1</b>	<b>102,5</b>	<b>123,1</b>

**TABL.21. ROZDYSPONOWANIE IMPORTU WEDŁUG GŁÓWNYCH KATEGORII EKONOMICZNYCH (BEC)**  
**DISTRIBUTION OF IMPORTS BY BROAD ECONOMIC CATEGORIES (BEC)**

Wyszczególnienie Specification	I - XII 2006						struktura w % in %
	w mln zł in mln zł	w mln euro in mln euro	w mln dol. in mln USD	I - XII 2005 = 100			
				zł zł	euro euro	dol. USD	
IMPORT OGÓŁEM IMPORTS TOTAL	394030,0	100784	125645	120,1	124,2	123,7	100,0
ŻYWNOŚĆ I NAPOJE FOOD AND BEVERAGES	19828,9	5076	6324	116,2	120,1	119,9	5,0
NIEPRZETWORZONE PRIMARY	6811,2	1744	2172	116,2	120,2	119,7	1,7
Głównie dla przemysłu Mainly for industry	1579,2	404	505	118,2	122,2	122,4	0,4
Głównie dla gospodarstw domowych Mainly for household consumption	5232,0	1340	1667	115,6	119,5	118,9	1,3
PRZETWORZONE PROCESSED	13017,6	3332	4152	116,2	120,1	120,0	3,3
Głównie dla przemysłu Mainly for industry	2693,9	689	859	119,0	123,1	122,7	0,7
Głównie dla gospodarstw domowych Mainly for household consumption	10323,7	2643	3293	115,5	119,3	119,3	2,6
TOWARY ZAOPATRZENIOWE DLA PRZEMYSŁU INDUSTRIAL SUPPLIES NOT ELSEWHERE SPECIFIED	136816,6	34969	43604	117,5	121,5	121,0	34,7
NIEPRZETWORZONE PRIMARY	8611,3	2200	2751	122,3	126,3	125,8	2,2
PRZETWORZONE PROCESSED	128205,2	32769	40854	117,2	121,2	120,7	32,5
PALIWA I SMARY FUELS AND LUBRICANTS	48853,2	12494	15580	131,4	135,7	135,8	12,4
NIEPRZETWORZONE PRIMARY	36111,7	9238	11513	136,0	140,4	140,6	9,2
PRZETWORZONE PROCESSED	12741,5	3256	4066	119,9	123,8	123,9	3,2
Benzyny silnikowe Motor spirit	1,4	0	0	75,9	78,8	78,9	0,0
Pozostałe Other	12740,1	3256	4066	119,9	123,8	123,9	3,2

**TABL.21. ROZDYSPONOWANIE IMPORTU WEDŁUG GŁÓWNYCH KATEGORII EKONOMICZNYCH (BEC)**  
**(DOK.)**  
**DISTRIBUTION OF IMPORTS BY BROAD ECONOMIC CATEGORIES (BEC) (CONT.)**

Wyszczególnienie Specification	I - XII 2006						struktura w % in %
	w mln zł in mln zł	w mln euro in mln euro	w mln dol. in mln USD	I - XII 2005 = 100			
				zł zł	euro euro	dol. USD	
<b>DOBRA INWESTYCYJNE, CZĘŚCI, AKCESORIA</b> CAPITAL GOODS ( EXCEPT TRANSPORT EQUIPMENT ), AND PARTS AND ACCESSORIES THEREOF	<b>89157,4</b>	<b>22814</b>	<b>28452</b>	<b>119,9</b>	<b>123,9</b>	<b>123,8</b>	<b>22,6</b>
DOBRA INWESTYCYJNE CAPITAL GOODS ( EXCEPT TRANSPORT EQUIPMENT )	50314,6	12874	16065	113,0	116,7	116,8	12,8
CZĘŚCI I AKCESORIA PARTS AND ACCESSORIES	38842,8	9939	12386	130,2	134,6	134,2	9,9
<b>ŚRODKI TRANSPORTU, CZĘŚCI, AKCESORIA</b> TANSPORT EQUIPMENT AND PARTS AND ACCESSORIES THEREOF	<b>54085,3</b>	<b>13833</b>	<b>17228</b>	<b>120,9</b>	<b>125,2</b>	<b>124,0</b>	<b>13,7</b>
SAMOCZODY OSOBOWE PASSENGER MOTOR CARS	12615,2	3225	4024	128,5	133,2	131,9	3,2
POZOSTAŁE OTHER	14093,3	3605	4493	107,8	111,9	110,5	3,6
Środki transportu przemysłowe Industrial	13677,1	3498	4361	107,6	111,6	110,3	3,5
Środki transportu nieprzemysłowe Non - industrial	416,2	106	132	115,2	120,0	117,7	0,1
CZĘŚCI I AKCESORIA PARTS AND ACCESSORIES	27376,7	7003	8711	125,2	129,7	128,6	6,9
<b>TOWARY KONSUMPCYJNE</b> CONSUMER GOODS NOT ELSEWHERE SPECIFIED	<b>43419,6</b>	<b>11111</b>	<b>13837</b>	<b>115,7</b>	<b>119,7</b>	<b>119,1</b>	<b>11,0</b>
TRWAŁEGO UŻYTKU DURABLE	8792,6	2251	2808	119,8	123,8	123,7	2,2
PÓŁTRWAŁEGO UŻYTKU SEMI - DURABLE	13634,1	3487	4347	115,7	119,5	119,2	3,5
NIETRWAŁEGO UŻYTKU NON - DURABLE	20992,8	5373	6682	114,2	118,2	117,2	5,3
<b>TOWARY G.I.N.W.</b> GOODS NOT ELSEWHERE SPECIFIED	<b>1869,1</b>	<b>488</b>	<b>621</b>	<b>214,8</b>	<b>225,0</b>	<b>231,2</b>	<b>0,5</b>



**TABL.22. WSKAŹNIKI ROZDYSPONOWANIA IMPORTU WEDŁUG GŁÓWNYCH KATEGORII EKONOMICZNYCH (BEC)**  
**INDICES OF DISTRIBUTION OF IMPORTS BY BROAD ECONOMIC CATEGORIES (BEC)**

Wyszczególnienie <i>Specification</i>	I - XII 2006		
	wskaźniki <i>indices</i>		
	wartości <i>value</i>	cen <i>price</i>	wolumenu <i>volume</i>
	I - XII 2005 = 100		
<b>IMPORT OGÓŁEM</b> <i>IMPORTS TOTAL</i>	<b>120,1</b>	<b>102,8</b>	<b>116,8</b>
<b>ŻYWNOŚĆ I NAPOJE</b> <i>FOOD AND BEVERAGES</i>	<b>116,2</b>	<b>101,7</b>	<b>114,2</b>
NIEPRZETWORZONE <i>PRIMARY</i>	116,2	105,4	110,2
Głównie dla przemysłu <i>Mainly for industry</i>	118,2	109,9	107,6
Głównie dla gospodarstw domowych <i>Mainly for household consumption</i>	115,6	104,2	110,9
PRZETWORZONE <i>PROCESSED</i>	116,2	99,9	116,3
Głównie dla przemysłu <i>Mainly for industry</i>	119,0	97,0	122,7
Głównie dla gospodarstw domowych <i>Mainly for household consumption</i>	115,5	100,6	114,8
<b>TOWARY ZAOPATRZENIOWE DLA PRZEMYSŁU</b> <i>INDUSTRIAL SUPPLIES NOT ELSEWHERE SPECIFIED</i>	<b>117,5</b>	<b>102,8</b>	<b>114,3</b>
NIEPRZETWORZONE <i>PRIMARY</i>	122,3	100,2	122,0
PRZETWORZONE <i>PROCESSED</i>	117,2	102,9	113,9
<b>PALIWA I SMARY</b> <i>FUELS AND LUBRICANTS</i>	<b>131,4</b>	<b>117,1</b>	<b>112,2</b>
NIEPRZETWORZONE <i>PRIMARY</i>	136,0	120,4	113,0
PRZETWORZONE <i>PROCESSED</i>	119,9	109,9	109,1
Benzyny silnikowe <i>Motor spirit</i>	75,9	111,6	68,0
Pozostałe <i>Other</i>	119,9	109,9	109,1

**TABL.22. WSKAŹNIKI ROZDYSPONOWANIA IMPORTU WEDŁUG GŁÓWNYCH KATEGORII  
EKONOMICZNYCH (BEC) (DOK.)**  
*INDICES OF DISTRIBUTION OF IMPORTS BY BROAD ECONOMIC CATEGORIES (BEC) (DOK.)*

Wyszczególnienie <i>Specification</i>	I - XII 2006		
	wskaźniki <i>indices</i>		
	wartości <i>value</i>	cen <i>price</i>	wolumenu <i>volume</i>
	I - XII 2005 = 100		
<b>DOBRA INWESTYCYJNE, CZĘŚCI, AKCESORIA</b> <i>CAPITAL GOODS ( EXCEPT TRANSPORT EQUIPMENT ), AND PARTS AND ACCESSORIES THEREOF</i>	<b>119,9</b>	<b>100,9</b>	<b>118,8</b>
DOBRA INWESTYCYJNE <i>CAPITAL GOODS ( EXCEPT TRANSPORT EQUIPMENT )</i>	113,0	100,0	113,0
CZĘŚCI I AKCESORIA <i>PARTS AND ACCESSORIES</i>	130,2	102,1	127,5
<b>ŚRODKI TRANSPORTU, CZĘŚCI, AKCESORIA</b> <i>TANSPORT EQUIPMENT AND PARTS AND ACCESSORIES THEREOF</i>	<b>120,9</b>	<b>99,4</b>	<b>121,6</b>
SAMOCODY OSOBOWE <i>PASSENGER MOTOR CARS</i>	128,5	96,0	133,9
POZOSTAŁE <i>OTHER</i>	107,8	98,7	109,2
Środki transportu przemysłowe <i>Industrial</i>	107,6	98,7	109,0
Środki transportu nieprzemysłowe <i>Non - industrial</i>	115,2	90,6	127,1
CZĘŚCI I AKCESORIA <i>PARTS AND ACCESSORIES</i>	125,2	101,3	123,6
<b>TOWARY KONSUMPCYJNE</b> <i>CONSUMER GOODS NOT ELSEWHERE SPECIFIED</i>	<b>115,7</b>	<b>95,4</b>	<b>121,3</b>
TRWAŁEGO UŻYTKU <i>DURABLE</i>	119,8	97,4	123,0
PÓŁTRWAŁEGO UŻYTKU <i>SEMI - DURABLE</i>	115,7	93,7	123,4
NIETRWAŁEGO UŻYTKU <i>NON - DURABLE</i>	114,2	95,8	119,2
<b>TOWARY G.I.N.W.</b> <i>GOODS NOT ELSEWHERE SPECIFIED</i>	<b>214,8</b>	<b>102,8</b>	<b>209,0</b>

## ANEKS A

### FUNKCJONOWANIE SYSTEMU INFORMATYCZNEGO STATYSTYKI HANDLU ZAGRANICZNEGO W 2006 R.

Dla statystyki handlu zagranicznego rok 2006 był drugim „pełnym” rokiem funkcjonowania w nowych warunkach organizacyjnych, które uległy zmianie z dniem 1 maja 2004 r., tj. po przystąpieniu Polski do Unii Europejskiej.

Do zmian, które dotyczyły merytorycznych przekształceń w ramach systemu statystyki handlu zagranicznego, wynikających z konieczności dostosowania się do wymogów Unii Europejskiej doszły alternatywne źródła danych. Od 1 stycznia 2006 r. dane o polskim handlu zagranicznym pochodzą z dwóch równolegle funkcjonujących systemów:

- z systemu EXTRASTAT, tj. systemu statystyki handlu towarami z krajami spoza Unii Europejskiej, dla którego źródłem danych są informacje pochodzące z Jednolitego Dokumentu Administracyjnego SAD,
- z systemu INTRASTAT, tj. systemu statystyki handlu towarami pomiędzy państwami członkowskimi Unii Europejskiej, dla którego źródłem danych są informacje pochodzące z deklaracji INTRASTAT, składanych bezpośrednio przez podmioty realizujące wewnątrzwspólnotowe obroty towarowe do właściwej izby celnej,
- jak również, wykorzystywane są alternatywne źródła danych dla towarów, które powinny być traktowane w sposób specyficzny, tj. energia elektryczna, gaz ziemny, produkty morskie, militaria.

I tak dla obrotu produktami morskimi, a przede wszystkim kupnem/sprzedażą „ryb z burty” istnieje dodatkowe źródło danych, które uzupełnia dane pozyskiwane ze standardowych źródeł. Dane te pozyskiwane są z Ministerstwa Rolnictwa i Rozwoju Wsi – Centrum Monitorowania Rybołówstwa.

Dane o wymianie z zagranicą gazem ziemnym i energią elektryczną pozyskiwane są ze sprawozdań statystycznych Agencji Rynku Energii S.A.

W celu kontroli wywiązywania się z obowiązków sprawozdawczych podmiotów, które dokonują przeniesienia prawa własności statków lub statków powietrznych statystyka otrzymuje dane z Rejestrów Okrętowych Stałych z Izb Morskich przy Sądach Okręgowych w Gdańsku i Szczecinie oraz z Rejestru Cywilnych Statków Powietrznych prowadzonego przez Urząd Lotnictwa Cywilnego. Dane o niektórych dostawach towarów wojskowych pozyskiwane są z dokumentu „Certyfikat”.

Dane pochodzące z systemu EXTRASTAT i systemu INTRASTAT są łączone i tworzą zbiór danych o polskim handlu zagranicznym. Możliwe jest to dzięki zastosowaniu jednolitej metodologii obowiązującej w obu systemach, jednolitej zawartości merytorycznej poszczególnych pól dokumentów źródłowych oraz jednolitych kodów (m.in. kodów towarów, krajów, rodzajów transakcji, rodzajów transportu).

Od 1 maja 2004 r. wszelkie informacje, zarówno pochodzące ze zgłoszeń celnych SAD, jak i ze zgłoszeń INTRASTAT są gromadzone, kontrolowane, korygowane i przetwarzane przez administrację celną, funkcjonującą w ramach Ministerstwa Finansów w systemie informatycznym – System Obsługi Deklaracji CELINA, a następnie po ich opracowaniu w odpowiedniej formie są udostępniane przez Główny Urząd Statystyczny.

W 2006 r. w obrotach towarowych z krajami trzecimi, tj. spoza Unii Europejskiej, uczestniczyło z polskiej strony 26,3 tys. eksporterów i 28,2 tys. importerów. Natomiast informacje o zrealizowanych wewnątrzwspólnotowych obrotach towarowych zadeklarowało do systemu INTRASTAT w przywozie 21,0 tys., a w wywozie – 12,0 tys. podmiotów.

Jednym z podstawowych założeń systemu INTRASTAT jest maksymalne odciążanie podmiotów od obowiązków sprawozdawczych, co jest możliwe m.in. dzięki stosowaniu systemu progów statystycznych. Wysokość progów statystycznych jest corocznie ustalana w programie badań statystycznych statystyki publicznej. W 2006 r. obowiązywały następujące progi:

- próg podstawowy, wynoszący w przywozie 500 tys. zł i w wywozie – 800 tys. zł,
- próg szczegółowy, wynoszący w przywozie 25 mln zł i w wywozie – 43 mln zł.

Istnienie systemu progów statystycznych pozwala na zwolnienie podmiotów o obrotach poniżej ustalonego progu podstawowego z obowiązku dokonywania zgłoszeń INTRASTAT. W 2006 r. poniżej progu podstawowego znalazło się w przywozie 55,7 tys. podmiotów, a w wywozie 40,7 tys., co oznaczało, że podmioty te były zwolnione z dokonywania zgłoszeń INTRASTAT, a ich wewnątrzwspólnotowe obroty towarowe zostały doszacowane i wyniosły 1,0% obrotów towarowych z Unią Europejską.

Na podstawie zarejestrowanych dokumentów i przeprowadzonych analiz stwierdzono, że w 2006 r. zarejestrowano:

- w systemie EXTRASTAT – łącznie 1823 tys. zestawów SAD (co oznacza 4,5 mln zarejestrowanych pozycji towarowych), z tego w eksporcie 1035 tys. zestawów SAD (co oznacza 2,9 mln zarejestrowanych pozycji towarowych) i w imporcie ponad 788 tys. zestawów SAD (co oznacza prawie 1,6 mln pozycji towarowych),

- w systemie INTRASTAT – łącznie ponad 523 tys. deklaracji INTRASTAT (co oznacza ponad 7,4 mln pozycji towarowych), z tego w wywozie ponad 196 tys. deklaracji (co oznacza prawie 2,1 mln pozycji towarowych) i w przywozie 327 tys. deklaracji (co oznacza ponad 5,3 mln pozycji towarowych).

Od momentu przystąpienia do Unii Europejskiej jakość danych o polskim handlu zagranicznym znalazła się pod szczególnym nadzorem i wymagała wzmożonej kontroli. W 2006 r. prace nad poprawnością danych były prowadzone zarówno przez administrację celną w ramach systemu CELINA, jak i przez Departament Statystyki Gospodarczej GUS, który na bieżąco dokonywał kontroli logicznej zbiorów statystycznych. W wyniku tych prac skorygowano błędnie zarejestrowane:

- w systemie EXTRASTAT pozycje na dokumencie SAD, które stanowiły 7,23% łącznej liczby błędnych pozycji w zgłoszeniach celnych,
- w systemie INTRASTAT pozycje w deklaracjach INTRASTAT, które stanowiły 1,5% ogółem wszystkich błędnych zgłoszeń dokonanych w 2006 r.

Intensywne prace nad kontrolą danych o handlu towarami oraz nad zapewnieniem kompletności informacji, która w systemie INTRASTAT była możliwa dzięki wykorzystywaniu danych pochodzących z systemu VAT, pozwoliły na uzyskiwanie poprawnych i wiarygodnych danych, które następnie były szeroko udostępniane w publikacjach GUS oraz na stronie internetowej ([www.stat.gov.pl](http://www.stat.gov.pl)).

## ANEKS B

### STATYSTYKA HANDLU ZAGRANICZNEGO W ŚWIELE „STATYSTYKI ASYMETRII” I „STATYSTYKI LUSTRZANEJ”

#### 1. Porównanie danych statystycznych o obrotach między Polską a Litwą

We wrześniu 2006 r. odbyły się kolejne rozmowy przedstawicieli GUS i Urzędu Statystycznego Republiki Litewskiej poświęcone „statystyce asymetrii”, czyli badaniu różnic między polskimi i litewskimi danymi, dotyczącymi wzajemnych obrotów towarowych obu krajów. Prace nad porównaniem danych zostały poprzedzone omówieniem aktualnych zasad funkcjonowania i organizacji statystyki handlu zagranicznego w obu krajach.

W litewskim systemie statystyki handlu zagranicznego, podobnie jak w polskim, w 2005 r. jedynym źródłem danych statystycznych o wymianie wewnątrzwspólnotowej były deklaracje INTRASTAT, a o obrotach z krajami spoza UE – dokumenty celne SAD. Polska i Litwa w badaniach statystycznych opierają się na metodologii statystyki handlu zagranicznego opracowanej przez Departament Statystyki ONZ i obowiązującej wszystkie państwa UE.

Stosowane w litewskim systemie INTRASTAT progi statystyczne są niższe niż w Polsce, gdyż na Litwie duży udział w handlu mają małe firmy. Mimo to w 2005 r. aż 61% podmiotów w litewskim przywozie i 44% w wywozie osiągnęło obroty poniżej wartości progu i w związku z tym nie były one zobowiązane do składania deklaracji INTRASTAT. Wysokość progów statystycznych na Litwie jest, tak jak w Polsce zmieniana corocznie, w 2005 r. wyniosła ona 26066 euro dla przywozu i 46339 euro dla wywozu (w Polsce odpowiednio 69565 euro i 115942 euro). Obroty firm, które znalazły się poza progami statystycznymi, bądź nie dopełniły obowiązku sprawozdawczego są szacowane.

Analizę porównawczą w zakresie badań asymetrii przeprowadzono na 2- i 4-znakowych danych (wg nomenklatury CN) za 2005 r. wyrażonych w euro oraz wg masy netto (w kg), wg kraju pochodzenia i wysyłki w imporcie oraz kraju przeznaczenia – w eksporcie.

W 2005 r. wywóz towarów na Litwę wg danych polskich wyniósł 988,8 mln euro i był o 4,8% niższy od litewskiego przywozu, natomiast polski przywóz towarów z Litwy osiągnął poziom 491,4 mln euro, tj. o 6,3% był niższy od wywozu do Polski wg statystyki litewskiej. Szczegółowa analiza danych rzeczywistych (bez doszacowań) na poziomie 4 znaków CN wykazała w przypadku wielu pozycji towarowych występowanie znacznie większych rozbieżności niż w obrotach ogółem. Przyczyny różnic miały częściowo charakter metodologiczny, a częściowo sprowadzały się do nieprawidłowego wypełniania deklaracji.

Metodologiczne przyczyny rozbieżności były następujące:

- **Różnice w wysokości progów statystycznych**

Wskutek tych różnic w polskiej statystyce zarejestrowano mniej transakcji wywozu rur, przewodów rurowych z żeliwa lub stali (kod CN 7304), pojemników z żeliwa lub stali (7310), mebli i ich części (9403 i 9404) oraz przywozu zwierząt żywych (0101) i tkanin bawełnianych (5208) niż odpowiednich transakcji przywozu w statystyce litewskiej.

Ponadto w przypadku danych dotyczących artykułów z drewna (kod CN 4421) to litewskie dane o przywozie były niższe od polskich danych dotyczących wywozu, z powodu dużego udziału w obrotach na Litwie małych firm importujących, znajdujących się poza progami statystycznymi (mimo, że są one niższe niż w Polsce).

- **Wysoki udział w obrotach małych firm, znajdujących się poza progami statystycznymi**

W przypadku artykułów z drewna (CN 4421) po stronie litewskiej wystąpiło tak wiele małych firm, których obroty nie zostały zarejestrowane w statystyce, że dane litewskie okazały się niższe od polskich (mimo stosowania mniejszych progów statystycznych na Litwie).

- **Zaliczanie przez statystykę litewską do systemu INTRASTAT przywozu bądź wywozu przez osoby fizyczne samochodów osobowych**

Zgodnie z wytycznymi Eurostatu, do których stosuje się Polska, tego typu transakcje do systemu INTRASTAT nie powinny być zaliczane i dlatego polskie dane dotyczące obrotów samochodami osobowymi (kod CN 8701) okazały się niższe od danych litewskich.

- **Brak działu 99 w litewskiej nomenklaturze CN**

Polsce do tego działu, zgodnie z wytycznymi Eurostatu, są włączane m.in. towary przeznaczone na zaopatrzenie statków i samolotów. W związku z tym w polskim zbiorze statystycznym część transakcji dotyczących przywozu z Litwy wkrętów, śrub, nakrętek oraz urządzeń elektrycznych do przełączania i zabezpieczania obwodów elektrycznych została objęta kodem CN 9930, podczas gdy w statystyce litewskiej zarejestrowano je pod kodami 7318 i 8536. Spowodowało to powstanie rozbieżności w danych dotyczących obu wyżej wymienionych pozycji towarowych.

- **Niezgodne z metodologią zaliczanie tranzytu do statystyki obrotów handlu zagranicznego**

Rejestrowanie tranzytu spowodowało zawyżenie litewskich danych w przypadku przywozu owoców, głównie jabłek (kod CN 0808), makaronów (1902) i wywozu turbin parowych (8406), części i akcesoriów samochodowych (8708) oraz polskich danych dotyczących wywozu na Litwę środków chwastobójczych (3808), opon (4011), chłodziarek i zamrażarek (8418).

Spośród najczęściej spotykanych nieprawidłowości w wypełnianiu deklaracji INTRASTAT powodujących powstawanie różnic w danych można wymienić:

- 1) wpisywanie przez deklarantów kraju siedziby eksportera, importera lub pośrednika handlowego zamiast kraju przeznaczenia lub pochodzenia, co zaobserwowano w przypadku

litewskiego przywozu i polskiego wywozu takich pozycji CN jak: szczepionki, preparaty terapeutyczne (3002), leki (3004), preparaty higieniczne i kosmetyczne (3305, 3306, 3307), mydła (3401), polimery styrenu (3903), polimery winylu (3904), drewno (4407), płytki, kostki, kafelki (6907 i 6908), samochody osobowe (8703), samochody ciężarowe (8704),

- 2) podawanie błędnych kodów towarowych, które dotyczyło w polskim wywozie i litewskim przywozie aparatury elektrycznej (8538) i lamp elektronowych (8540)) oraz w polskim przywozie i litewskim wywozie produktów pochodzenia roślinnego gdzie indziej nie wymienionych (kod CN 1404).

Strony ustaliły, że będą kontynuowały współpracę w dotychczasowej formie, tzn. wymieniając dane o wzajemnych obrotach oraz prowadząc wspólną analizę porównawczą w czasie bezpośrednich spotkań.

## **2. Porównanie danych statystycznych o obrotach towarowych między Polską a Rosją**

W listopadzie 2006 r. odbyło się drugie spotkanie specjalistów GUS i Ministerstwa Finansów z przedstawicielami Państwowego Komitetu ds. Statystyki Federacji Rosyjskiej i Federalnej Służby Celnej poświęcone wyjaśnieniu rozbieżności między polskimi i rosyjskimi danymi dotyczącymi wzajemnych obrotów towarowych obu krajów.

Przedmiotem analizy porównawczej były dane za 2005 r. wyrażone w dolarach USA oraz wg masy netto (w kg). Do badań szczegółowych wybrano niektóre grupy towarów wg 2, 4, 6 i 8 znaków CN.

W 2005 r. eksport Polski do Rosji wyniósł 3961 mln USD, tj. o 44 % więcej niż import z Polski wg danych rosyjskich (2743 mln USD), natomiast import z Rosji wyniósł 8986 mln USD, tj. o 4% więcej od eksportu do Polski wg danych rosyjskich (8619 mln USD). Szczegółowa analiza porównawcza wykazała występowanie znacznie większych różnic w wielu pozycjach towarowych niż w wartościach ogółem.

W Rosji statystyka handlu zagranicznego bazuje na statystyce celnej, dla której jedyne źródło danych stanowi deklaracja celna, zbliżona do Jednolitego Dokumentu Administracyjnego SAD. Metodologia statystyki celnej handlu zagranicznego oparta jest, podobnie jak w Polsce, na wytycznych Departamentu Statystyki ONZ. Obowiązuje 10-znakowa klasyfikacja towarowa handlu zagranicznego oparta na nomenklaturze CN.

W toku rozmów określono następujące różnice występujące między metodologiami stosowanymi w obu krajach, które wpłynęły na powstanie rozbieżności w danych:



- 1) **Prezentowanie obrotów w Rosji w oparciu o formułę handlu generalnego, a w Polsce – formułę handlu specjalnego**, zgodnie z którą do statystyki handlu zagranicznego nie są zaliczane obroty składów celnych i wolnych obszarów celnych z zagranicą.

W wyniku tej różnicy polskie dane dotyczące importu z Rosji napojów bezalkoholowych (kod CN 22029010), sadzy węglowych (280300801), kauczuku (40026000) były niższe od rosyjskich danych dotyczących eksportu do Polski wymienionych towarów.

- 2) **Różnica w stosowaniu kodów krajów**

W Polsce, zgodnie z założeniami metodologii ONZ, dane dotyczące eksportu i importu są rejestrowane w zbiorze wg kraju przeznaczenia lub pochodzenia danego towaru, natomiast w rosyjskiej statystyce dopuszczane jest w pewnych sytuacjach podawanie w deklaracji celnej kodu kraju zawarcia kontraktu.

Spowodowało to powstanie rozbieżności między danymi dotyczącymi polskiego importu z Rosji i rosyjskiego eksportu do Polski mocznika (kod CN 31021010), chlorku potasu (31042050) i aluminium niestopowego (76011000).

- 3) **Różnice w deklarowaniu warunków dostaw**

Według zaleceń Departamentu Statystyki ONZ, do których stosuje się Polska, dane dotyczące eksportu towarów należy publikować wg warunków FOB, a dane dotyczące importu – wg warunków CIF. Tymczasem w Rosji dane o obrotach towarowych z zagranicą były podawane w wielu przypadkach wg innych warunków dostaw, co miało wpływ na poziom wartości rejestrowanych w statystyce obrotów

Różnice w warunkach dostaw zaskutkowały powstaniem rozbieżności między danymi dotyczącymi polskiego eksportu i rosyjskiego importu sosów (CN 21039090), papieru i tektury impregnowanej lub pokrytej tworzywami sztucznymi (48115900), urządzeń do gotowania lub podgrzewania na gaz lub inne paliwo – 732115900).

- 4) **Różnice w rejestracji towarów nieprzeznaczonych do prowadzenia działalności gospodarczej przewożonych przez osoby fizyczne**

Jeżeli waga przewożonego towaru przekracza 50 kg lub wartość jest większa niż 65 tys. rubli (ok. 2 tys. euro) to taki obrót jest rejestrowany w statystyce celnej Rosji. Jeśli te wymagania nie są spełnione to przewożone towary są ewidencjonowane tylko w statystyce bankowej. W Polsce natomiast obowiązek wypełnienia dokumentu SAD przez osoby fizyczne dotyczy tylko przywozu/wywozu samochodów.

Wpłynęło to na powstanie rozbieżności między danymi w przypadku rajstop i trykotów z włókien syntetycznych (61151100), sprowadzanych przez Rosjan z Polski.

## 5) Różnice między nomenklaturami towarowymi

W Rosji, podobnie jak w Polsce stosowana jest unijna nomenklatura CN, mimo to na poziomie 8 znaków pojawiają się różnice w kodach towarowych, gdyż w nomenklaturze rosyjskiej występują kody towarowe, których nie ma w nomenklaturze unijnej.

Stanowiło to przyczynę rejestracji niektórych towarów z działu CN 21 pod innymi kodami towarowymi w obu krajach i było powodem wystąpienia różnic w danych dotyczących tych towarów.

W trakcie prowadzenia analizy porównawczej wyłoniono również inne przyczyny powstawania rozbieżności w danych – niezależne od występowania różnic między polską i rosyjską metodologią statystyki handlu zagranicznego, a mianowicie:

- odprawianie na terenie Polski i tym samym rejestrowanie w polskiej statystyce, towarów przeznaczonych na rynek rosyjski, pochodzących z innych krajów Unii Europejskiej. W myśl przepisów unijnych każdy kraj członkowski może w przypadku handlu z krajami trzecimi dokonać odprawy celnej towaru w dowolnym państwie Wspólnoty (spowodowało to zawyżenie statystyki polskiego eksportu do Rosji leków innych niż zawierające jod lub związki jodu – CN 30049019, kosmetyków do malowania ust – 33041000, ciągników drogowych używanych – 87012090, samochodów ciężarowych o masie całkowitej ponad 20 t i nowych – 87042391),
- istnienie unii celnej pomiędzy Rosją i Białorusią oraz między Rosją i Kazachstanem, co utrudniało określenie właściwego kraju pochodzenia lub przeznaczenia towaru (polski import i rosyjski eksport sadzy węglowych pozostałych – CN 28030080),
- zaliczanie towarów do różnych okresów sprawozdawczych, jeśli dostawy realizowane były na przełomie roku. Na przykład, jeżeli w eksporcie do Rosji dany towar został odprawiony przez polskich celników 31 grudnia 2005 r., a przez rosyjskich – 5 stycznia 2006 r. to w Polsce został zaliczony do obrotów za 2005 r., a w Rosji – do obrotów za 2006 r. (polski eksport i rosyjski import papieru i tektury impregnowanej tworzywami sztucznymi – CN 48115900, kuchenek elektrycznych z piekarnikiem – 85166010, pralek automatycznych – 84501111),
- różnice w interpretowaniu przez podmioty handlowe obu krajów obrotu uszlachetniającego i remontów, co powoduje powstanie rozbieżności w danych, ponieważ remonty nie są zaliczane do statystyki handlu zagranicznego (polski import i rosyjski eksport tankowców pełnomorskich – CN 89012010),
- różnice w interpretowaniu przez podmioty handlowe obu krajów kodów towarowych (polski eksport i rosyjski import włókien sztucznych z polichlorku winylu -CN 39162010, artykułów gospodarstwa domowego i toaletowych z tworzyw sztucznych – 39249090, papieru i tektury impregnowanej lub pokrytej tworzywami sztucznymi – 48115900, opraw, okuć itp. do budynków – 83024100 oraz polski import i rosyjski eksport pudełek, skrzynek, klatek itp. z tworzyw sztucznych – CN 39231000, artykułów gospodarstwa domowego z tworzyw sztucznych – 39249090, drewna iglastego szlifowanego – 4407015),

- błędne wypełnianie dokumentów zgłoszenia towaru do odprawy celnej, jak np. wpisywanie przez rosyjskich importerów kodu kraju marki handlowej zamiast rzeczywistego kraju pochodzenia towaru (sprowadzane przez Rosjan z Polski urządzenia do gotowania lub podgrzewania na gaz lub inne paliwo – CN 73211110, pralki automatyczne – 84501111, kuchenki elektryczne z piekarnikiem – 985166010, meble drewniane pozostałe – 94036090 oraz drewniane części mebli – 94039030),
- udział w operacjach handlowych firm pośredniczących, zarejestrowanych w krajach trzecich, co powodowało zawyżenie cen importowanych towarów (polski import z Rosji rud i koncentratów żelaza – kod CN 26011110).

Uczestnicy spotkania uznali za celowe kontynuowanie współpracy w zakresie porównywania danych o wzajemnych obrotach towarowych oraz wymianę informacji statystycznej na ten temat.